

苏联社会帝国主义 经济统计资料

人 民 出 版 社

出版说明

本书是揭露苏修叛徒集团复辟资本主义、推行社会帝国主义内外政策的一本经济统计资料书。

本书所用资料,主要来自苏联和西方主要资本主义国家出版的年鉴、书籍和报刊。在编写过程中对原始资料做了分析、比较和鉴别,有的做了重新估算。为了便于读者查对资料的原文,对苏修沿用的社会主义经济的一些概念,如“固定基金”、“流动资金”等,都未加改动。本书资料一般截至1974年底,有的增补到1975年。表中符号“—”表示数量、数值等于零;“……”表示数字甚微或目前尚找不到的统计数字。

参加本书编写工作的有下列同志(按姓氏笔划为序):王守海(吉林省哲学社会科学研究所)、王蕙菁(南开大学)、方惠园(中国人民解放军某部)、邓家荣(光明日报)、史家定(复旦大学)、刘金质(北京大学)、江春泽(北京大学)、宋则行(辽宁大学)、余兴发(复旦大学)、郑伟民(中国科学院图书馆)、张贤淳(吉林大学)、张康琴(北京大学)、张寰海(黑龙江省哲学社会科学研究所)、唐朱昌(复旦大学)、晓凡(北京铁路局北京车辆段)、阎以誉(北京经济学院)、滕维藻(南开大学)。

本书在编写过程中,得到中央和地方有关单位的大力支持和协助,一些专业理论工作者和工人业余理论队伍提出了许多宝贵的意见和建议,在此一并致以谢意。

由于编者水平有限,难免有缺点和错误,热忱希望读者批评指正。

人民出版社编辑部

一九七六年五月

F-158/H-05

目 录

前 言	1
一 苏修叛徒集团篡夺党、政大权和篡权后各级头目的更迭	1
1001 苏共“19大”选出的党中央主席团、书记处成员被“20—22 大”清洗的情况	3
1002 苏共“19大”选出的中委、检委被“20—22大”清洗的情况	4
1003 苏共“20—24大”产生的党中央主席团(政治局)、书记处成 员被下届党代会撤换的情况	5
1004 苏共“20—24大”产生的中委、检委被下届党代会撤换的 情况	5
1005 第3届最高苏维埃主席团成员被清洗的情况	6
1006 第4—8届最高苏维埃主席团成员被下届撤换的情况	6
1007 1953年的部长会议成员被清洗的情况	7
1008 第4—8届部长会议成员被下届最高苏维埃撤换的情况	7
1009 1953—1976年各军、兵种、军区头目变动次数	8
1010 苏共“23—25大”中央委员会成员的职业分类比较	9
1011 苏共“23—25大”中央检查委员会成员的职业分类比较	10
1012 苏修军界头目在历届中委、检委中的人数及所占比重	10
1013 1956年产生的各加盟共和国党中央局、书记处成员被撤换 的情况	11
1014 各加盟共和国第4届最高苏维埃主席团正、副主席和秘书 被撤换的情况	12
1015 各加盟共和国第4届部长会议正、副主席被撤换的情况	13

1016	1953—1976年各加盟共和国党、政主要头目变动人次	14
1017	1971—1976年各加盟共和国党中央成员的撤换情况	15
1018	1971—1975年各加盟共和国最高苏维埃主席团和部长会议成员变动情况	16
1019	1958年时的自治共和国、边疆区、州、自治州、直辖市委第一书记被撤换情况	17
1020	1953—1976年人口在300万以上的自治共和国、边疆区、州及直辖市委第一书记的变动情况	17

附 表

1001、1003	——附表一 苏共“19—25大”中央主席团(政治局)、书记处成员名单	18
1002	——附表一 苏共“19大”中央委员在“20—25大”被清洗和变动名单	20
1002	——附表二 苏共“19大”中央候补委员在“20—25大”被清洗和变动名单	23
1002	——附表三 苏共“19大”中央检查委员在“20—25大”被清洗和变动名单	26
1005、1006	——附表一 第3—9届苏联最高苏维埃主席团正、副主席名单	27
1007、1008	——附表一 1953年以来各届部长会议主席、第一副主席、副主席名单	29
1009	——附表一 苏修各军、兵种、各军区军事头目变动名单	30

附 录

附录 1	苏修叛徒集团篡夺党政大权大事记	33
附录 2	苏共中央主席团(政治局)、书记处成员变动大事记	35

123456789 01

附录3 苏联部长会议主席、第一副主席、副主席撤换大事记39

附录4—1 “25大”产生的苏修主要头目年龄、党龄、家庭出身、
文化程度、民族情况.....40

附录4—2 “25大”产生的苏修主要头目简况41

二 苏修叛徒集团在国营企业推行修正主义路线.....47

(一)苏修叛徒集团推行“经济改革”的过程.....48

1.赫鲁晓夫鼓吹“物质刺激”与资本主义利润原则.....48

2001 工业企业的企业基金提取和使用分配办法.....49

2002 对超额完成生产计划的工业企业加发奖励工资办法.....50

2003 超额完成降低产品成本计划时对领导人员、工程技术人员
和职员的奖励办法.....51

2004 对发明和合理化建议的奖励办法.....52

2005 对推广新技术的奖励办法.....52

2006 “利别尔曼建议”的出笼和“改革试验”.....53

2.勃列日涅夫上台后全面推行“新经济体制”.....55

2007 从“改革试验”到全面推行“新体制”.....57

2008 改行“新经济体制”的工业企业.....60

2009 1971年初各加盟共和国工业企业改行“新经济体制”的情况60

2010 国营农场和其他国营农业企业推行完全经济核算制的进程.....61

(二)在官僚垄断资产阶级国家集中管理的前提下，给企业一定的经营

自主权，利用利润、价格、信贷等“经济杠杆”，攫取最大限度利润.....62

1.给企业一定的经营自主权.....62

2011 在官僚垄断资产阶级国家的集中管理前提下给企业一定的
经营自主权.....63

2.缩减国家下达的计划指标项目，以利润和赢利率为“经济刺激新体
制的中心”66

2012 “新经济体制”实行前后国家下达给工业企业计划指标的变

1

一
甲
乙

化	67
2013 1953年前国家下达给企业的主要计划指标	68
3. 通过利润分配“刺激”企业经营积极性，保证企业和国家攫取更多的利润	69
(1) 工业企业的利润分配	69
2014 工业企业利润分配的程序	71
2015 工业企业的基金付费、固定缴纳和主要经济刺激基金提取办法	72
2016 工业企业利润分配	74
2017 工业企业各项经济刺激基金	75
2018 工业企业经济刺激基金的提取情况	76
2019 各工业部门物质鼓励基金的分配	76
2020 国家掌握的工业纯收入在全部工业纯收入中的比重	77
(2) 国营农场的赢利率和利润分配	77
2021 1971年改行完全经济核算制的农场赢利状况	79
2022 阿尔泰边疆区奇斯秋尼斯克农场实行完全经济核算制后赢利率提高情况	79
2023 1971年农业部系统国营农场的生产资金来源	80
2024 第一批改行完全经济核算制的农场产品成本的变化	80
2025 实行完全经济核算制的国营农场亏损情况	80
2026 国营农场利润分配的程序	81
2027 国营农场的基金付费和经济刺激基金的提取办法	82
2028 阿尔泰边疆区奇斯秋尼斯克农场实行完全经济核算制前后利润分配情况	83
4. 利用价格、信贷“杠杆”，驱使企业追逐利润	84
(1) 价格	84
2029 各工业部门的利润和赢利率	86

2030	1967年主要重工业产品价格的上涨情况	87
2031	主要工业部门的工业批发价格(包括周转税)指数	87
2032	主要工业部门的企业批发价格(不包括周转税)指数	88
2033	工业批发价格构成	89
(2) 信贷		90
2034	银行贷款占工业流动资金的比重	91
2035	各工业部门的银行贷款占流动资金的比重	91
2036	工业短期贷款占银行对国民经济各部门短期贷款总额的比 重	92
2037	国家银行各类贷款利息	92
2038	改行完全经济核算制农场的各种投资来源所占比重	93
(三) 新资产阶级对工人的剥削和压迫		93
1. 工人沦为出卖劳动力的雇佣奴隶		93
2039	关于劳动力市场的部分资料	94
2040	从俄罗斯联邦劳动法典看对工人的压迫	95
2041	新资产阶级压迫工人的事例	98
2042	推行“谢基诺方法”大量解雇工人	100
2043	建筑部门职工离职情况	100
2044	高尔基市4个企业受罚工人中按惩罚措施分类的比例	101
2. 掩盖和加强对工人剥削的工资和奖金制度		101
2045	工业企业工资结构示意图	104
2046	1972年后各工业部门统一实行的三种工人工资等级表	105
2047	黑色冶金企业领导人员和工程技术人员月职务工资	105
2048	铁路运输工段领导人员和工程技术人员月职务工资	106
2049	食品工业企业领导人和工程技术人员月职务工资	106
2050	工业部门的工人工资结构	107
2051	工人和工程技术人员的工资结构变化情况	107

2052	国民经济各部门采用的工资形式的变化·····	108
2053	1966年部分工业企业物质鼓励基金的分配·····	108
2054	1971年和1972年工业企业物质鼓励基金的构成·····	109
2055	工业企业物质鼓励基金支付的奖金在工资中所占比重·····	109
2056	1973年各工业部得自物质鼓励基金的奖金在每一工作人 员工资中的比重·····	110
2057	实行“新经济体制”的工业企业各类人员全部奖金占工资的 比重·····	110
2058	1973年工业企业各类人员得自不同来源的奖金占工资的 比重·····	110
2059	国营农场工人的日工资标准和等级差距变化情况·····	113
2059—附表一	国营农场拖拉机手—农机手工资标准的地区类别··	114
2060	国营农场和其他国营农业企业工人的日工资标准（七小时 工作日）·····	115
2061	关于农场工人奖励的规定·····	116
2062	国营农业、林业企业和组织的职员与勤杂人员职务工资表·····	119
2063	国营农场职工的奖金及其在工资中的比重·····	119
2064	1968年哈萨克斯坦包工与非包工的国营农场工资和利润 的比较·····	119
2065	国营农场和其他国营农业企业领导人和专家的职务工资·····	120
2066	国营农场的分场、专业分场和作业区的领导人和专家的职 务工资·····	121
2067	有关农场领导人和专家补加工资和奖金的规定·····	121
(四)	苏联工业中的垄断高额利润·····	123
2068	实行“新经济体制”前后580家工业企业利润指标的变化·····	124
2069	改行与未改行“新经济体制”的工业企业几项经济指标比较·····	124
2070	工业利润增长和工资增长比较·····	124

2071 工业部门的赢利率·····	125
2072 工业部门的纯收入、利润和劳动生产率增长比较·····	126
2071——附表一 美国制造业与苏联工业部门利润增长比较·····	126
2071——附表二 美国、日本制造业公司的利润率·····	127
2071——附表三 英国公司的利润率·····	127
三 苏修叛徒集团在“集体”农庄推行修正主义路线·····	129
(一)利用各种手段加强对农庄的控制和对庄员的掠夺·····	130
1. 兼并农庄，变部分农庄为官僚垄断资产阶级的国营农场·····	130
3001 农庄和国营农场数量的增减·····	131
3002 农庄、国营农场农业用地和耕地面积的增减·····	132
3003 农庄和国营农场的生产固定基金和物质流动资金比较·····	133
3004 农庄庄员和国营农场职工人数比较·····	133
3005 农庄的农业总产值占全苏农业总产值的比重·····	134
3006 农庄主要农产品产量占全苏产量的比重·····	135
3007 国家向农庄采购的主要农产品占国家全部采购量的比重·····	136
2. 大批清洗农庄主席，控制农庄的领导大权·····	137
3008 从任职年限看农庄主席的撤换比率·····	137
3009 农庄主席和脱产副主席教育程度的变化·····	138
3010 农庄领导人和专家人数·····	138
3. 改变产品采购制度，大搞高征购·····	139
3011 农庄的主要农产品产量及国家向农庄的采购量·····	140
3012 农庄向国家出售的农产品数量占农庄产量的比重·····	142
3013 农庄产品通过各种渠道的销售额占销售总额的比重·····	143
3014 农庄的主要农产品通过各种渠道的销售量占销售总量的比 重·····	143
3015 农庄向国家出售主要农产品数量的增长情况·····	144
3016 平均每个庄员向国家出售的主要农产品数量·····	144

3034	农庄追逐利润的事例·····	168
2.	改变农庄劳动报酬制度，大搞物质刺激，加强对庄员的剥削·····	170
3035	经济较富裕的农庄庄员的日工资标准·····	172
3036	经济落后的农庄庄员的日工资标准·····	173
3037	经济落后农庄庄员的工资标准与国营农场工人的工资标准 之间的差距·····	173
3038	对农庄庄员奖励的主要规定·····	174
3039	农庄庄员的补加报酬和奖金与基本劳动报酬的比例·····	177
3040	包工小组的概况·····	177
3041	1964年古比雪夫州基涅尔一切尔克斯区列宁农庄一包工 小组的超产价值和超产奖励比较·····	178
3042	1966年沃龙涅什州利波夫区胜利农庄包工小组与非包工 小组比较·····	179
3043	农庄领导人和专家的职务工资·····	179
3044	农庄领导人和专家奖金的主要规定·····	180
3045	农庄的生产队长、畜牧场主任和拖拉机队队长的职务工资·····	181
3046	农庄管理人员和服务人员的职务工资·····	181
3031	——附表一 农庄总收入和净收入分配示意图·····	182
(三)	对个人副业经济的控制与扶植·····	183
3047	个人副业的农业总产值在全苏农业总产值中的比重·····	185
3048	个人副业的农业总产值增减情况·····	186
3049	个人副业经济的部门结构·····	186
3050	个人副业收入在农庄庄员、国营农场工人和工业工人家庭 收入中的比重·····	187
3051	农庄庄员、工人和职员自留地数·····	188
3052	个人副业耗费劳动数·····	189
3053	个人副业养牛数·····	189

3054	个人副业养奶牛数·····	190
3055	个人副业养猪数·····	191
3056	个人副业养绵羊数·····	192
3057	个人副业养山羊数·····	193
3058	农庄庄员平均每 100 户饲养牲畜数·····	194
3059	个人副业的主要畜产品产量·····	195
3060	个人副业的主要农产品产量占全苏总产量的比重·····	196
3061	个人副业的商品产值占全苏农业商品产值的比重·····	197
3062	个人副业的畜产品商品率·····	198
3063	国家从个人副业中采购的主要畜产品数量·····	199
3064	国家从个人副业中采购的主要农产品量占国家采购总量的 比重·····	200
3065	全苏农产品自由市场数·····	201
3066	各加盟共和国农产品自由市场数·····	202
3067	城镇农产品自由市场贸易额及其占全苏商品销售总额的比 重·····	203
3068	城镇农产品自由市场食品销售额在全苏食品销售总额中所 占的比重·····	204
3069	城镇自由市场销售量的增减情况·····	205
四 苏修官僚垄断资产阶级对国民经济的垄断统治 ·····		207
(一) 苏修的国家垄断资本及其对国民经济的统治 ·····		207
4001	1974 年物质生产部门职工人数及其比重·····	209
4002	1974 年国营企业的生产性固定基金及其比重·····	209
4003	1974 年官僚垄断资产阶级对国民经济的控制·····	210
4004	社会总产值·····	211
4005	国民收入·····	212
4006	工业总产值·····	213

4007	农业总产值和农产品采购总值	214
4008	农业总产值	215
4009	各类农产品产量和收购量	216
4010	工人、职员、农庄庄员人数	217
4011	固定基金和流动资金	218
4012	固定基金	219
4013	流动资金	220
4014	国民经济各部门的利润	221
4015	基本建设投资	222
4016	新增固定基金	223
4017	国营、合作社和农庄市场零售商品销售总额	223
4018	零售商业和批发商业的商品储备	224
4019	银行短期贷款	225
4020	银行长期信贷	226
4021	财政预算收入	227
4022	财政预算支出	228
4023	预算收入占国民收入的比重	228
4024	对外贸易	229
(二)国家垄断资本统治下生产集中的加强		230
1. 工业		230
4025	工业企业数	232
4026	各工业部门的独立核算企业数	233
4027	按工人人数分类的工业企业	234
4028	按产值分类的工业企业	235
4029	按生产固定基金分类的工业企业	236
4030	1973年按生产固定基金和物质流动资金分类的工业企业	237
4031	1973年按为生产过程服务的动力功率分类的工业企业	237

4032	1973年按每一工作人员的工业生产固定基金装备分类的工业企业	238
4033	1968年各工业部门大型企业的比重	238
4034	不同规模的企业在某些工业部门中的比重	239
4035	1968年规模不同的工业企业的劳动生产率和基金产值率	240
4036	1971年规模不同的企业的基金产值率、基金装备率和劳动生产率	240
4037	联合公司的产量和劳动生产率与整个工业增长速度的比较	241
4038	1969年全苏各工业部门生产联合公司的劳动生产率	241
4039	莫斯科利哈乔夫汽车工厂成立联合公司前后若干经济指标的比较	241
4040	苏美工业企业按资产分类比较	242
4040—附表一	1968年美国大公司按资产的分类	242
4040—附表二	苏美工业企业按工人人数分类比较	243
4040—附表三	1969年美国公司按雇佣人数分类	243
4040—附表四	苏联与美、英等国家工业生产集中水平的比较	243
4040—附表五	苏美机器制造、纺织、缝纫工业企业按工作人员人数分类比较	244
4040—附表六	苏美黑色冶金工业生产集中程度的比较	244
4040—附表七	苏美棉纺工业企业按设备数量分类比较	245
2.	农业	245
4041	国营农场的平均规模	246
4042	农庄的平均规模	247
4043	按农户数分类的农庄	248
4044	按播种面积分类的农庄	248
4045	按牧畜存栏数分类的农庄	249
4046	按总收入分类的农庄	250

4047	按每 100 公顷耕地的总收入分类的农庄·····	250
(三)	进一步加强垄断统治的各种形式·····	251
1.	工业中的联合公司·····	251
4048	工业中建立生产联合公司的情况·····	254
4049	各工业部门建立联合公司情况·····	255
4050	1974 年初生产联合公司在一些工业部门中所占比重·····	255
4051	乌克兰加盟共和国工业中联合公司的发展·····	256
4052	1974 年初生产联合公司的规模·····	256
4053	1974 年初各工业部门生产联合公司的规模·····	256
4054	一些大型生产联合公司的职工人数·····	257
4055	工业中生产联合公司的几种形式·····	257
4056	1974 年 7 月独立性企业在生产联合公司中所占比重·····	258
4057	独立性企业在某些机器制造工业部门的联合公司中所占比重·····	258
4058	1973 年轻工业、森林木材工业部门不同规模的联合公司中 单独核算单位(企业)所占比重·····	259
4059	工业联合公司的特点·····	259
4060	工业两级(或三、四级)管理体制·····	260
4061	仪器制造、自动化工具操纵系统部利润分配·····	260
4062	苏联(加盟共和国)工业联合公司的组织机构·····	261
4063	列宁格勒光学仪器机械联合公司组织机构图·····	262
2.	农业中的跨单位企业和农工综合体·····	263
4064	跨单位企业、组织和联合公司数·····	265
4065	1974 年底各加盟共和国跨单位企业、组织和联合公司数·····	266
4066	全苏领导跨单位组织业务的州、边疆区、共和国联合公司、 管理局、托拉斯数·····	267

4067	1974 年全苏各加盟共和国领导跨单位组织的州、边疆区、共和国的联合公司、管理局、托拉斯数·····	267
4068	跨单位企业(不包括建筑组织)的主要指标·····	268
4069	1974 年各加盟共和国跨单位企业(不包括建筑组织)主要指标·····	268
4070	跨农庄的建筑组织主要指标·····	269
4071	1974 年各加盟共和国跨农庄建筑组织主要指标·····	269
4072	跨单位畜牧企业主要指标·····	270
4073	摩尔达维亚共和国跨单位企业的主要指标·····	270
4074	1974年初苏联食品工业部所属农工生产联合公司数·····	271
4075	1974年初苏联食品工业部所属国营农场加入农工综合体数·····	271
4076	1974 年初乌克兰共和国食品工业部系统的农工综合体数·····	271
4077	苏联食品工业部所属加盟共和国一级农工联合公司的垄断情况·····	272
4078	1973 年俄罗斯葡萄种植和葡萄酒总管理局葡萄生产和加工在俄罗斯联邦共和国中垄断情况·····	273
4079	1972 年俄罗斯联邦共和国水果蔬菜农工联合公司生产集中情况·····	273
4080	俄罗斯联邦共和国 1969—1971 年罐头水果蔬菜联合公司和共和国农场的蔬菜生产平均指标比较·····	274
4081	1974 年摩尔达维亚共和国农庄畜牧工业联合公司的垄断情况·····	274
4082	唐波夫州专业经营联合公司的垄断情况·····	274
4083	1973 年 151 个生产肉类的跨农庄联合公司的赢利率与全苏农庄平均赢利率的比较·····	275
4084	摩尔达维亚共和国农庄畜牧工业联合公司生产畜产品的劳动与饲料耗费及赢利率·····	275
(四)	国家垄断资本统治下的竞争和生产无政府状态·····	276

4085	加盟共和国提出的工业总产值增长速度与最高苏维埃批准 的各加盟共和国工业总产值增长速度之间的差异·····	278
4086	加盟共和国自报财政收入与最高苏维埃批准的各加盟共和 国财政收入之间的差异·····	279
4087	最高苏维埃对格鲁吉亚共和国“九五”计划的主要指标加码 情况·····	280
4088	一些工业企业和主管工业部门压低国家计划情况·····	280
4089	一些工业企业、部门平均工资增长速度超过劳动生产率增 长速度的情况·····	282
4090	一些企业破坏品种计划违反物资供应合同的情况·····	283
4091	一些企业破坏国家规定价格的情况·····	285
4092	一些地区、部门企业争夺投资的情况·····	287
4093	1973年某些投资项目的超支情况·····	288
4094	工业部门同商业部门争夺利润的情况·····	289
五	苏联资本主义复辟后的社会阶级构成与各阶级的经济状况·····	291
	(一)社会阶级构成·····	291
5001	社会阶级构成·····	293
5002	官僚垄断资产阶级构成·····	294
5003	新资产阶级构成(享有政治经济特权的)·····	295
5004	一般职员和一般知识分子人数·····	298
5005	工人阶级和劳动农民人数·····	302
5001—附表一	人口·····	303
	(二)苏联新资产阶级对人民的残酷剥削·····	304
5006	1974年工业部门的剥削率·····	305
5006—附表一	1908年俄国资本家对工人的剥削率·····	306
5007	新资产阶级在国民收入中所攫取的份额·····	306
5007—附表一	国民经济各部门全体人员的总收入·····	307

5007——附表二 1970年新资产阶级(享有政治经济特权的)个人收入构成·····	308
5007——附表三 劳动人民和一般职员、一般知识分子的收入·····	310
(三)苏联劳动人民的经济状况·····	311
1. 劳动人民和一般职员的工资·····	313
5008 国民经济中职工的月平均工资·····	313
5009 国民经济各部门工人、职员的月平均工资·····	314
5010 1956年以来苏联公布的职工最低月工资标准·····	315
5011 1969年工业企业职员和勤杂人员的月职务工资·····	315
5012 1969年某些职业计时工人的月工资·····	316
5013 工业工人在各种等级工资制和各技术级别中所占的比重·····	317
5014 1962年主要工业部门工人在六级制各技术级别中所占的比重·····	318
5015 1972年工业和建筑业工人在各技术级别中所占的比重·····	318
5016 机器制造和金属加工工业所属企业各类工程技术人员的月职务工资·····	319
5017 国营农场、农庄各类人员的平均月工资·····	320
5018 国营农场、农庄各类人员的平均日工资·····	320
5019 国营农场的工人、技术人员和职员的月工资·····	321
5020 1971年国营农场大田作业工人的平均月工资·····	321
5021 1969年农庄从事大田作业庄员的平均月报酬·····	322
5022 农庄各工种庄员的平均日报酬水平·····	322
5023 1968年基洛夫州和克拉斯诺达尔边区不同工种庄员的劳动报酬水平·····	323
2. 物价上涨·····	323
5024 基本生活用品零售价格的上涨·····	323
附: 关于基本生活用品零售物价指数的计算方法·····	324

5024——附表一 城市居民中等消费水平月购买商品开支金额及其构成	324
5024——附表二 城市居民中等消费水平月购买商品开支金额	325
5025 国营主要消费品零售价格和劳务价格	326
5026 自由市场价格的上涨	330
5027 1970年莫斯科国营市场和该市郊区自由市场价格对照	330
3. 居民税负担增加	331
5028 居民税的增长	331
4. 劳动强度提高	331
5029 苏修大力推广的几种血汗制度	331
5030 “谢基诺试验”的主要指标和结果	332
5031 谢基诺联合企业采用各种主要措施所裁人员的比重 (1967—1971年6月)	332
5. 消费品供应紧张	333
5032 国营、合作社营商业(包括公共饮食业)零售商品销售额	333
6. 城乡低收入阶层人数	333
5033 1965年城市四口之家维持最低生活水平的开支及其构成	333
5033——附表一 美国贫困线收入水平和贫困者人数	334
5034 城乡家庭成员人数	334
5035 1966年按家庭人口平均月收入分类的职工及其家属人数	334
5036 1970年按家庭人口平均月工资收入仅能维持最低生活水平的职工及其家属人数	335
5037 1970年列宁格勒机器制造业低收入职工情况	336
5038 1972年按家庭人口平均每月劳动报酬仅能维持最低生活水平的农庄大田作业人员及其家属人数	337
5039 领取优抚金者中仅能维持最低生活水平的人数	339
5040 1971年6月调整后的农庄庄员优抚金标准	339

(四) 苏联新资产阶级按权力和地位高低攫取人民的劳动果实·····	340
1. 官僚垄断资产阶级的高额收入·····	341
5041 党、政、军大头目利用权力取得优厚收入和特殊待遇的部分 资料·····	341
5042 军队系统高级军官与低级军官的工资差距·····	342
5041——附表一 西方报刊关于苏联新资产阶级奢侈腐朽生活的 一些评述·····	343
2. 经济部门新资产阶级的高额收入·····	345
5043 各部门 1 类大型工业企业经理和总专家的基本工资和收入·····	345
5044 1970 年机器制造和金属加工工业 2,018 个企业经理的月平 均工资·····	345
5045 农场场长和农庄主席每月的工资收入·····	346
5046 爱沙尼亚两个农场场长的工资收入·····	346
5047 农庄主席、专家的高额收入与大田作业庄员的劳动报酬差距·····	347
3. 科技文教界新资产阶级的高额收入·····	348
5048 1967 年苏联科学院某研究所各类人员的工资对比·····	348
5049 高级科研人员应邀演讲的报酬·····	348
5050 1964 年莫斯科大学化学系资产阶级高级知识分子和一般 教职工收入的差距·····	349
5051 几个资产阶级文学权威出版文集所得稿费的估算·····	350
5052 1960—1965 年肖洛霍夫五部再版作品的稿酬·····	351
5052——附表一 1960—1965 年肖洛霍夫五部再版作品稿酬估算·····	352
5053 电影故事片导演和一般摄制人员月工资的比较·····	354
5054 电影界名演员和一般演员月工资的比较·····	354
5055 影片摄制组人员月薪之外每拍一部影片加发的酬金·····	355
5056 各种文艺奖·····	355
六 苏修新沙皇对国内非俄罗斯民族的压迫和掠夺·····	361

(一)政治上的歧视和压迫	362
1. 俄罗斯族新资产阶级分子控制党政要职, 排挤和打击非俄罗斯民族干部	362
6001 俄罗斯族新资产阶级分子把持党政机关要职	363
6002 各加盟共和国第二书记大部分是俄罗斯族新资产阶级分子	363
6003 苏修大量撤换非俄罗斯民族干部	364
2. 打着民族融合的幌子, 强制推行俄罗斯化	370
6004 苏修强制推行俄语的言论和措施	372
6005 苏联境内部分民族使用本族语言的人比重下降情况	374
6006 在城市中非俄罗斯族人使用本族语言的比重	375
6007 苏联用俄语和其它语种印刷书籍的比重	376
6008 各加盟共和国用本民族语言发行的书籍种数	376
6009 各加盟共和国用本民族语言发行的杂志与定期刊物种数	377
6010 俄罗斯人向各加盟共和国移民的情况	377
6011 部分加盟共和国内当地民族比重下降和俄罗斯人比重上升情况	378
6012 各加盟共和国城市居民中俄罗斯人所占的比重	378
6013 苏修鼓励异族通婚的情况	379
6014 苏联的异族通婚率	380
3. 随意吞并和重新划分各加盟共和国的领土疆域	381
6015 苏修随意吞并和重新划分各非俄罗斯共和国领土疆域	382
4. 残酷镇压非俄罗斯各族人民	383
6016 对非俄罗斯民族实行残酷镇压的典型事例	383
5. 一些小的民族人口锐减, 有的濒于种族灭绝的境地	389
6017 苏联境内某些非俄罗斯民族人口减少情况	389
(二)经济上的掠夺和剥削	390
1. 疯狂掠夺资源, 经济畸形发展	390

6018	非俄罗斯民族共和国人口同其所提供的农矿产品比较·····	392
6019	各加盟共和国重要工业产品产量及所占比重·····	393
6020	各加盟共和国农业原料和相应工业品产量占全国比重比较·····	394
6021	各加盟共和国棉纺工业的纱锭数·····	395
6021	——附表一 各加盟共和国农业原料和相应工业品的产量·····	394
6022	乌兹别克棉花、粮食等播种面积比重的变化·····	396
6023	乌兹别克籽棉和棉布生产发展的比较·····	396
6024	乌兹别克棉纺织品占全苏的比重·····	397
6025	乌兹别克按人平均的棉纺织品产量同全苏比较·····	398
6026	乌兹别克棉纺织机生产萎缩情况·····	398
6027	摩尔达维亚的农业构成·····	398
6028	摩尔达维亚的工业构成·····	399
6029	摩尔达维亚主要工、农业产品占全苏的比重·····	399
6030	摩尔达维亚部分农作物播种面积的变化情况·····	400
6031	摩尔达维亚农用化肥、机械、电力的生产量与使用量对比·····	400
6032	摩尔达维亚的金属切削机床生产萎缩情况·····	400
2.	实行粮食高征购·····	401
6033	各加盟共和国的粮食采购率·····	402
6033	——附表一 各加盟共和国的粮食产量·····	402
6033	——附表二 各加盟共和国的粮食采购量·····	403
6034	哈萨克共和国的粮食采购率·····	403
6035	哈萨克共和国农村留粮不足情况·····	404
6036	哈萨克共和国牲畜发展与粮食生产发展比较·····	404
3.	通过财政预算进行剥削·····	405
6037	联盟预算和加盟共和国预算占国民收入的比重·····	405
6038	苏联国家预算中联盟预算与加盟共和国预算所占比重的变 化·····	406

6039	在各加盟共和国境内征收的全部财政收入增长情况	406
6039—附表一	1965年在各加盟共和国境内征收的全部财政收入 入细目表	407
6039—附表二	1971年在各加盟共和国境内征收的全部财政收入 入细目表	408
6040	各加盟共和国境内征收的全部财政收入与财政基建拨款比 较	409
4.	榨取廉价劳动力	410
6041	各加盟共和国的职工月平均工资情况(一)	411
6042	各加盟共和国的职工月平均工资情况(二)	411
(三)	各民族地区的经济、文化发展和人民生活水平极不平衡	412
6043	各加盟共和国的社会总产值	413
6044	各加盟共和国的国民收入	413
6045	各加盟共和国工农业生产总值的比重	414
6046	各加盟共和国工业产值	415
6047	各加盟共和国按人口平均的工业总产值	417
6048	各加盟共和国的工业劳动生产率的增长速度	417
6049	各加盟共和国农业产值	418
6050	各加盟共和国的农业机械化水平情况	419
6051	各加盟共和国的农庄公积金情况	419
6052	各民族人民的教育程度	420
6053	各加盟共和国的医生数与病床数	421
6054	各加盟共和国的书报发行量	421
6055	各加盟共和国的文化生活水平	422
6056	各加盟共和国居民生活水平	422
6057	各加盟共和国城乡居民分布状况	423

6058 各加盟共和国居民中脑力劳动与体力劳动者的人数及其比重	424
6059 各加盟共和国居民的社会职业状况	425
附表一 苏联各民族人口及其所占比重的变化	426
附表二 苏联各民族区域的土地面积及其比重	429
附表三 苏联及各加盟共和国行政区划情况	430
附表四 各加盟共和国概况	431
附表五 各自治共和国概况	433
附表六 各自治州、民族区概况	435
七 苏联社会帝国主义疯狂扩军备战, 加紧与美帝争霸	437
(一) 苏修的庞大军费开支及其在国民经济中的比重	437
7001 苏联实际军费估算	441
7002 苏联实际军费与官方公布军费数比较	442
7003 苏联实际军费增长速度	442
7004 苏、美军费支出比较(一)	443
7005 苏、美军费支出比较(二)	444
7005——附表一 苏联中央统计局在按统一口径计算苏美国民收入对比时所用的卢布对美元的比价	444
7006 苏、美军费构成对比	445
7007 苏联实际军费占社会总产值、国民收入、财政支出的比重	445
7007——附表一 德国在第二次世界大战前夕军费占国民收入、国家预算的比重	446
7007——附表二 日本在第二次世界大战期间军费占国民收入的比重	446
7008 美国军费占国民生产总值、国民收入、财政支出的比重	447
7009 苏美军费占按统一口径计算的国民收入的比重	447
7010 苏联居民的军费负担	448

7011 苏、美经济实力比较·····	449
7001——附表一 军人生活费·····	451
7001——附表二 职工生活费·····	452
7001——附表三 复员费·····	453
7001——附表四 军人及职工公务费·····	454
7001——附表五 武器装备购置费·····	455
7001——附表六 武器维修费·····	456
7001——附表七 其它装备购置费·····	456
7001——附表八 军事科研费·····	457
7001——附表九 军事物资储备·····	457
7001——附表十 公安部队和边防部队经费·····	458
7001——附表十一 油料费·····	459
7001——附表十二 工程建筑与维修费·····	459
7002——附表一 各国对苏联1970年军费的估计·····	460
7002——附表二 伦敦战略研究所对苏联军费的估计·····	460
7002——附表三 美国军备控制和裁军署对苏联军费的估计·····	460
7002——附表四 斯德哥尔摩国际和平研究所对苏联军费的估计·····	461
7002——附表五 西方对苏联军事费用支出细目的估计·····	461
7002——附表六 西方对苏联军费及宇宙开发费在国民生产总值 中所占比重的估计·····	462
7002——附表七 美国《空军》杂志对苏联军费占苏联国民生产总 值比重的估计·····	462
(二) 苏修的军工拨款及其在国民经济中的地位·····	463
7012 军事工业拨款占工业拨款的比重·····	464
7012——附表一 工业管理体制下放前后联盟工业拨款情况·····	464
7013 军工拨款占国民经济的比重·····	465
7014 军工拨款的增长速度·····	465

7015	实际军费和军工拨款共占国民经济的比重	466
(三) 苏联的军事力量及其与美国在世界各地的争夺		466
7016	1975年苏联兵力分布	469
7017	苏联驻外军事人员(不包括驻在“华约”的军事人员)	469
7018	1960—1975年苏联武装力量变化情况	470
7019	苏美在战略核武器运载工具方面的竞争	472
7020	苏美战略核弹头数量增长情况	472
7021	1974年苏美核弹头对比	473
7022	苏美限制战略武器会谈进行情况	473
7023	苏美关于限制反弹道导弹条约和限制进攻性战略武器条约 概要	474
7024	苏美战略武器会谈协定与战略武器现状对比	474
7025	苏美在战略核弹头方面的竞争	475
7026	苏美核试验次数对比	475
7027	1975年苏美常规武装力量对比	476
7028	1975年华约和北约战区力量对比	477
7029	苏美在第四次中东战争中的争霸	478
7030	苏美向中东提供武器的部分情况	479
7031	1974年苏联海军舰艇配备情况	480
7032	1975年苏美海军舰队对比	481
7033	苏美在印度洋地区的海军基地或使用的港口	482
7034	苏联舰艇在地中海、印度洋的活动情况	483
7035	苏美舰艇在印度洋上的巡弋情况	483
7036	苏联海洋船舶的拥有量	484
7037	苏美争夺空间的部分情况	485
八 苏联社会帝国主义对外扩张及其同美帝的经济争夺		487
(一) 打着“国际分工”和“经济一体化”的幌子, 在“经互会”内推行新殖		

民主主义·····	488
1. 借口“生产专业化”和“生产协作”，把“大家庭”成员变为自己的经济附庸·····	488
8001 “经互会”正式成员国·····	489
8002 “经互会”机构图·····	490
8003 “经互会”内的部门常设委员会·····	491
8004 1973年“经互会”各国主要经济指标中苏联所占比重·····	492
8005 苏修在“经互会”内强制推行“生产专业化”和“生产协作”·····	492
8006 “经互会”国家“分工”生产 EC 型电子计算机情况·····	494
8007 苏联同“经互会”东欧成员国签订的关于“生产专业化与协作”的“多边”和“双边”协定·····	494
8008 苏联同“经互会”东欧成员国签订的关于机器制造方面的“生产专业化与协作”的“多边”和“双边”协定·····	495
8009 “经互会”国家规定实行“专业化”生产的机器制造业产品种数·····	495
8010 “经互会”国家规定实行“专业化”生产的化学工业产品种数·····	496
8011 “经互会”国家规定实行“专业化”生产的各种型号的船舶种数·····	496
8012 1973年“专业化”生产的机器制造业产品在“经互会”各国机器和设备出口总额中所占比重·····	496
2. 通过“联合计划”、“共同投资”等“多边一体化措施”，控制、掠夺和剥削“兄弟国家”·····	497
8013 苏修通过“计划活动”加紧控制“大家庭”成员·····	498
8014 苏修从“经互会”其他国家取得贷款情况·····	501
8015 苏修利用“大家庭”成员的资金、设备和劳力建成的三项大型跨国工程·····	503
8016 苏修掠夺“大家庭”成员的劳力、资金和设备在本国境内建	

设的几项大型工程·····	504
3. 建立超国家经济组织,加强对“经互会”成员国重要工业部门的控制·····	506
8017 “经互会”内苏修控制的“国际经济组织”·····	507
8018 苏修在“经互会”内操纵建立的“国际经济联合公司”·····	510
8019 苏修控制的“双边”经营的“联合公司”·····	511
4. 以“科技合作”为名,在科技领域强制推行“一体化”·····	512
8020 “经互会”内苏修操纵建立的“国际科技组织”·····	513
8021 苏联和“经互会”其他成员国之间的各种“科学技术合作”·····	514
5. 建立“国际信贷组织”,加强对“大家庭”成员的金融控制·····	514
8022 “国际经济合作银行”的资本总额·····	516
8023 “国际经济合作银行”的业务活动情况·····	516
8024 “国际投资银行”的资本总额·····	517
8025 1971—1972年“国际投资银行”提供贷款的工程项目·····	517
8026 1973年“国际投资银行”贷款的部门分布·····	519
8027 “国际投资银行”的贷款活动·····	519
6. 通过对外贸易掠夺“经互会”其他国家的工农业产品、稀有金属和其他矿产资源·····	520
8028 “经互会”成员国历年对外贸易额·····	521
8029 苏联同“经互会”其他成员国的贸易收支状况·····	523
8030 “经互会”其他成员国在苏联对外贸易总额中所占比重·····	525
8031 “经互会”成员国之间的贸易额·····	525
8032 “经互会”各成员国在“经互会”贸易总额中所占比重·····	526
8033 1974年“经互会”成员国对外贸易总额中相互贸易所占比重·····	527
8034 “经互会”东欧成员国对苏贸易额在本国对外贸易总额中所占比重·····	527

8035	1974 年苏联机器设备进出口贸易中东欧五国所占比重	528
8036	1973 年苏联在“经互会”东欧成员国消费品出口总额中所占比重	528
8037	1963—1974 年苏联对“经互会”成员国部分商品的掠夺情况	529
8038	1970 年苏联对“经互会”国家和其他国家的部分原料、燃料和金属出口价格对比	530
7.	利用“援助”输出资本, 倾销陈旧设备, 控制受“援”国的经济命脉	531
8039	苏联对“经互会”其他成员国的部分经济和技术“援助”额	532
8040	苏联对“经互会”其他成员国的“援”建工程数	533
8041	苏联向“经互会”成员国提供经济和技术“援助”的部门分布	533
8042	“经互会”国家中苏联“援”建企业的生产能力	534
8043	苏“援”企业在“经互会”成员国某些工业部门生产中所占比重	534
8044	苏修利用技术“援助”向“经互会”各国倾销的设备和材料	534
8.	“国际分工”和“一体化”给“大家庭”成员经济造成严重后果	535
8045	苏联和“经互会”其他成员国的石油产量	535
8046	苏联和“经互会”其他成员国的煤产量	536
8047	苏联和“经互会”其他成员国的电力生产	536
8048	苏联和“经互会”东欧成员国的铁产量	537
8049	苏联和“经互会”东欧成员国的矿肥产量	537
8050	1971—1973 年“经互会”其他成员国从苏联进口燃料、原料的数量	538
8051	“经互会”成员国在燃料、原料方面对苏联的依赖情况	538
8052	1973 年“经互会”其他成员国从苏联进口石油和铁矿石数量	538
9.	“经互会”内部离心倾向日益增长, 控制和反控制斗争日趋加剧	539

8053	苏联同“经互会”东欧成员国的贸易发展速度·····	539
8054	“经互会”成员国相互间的贸易发展速度·····	540
8055	“经互会”东欧成员国同西方国家的贸易发展速度·····	540
8056	“经互会”国家同西欧国家之间签订的双边长期贸易协定·····	541
8057	苏联和西方国家在“经互会”东欧各国外贸总额中所占比重·····	542
8058	“经互会”某些东欧成员国向西方国家购买许可证情况·····	543
8059	“经互会”东欧五国从西方获得的贷款·····	544

(二)通过经“援”、军“援”、“经济合作”和贸易等手段，对发展中国家进

	行掠夺和剥削·····	545
1.	以经济“援助”为名，加强对受“援”国的控制和掠夺·····	545
8060	苏修对发展中国家的经济扩张·····	547
8061	对发展中国家经济和技术“援助”的方式和条件·····	548
8062	对发展中国家的经济“援助”额·····	551
8063	对亚洲、中东国家经济“援助”额·····	551
8064	对非洲国家经济“援助”额·····	552
8065	对拉丁美洲国家经济“援助”额·····	553
8066	对外项目“援助”额·····	553
8067	对发展中国家经济“援助”净额·····	554
8068	对发展中国家经济和技术“援助”的部门分布·····	554
8069	发展中国家在苏修技术“援助”下建立的企业、设施和其他 项目数·····	555
8070	发展中国家苏“援”企业的生产能力·····	557
8071	派往发展中国家的经济技术人员数·····	557
8072	发展中国家派往苏联受训的技术人员数·····	558
2.	军“援”是苏修对外渗透、控制和剥削的重要工具·····	558
8073	对发展中国家的军“援”·····	559
8074	苏、美等国对第三世界国家的军火贸易额·····	561

8075	苏、美等国对中东、北非主要国家供应军火的数额·····	562
8076	苏修对埃及的军事“援助”·····	563
3.	“合营企业”是苏修对外掠夺的新形式·····	567
8077	在发展中国家建立的“合营企业”·····	568
4.	通过贸易，掠夺和剥削发展中国家·····	571
8078	对发展中国家的贸易额·····	573
8079	发展中国家对苏贸易额在苏联对外贸易额中的比重·····	575
8080	对发展中国家出口的商品结构·····	576
8081	从发展中国家进口的商品结构·····	577
8082	向发展中国家推销机器设备和运输工具情况·····	578
8083	从发展中国家进口的原料数量·····	579
8084	从发展中国家进口的制成品和半成品数量·····	580
8085	1973年从部分发展中国家进口原料所占的比重·····	581
8086	从发展中国家进口的农产品数量·····	582
8087	发展中国家出口初级产品和工业发达国家出口工业制成品 价格指数及其交换比价·····	583
8088	对发展中国家的不等价交换(一)·····	584
8089	对发展中国家的不等价交换(二)·····	585
5.	对印度的经济掠夺·····	586
8090	利用经济“援助”，控制和掠夺印度的种种表现·····	588
8091	对印度各个时期的经济“援助”额·····	591
8092	各国对印度的经济“援助”额·····	591
8093	对印度的“援”建项目·····	592
8094	苏“援”企业在印度某些工业部门生产中所占比重·····	594
8095	印度对苏贸易额·····	595
8096	印度对苏、美等国的出口贸易·····	596
8097	印度从苏、美等国的进口·····	596

8098	对印度出口的商品结构·····	597
8099	从印度进口的商品结构·····	598
8100	苏修低价掠夺印度传统出口商品·····	599
(三)	苏、美在第二世界和第三世界的经济争夺·····	599
1.	在第三世界的经济争夺·····	599
8101	苏联同某些发展中国家的贸易及增长速度·····	600
8102	美国同某些发展中国家的贸易及增长速度·····	600
8103	苏、美等十国对亚非拉地区出口额及所占比重·····	601
8104	苏联对中东和南亚地区的经济 and 军事“援助”·····	601
8105	美国对近东和南亚地区的经济及军事“援助”·····	602
8106	美国对埃及提供的部分经“援”·····	602
8107	苏联在埃及的主要“援”建工程和企业·····	603
8108	苏、美对第三世界军火贸易额的比较·····	603
8109	苏、美争夺中东石油的斗争·····	604
2.	在第二世界的经济争夺·····	606
8110	苏联同“经互会”东欧五国的贸易额及增长速度·····	606
8111	美国同“经互会”东欧五国的贸易额及增长速度·····	607
8112	苏联同西欧主要资本主义国家的贸易额及增长速度·····	607
8113	美国同西欧主要资本主义国家的贸易额及增长速度·····	608
8114	苏联同日本的贸易额·····	608
8115	苏联向西方资本主义国家出口石油数量·····	609
8116	西方主要资本主义国家在苏联对外贸易总额中的比重·····	609
8117	同苏联签订经济、工业和科技合作十年协定的西欧国家·····	610
8118	苏联在西方资本主义国家建立的“合营企业”·····	610
8119	苏联在西方资本主义国家开设的银行·····	612
8120	苏联莫斯科人民银行和北欧商业银行在国外的营业情况·····	612
附表一	同苏联有贸易联系和接受苏“援”的国家数·····	613

附表二	苏联对外贸易额	614
附表三	历年苏联对外贸易额	615
附表四	苏联同各类国家的贸易额	616
附表五	苏联对外贸易在世界贸易总额中的比重	617
附表六	苏联对外贸易额在世界贸易额中的地位和比重	618
附表七	苏联出口贸易额在世界出口贸易额中的地位和比重	619
附表八	各类国家在苏联对外贸易总额中所占比重	620
附表九	苏联出口商品结构	621
附表十	苏联进口商品结构	621
附表十一	苏联机器、设备和运输工具的出口额	622
附表十二	苏联机器、设备和运输工具的进口额	622
附表十三	苏联石油和煤的出口数量	622
附表十四	苏联在国外的“援”建企业和项目	623
附表十五	苏联利用技术“援助”向受“援”国倾销设备和材料情况	624
九	苏联社会帝国主义经济陷于严重困境	625
(一)	国民经济计划不断破产	625
1.	计划指标增长率不断降低	625
9001	国民经济几项主要计划指标增长率不断下降情况	626
9002	“八五”计划中电力、煤气、煤、钢等产品的计划变动及完成情况	627
9003	1973年以来压低国民经济主要指标增长率的情况	627
2.	完不成计划已是司空见惯的现象	628
9004	“五五”——“九五”计划几项主要指标增长率完成情况比较	629
9005	“六五”计划和七年计划铁、钢、钢材、煤等产量未完成计划情况	630
9006	“八五”计划46种主要工业产品完成计划情况	631
9007	“九五”计划的主要经济增长计划指标执行情况	632

9008	15种轻工业产品没有完成“九五”计划	633
3.	农业计划执行情况十分糟糕	634
9009	农业计划的执行情况	634
9010	“六五”——“八五”计划主要农牧产品的计划执行情况	635
9011	“九五”计划主要农牧产品计划指标的完成情况	635
9012	“八五”、“九五”计划农业投资和向农业提供机械设备的计划指标完成情况	636
4.	某些非俄罗斯加盟共和国完不成计划的情况更为严重	636
9013	格鲁吉亚“九五”计划的主要指标完成情况	637
9014	格鲁吉亚“九五”计划主要工业品生产指标的完成情况	638
9015	哈萨克“九五”计划中主要计划增长指标前四年的完成情况	639
9016	哈萨克“九五”计划主要工业产品生产指标前四年的完成情况	640
9017	哈萨克“九五”计划前四年主要农畜产品计划产量的完成情况	641
9018	亚美尼亚“九五”计划主要计划增长指标的完成情况	641
(二)	国民经济畸形发展	642
1.	工农业比例关系极不平衡	642
9019	农业、工业产值增长速度的比较	642
9020	工、农业产值及其比重	643
9021	农业和工业基建投资的比较	644
2.	工业各部门发展极不协调	645
9022	工业产值中甲、乙类产值的比重	646
9023	甲、乙类工业产值发展速度的比较	646
9024	1955—1975年工、农业产值发展速度的比较	647
9025	农业、甲类工业、乙类工业产值及比重	647
9026	1960—1974年全部工业和采掘工业、加工工业产值发展速度的比较	648
9027	1960—1974年机器制造、金属加工工业和燃料工业、黑色	

金属工业产值发展速度的比较·····	648
9028 1960—1974年机器制造、金属加工工业和轻工业、食品工 业产值发展速度的比较·····	648
9029 1960—1974年机器、仪表制造工业和农业机器制造工业产 值发展速度的比较·····	648
3. 消费品生产及其供应同居民购买力严重脱节·····	649
9030 居民可用于购买商品的货币收入和消费品生产的对比·····	650
9031 商品供不应求状况的举例·····	650
9032 居民可用于购买商品的货币收入和商品零售总额的对比·····	651
9033 居民储蓄和居民货币收入的对比·····	651
9034 居民储蓄和消费品库存的对比·····	652
9035 商品零售额和消费品库存的对比·····	652
9036 主要食品和布匹库存对零售网的保证·····	653
9037 消费品及其原料进出口情况·····	653
9038 消费品及其原料进、出口各占进、出口总额的比重·····	654
9039 几种食品和衣着进口情况·····	654
9030——附表一 居民可用于购买商品的货币收入·····	655
9030——附表二 消费品生产供应总额·····	656
9030——附表三 国营、合作社营商业系统供应的农产品总额·····	656
9030——附表四 工业中甲、乙两类产值的计算根据·····	657
9030——附表五 工业消费品按销售价格计算生产额的计算根据·····	657
4. 同西方贸易经常出现逆差，黄金大量外流·····	658
9040 苏联同西方资本主义国家的贸易总额及收支状况·····	658
9041 苏联同西方各主要资本主义国家的贸易和收支状况·····	659
9042 苏联黄金的产、销和储备情况·····	660
9042——附表一 西方对苏联黄金储备的几种估计·····	660
5. 财政困难，债台高筑·····	661

9043	苏联从西方国家乞求的贷款额	662
9043—附表一	1964年以来苏联从西方国家乞求的贷款细目	663
9044	苏联发行公债情况	666
9045	苏联拖欠未还公债情况	666
(三)社会经济腐朽,生产衰退,国民经济增长率不断下降		667
1.	劳动力大量流动,旷工、怠工、停工现象严重	667
9046	劳动力流动现象严重	668
9046—附表一	苏联各地劳动力流动和旷工、怠工、停工的典型事例	668
2.	设备利用率低	672
9047	在主要生产过程中机器设备利用情况	673
9048	机器制造工业企业的机器设备利用状况	673
9049	某些工业部门的设备利用率	674
9050	主要生产过程中设备停工的各种原因	674
3.	生产技术落后,设备陈旧	675
9051	1973年几个工业部门的新技术采用率	676
9052	新产品数量逐渐减少	676
9053	苏联、美国、日本、西欧共同市场和其他国家电子计算机的装置数额	676
9054	几个工厂使用20或20年以上设备的比重	677
9055	1972年工业和建筑业中从事手工业劳动的比重	677
9056	进口工业设备逐年增加	677
4.	产品质量低劣	678
9057	符合质量标准的产品比重	678
9058	轻工业品中符合国家质量标准产品的比重	679
9059	冷背残次商品积压情况	679
9060	商品中的废品与次品率	680

9061	轻工业品中列为废品的商品·····	680
5.	原材料浪费严重·····	681
9062	国民经济各部门中大量浪费的实例·····	682
9063	苏联金属切削机床的平均重量与世界各国对比·····	684
6.	基建未完工程量不断增加, 投资效果越来越低·····	684
9064	国营和合作社营企业和组织的未完工程·····	685
9065	工业部门未完工程中资金积压情况·····	686
9066	工业投资计划完成情况·····	686
9067	新增固定基金同当年投资比较·····	687
9068	固定基金产值率·····	687
9069	生产基金与国民收入的比较·····	688
7.	国民经济主要指标的增长率不断下降·····	688
9070	国民经济主要指标年平均增长率不断下降·····	689
9071	国民经济主要指标的增长速度·····	690
9072	劳动生产率的增长速度·····	691
9073	农业劳动生产率的增长速度·····	692
十	苏联社会帝国主义的农业危机重重 ·····	693
(一)	粮食生产严重不足·····	693
10001	1957年来苏修官方公布的粮食产量和扣除虚数后的实际 产量·····	696
10002	粮食总产量和收购数量·····	697
10003	粮食总产量和国家收购量的增长率下降趋势·····	697
10004	垦荒区粮食产量及国家收购量占全苏粮食总产量及总收 购量的比重·····	698
10005	粮食总产量和国家收购量的波动情况·····	698
10006	粮食每五年中减产、减购年数·····	699

10007	1975年与1913年每人平均的粮食产量	699
10008	粮食消费量及每年缺粮情况的估算	699
10009	粮食进出口总数及净进出口数量	700
10010	土豆总产量和国家收购量及其波动情况	701
10001—附表一	关于苏联粮食虚数的各种说法	702
10004—附表一	垦荒区开垦的生熟荒地面积	703
10004—附表二	垦荒区的粮食产量	704
10004—附表三	垦荒区的粮食收购量	705
10008—附表一	口粮数	706
10008—附表二	用作饲料的粮食数	706
10008—附表三	苏修有关饲料用粮的一些说法	707
10008—附表四	种子用粮数	707
10009—附表一	粮食进出口数	708
10001—10010—附表一	农产品质量的下降情况	709
(二)	畜牧业发展极为缓慢	710
10011	牲畜年末存栏头数	712
10012	牲畜年末存栏头数增长率的下降情况	713
10013	牲畜年末存栏头数的波动情况	713
10014	主要畜产品产量	714
10015	主要畜产品产量的增长率下降趋势	715
10016	主要畜产品产量的波动情况	715
10017	肉类、蛋进出口数	716
10018	1953—1974年饲料消耗量的增长速度与肉、奶总产量增长速度 的比较	716
10019	饲料粮的缺少情况	716
10019—附表一	牲畜和家禽的饲料消耗总量以及折合为每头 标准大牲畜的饲料消耗量	717

10019——附表二	配合饲料的生产量	718
(三)	农业投资效率下降	719
10020	农业投资总额及其在国民经济各部门投资总额中所占比重 ...	720
10021	农业投资总额中国家投资和农庄投资所占的比重	721
10022	农业投资总额中生产性投资和非生产性投资所占的比重	721
10023	农业生产性投资的方向	722
10024	用于农业机械化、电气化和化学化方面的投资	722
10025	用于发展畜牧业的投资	723
10026	1961—1974年用于灌溉和排干网的拨款	723
10027	克拉斯诺达尔边疆区农庄未完成工程年平均价值	723
10028	农业投资与农业总产值及农业劳动生产率增长速度的对比 ...	724
10029	农业投资效率的下降情况	724
10030	克拉斯诺达尔边疆区农庄投资效率的下降情况	725
(四)	机械化、化学化、水利化水平低,利用率差	725
1.	机械化水平低,利用率差	728
10031	1973年拥有的农业机器占需要数的比重	728
10032	1971年农业基金装备、动力装备和农业用电量占全面机械 化需要量的比重	728
10033	畜牧业全面机械化水平	728
10034	拖拉机总数及报废数	729
10035	谷物联合收割机总数及报废数	730
10036	农业用载重汽车总数及报废数	731
10037	俄罗斯联邦共和国挤奶器的报废与浪费情况	732
10038	拖拉机维修的劳动耗费和资金支出	732
10039	每台 ДТ-75 型拖拉机使用期间的修理费及修理次数	732
10040	俄罗斯联邦共和国克拉斯诺达尔边疆区农庄拖拉机和谷	

物联合收割机修理费用的提高·····	733
10041 全苏“农业技术设备联合公司”系统中农机修理厂的设备 利用率·····	733
10042 农业机器拥有量中不能使用的比重·····	733
10043 1970年农业机器备件的缺乏情况·····	734
10044 机引农具的缺乏情况·····	734
10045 农机手和汽车司机的不足情况·····	734
10046 每标准台拖拉机轮班系数的降低情况·····	735
10047 农庄和农场每一标准台拖拉机工作量的下降情况·····	735
10048 农庄联合收割机工作量的下降情况·····	736
10049 农场联合收割机工作量的下降情况·····	736
10050 ДТ—54、ДТ—75型拖拉机和收棉机工作量的下降情况·····	737
10051 克拉斯诺达尔边疆区农庄农机季工作量的下降情况·····	737
10052 贻误农时少收粮食数·····	737
2. 化肥量少质差, 施用不当·····	738
10053 供应农业的化肥数量及平均单位面积耕地施用量·····	738
10054 各加盟共和国每公顷耕地的化肥施用量·····	739
10055 1973年各种作物的实际施肥量占计划施肥量的比重·····	739
10056 谷物每年施用的化肥数量·····	740
10057 1973年各种作物按播种面积计算的化肥施用量·····	740
10058 不符合标准的化肥占供应农业化肥总数的比重·····	740
10059 供应农业的化肥在运输、保管过程中的浪费率·····	741
10031—10059——附表一 1970年苏美农业主要指标比较·····	741
3. 水利化严重落后·····	742
10060 灌溉土地和排干土地面积·····	742
10061 1974年农庄、农场和其他国营农业企业灌溉土地和排干 土地的利用情况·····	742

10062	1974年各加盟共和国灌溉土地和排干土地面积	743
10063	灌溉土地和排干土地每年交付使用数和报废数	743
(五)	劳动力大量外流	744
10064	1959—1969年农村流入城市人口数及其在城市人口增长 总数中所占比重	746
10065	1970年和1959年比较苏联农村人口减少情况	746
10066	1964—1970年全苏农庄青年人减少的比重	747
10067	1959和1970年苏联农村人口的年龄结构	747
10068	新西伯利亚州农村人口流入城市数	748
10069	新西伯利亚州的农场工人流动情况	748
10070	1970年国营农场、附属企业及其他农业生产性企业中季 节工人数及其在固定工人和季节工人总数中所占的比重	749
10071	农机手和汽车司机外流数	749
10072	农村人口外流原因	750
10073	1972年格鲁吉亚某些农庄不参加农庄劳动的庄员比重	750
10065—附表一	1970年种植业每个劳动者平均负担的耕地数 量和工作量	751
十一	苏联社会帝国主义的社会政治危机	753
(一)	政治上的全面反动	753
11001	苏修历年颁布的部分反动政治法令条例	754
11002	法西斯专政机构	755
11003	国家安全委员会(“克格勃”)的组织机构简况	756
11004	法西斯专政的辅助机构	758
11005	广设监狱、劳改营、“疯人院”	759
11006	内务部特务在列宁格勒“特种精神病医院”分部主任以上 人员中所占比重	760
(二)	统治集团内部的矛盾与争斗	760

11007	苏修统治集团内部矛盾与争斗的实例	761
(三)	苏联社会日益腐朽	762
11008	离婚率越来越高	763
11009	乌克兰 1952—1971 年一万对婚姻中的离婚数	763
11010	宗教情况	764
11011	70 年代初某些农村地区各社会阶层中信教者所占比重	765
11012	耗酒量不断增加	765
11013	公开发行的彩票	765
11014	吸毒、青少年犯罪、赛马、卖淫等腐朽现象实例	766
11015	贪污盗窃实例	767
(四)	苏联国内人民的反抗斗争	769
11016	苏联国内人民的反抗斗争	770
11017	苏联人民反对苏修统治的斗争实例	771
11018	苏联国内的部分革命组织和其他地下组织	777
11019	苏联国内的部分地下刊物	777
附 表		
11001——附表一	苏修叛徒集团镇压人民的反动法令、条例举例	778
11005——附表一	苏联一些监狱、劳改营、“疯人院”举例	781
11006——附表一	列宁格勒“特种精神病医院”的部分工作人员 身分	784
统计表分类索引		785

一 苏修叛徒集团篡夺党、政大权和篡权后各级头目的更迭

苏修叛徒集团上台后，为了全面篡夺党和政府的各级领导大权，推行修正主义路线，复辟资本主义，必然要从组织上进行大规模的清洗和撤换。自1953年9月赫鲁晓夫篡夺苏共中央第一书记职务以后，他们从党、政、军领导机关到经济、文化教育部门，进行了一次又一次的清洗，撤换了一批又一批的干部，把坚持列宁、斯大林路线的和他们所不信任的人打下去，把忠实执行修正主义路线的人和他们的亲信安插到各级领导岗位上。

苏修叛徒集团进行的清洗，首先是从党中央委员会，特别是从主席团、书记处开始的。1952年苏共“19大”选出的党中央主席团、书记处成员，经过“20大”，尤其是1957年6月的清洗，80%的人被赶出了中央决策机构。“19大”选举的中央委员，在“20大”被清洗了40名（不包括病故者4人），到“22大”被清洗的已占70%。

在中央政府部门，也大规模地进行了清洗与撤换。1953年的部长会议主席、副主席共11人，到1958年4月，被清洗了82%。苏修叛徒集团还通过工业管理体制的改组^①把原来的一些部长、委员会主席搞下去，换上自己的人，如1953年各部部长、委员会主席35人，到1958年剩下的只有16人了。

苏修叛徒集团为了强化法西斯专政，严密地控制着军队和国家安全委员会（“克格勃”）。赫鲁晓夫上台后不久，就把国防部长给撤换了，同时还清洗和撤换

^① 1957年赫鲁晓夫发动所谓“工业和建筑业管理改组”，撤消了28个管理工业、建筑业的苏联全联盟部（只保留了航空工业、国防工业、无线电工业、中型机器制造工业、造船工业、化学工业、电站等几个部）以及113个联盟兼共和国部和共和国部，在全苏建立了105个经济区，各区设国民经济委员会，直接领导所属组织和企业。

了一批高级将领。

在地方，各加盟共和国在苏修“20大”之前选举产生的党中央局、书记处成员219人，在“20大”到“22大”这段时间内，被清洗与撤换了165人，占75%。1955年3月产生的各加盟共和国部长会议正、副主席，到1962年初，被清洗与撤换的就有82%。至于地方各级党组织，据不完整的统计，苏修叛徒集团以所谓“干部更新”的名义，在“22大”前夕，把各加盟共和国党中央、边疆区、州委的成员撤换了45%，市委和区委的成员撤换了40%^①。

经过这一系列的篡权活动，苏修叛徒集团全面控制了苏联的党、政、军和其它各个部门，建立和强化了大资产阶级的法西斯专政。

1964年10月勃列日涅夫取代赫鲁晓夫之后，继续推行没有赫鲁晓夫的赫鲁晓夫修正主义路线，在组织上对原有的旧班底没有立即进行大批更换。但是，随着苏联国内阶级矛盾和民族矛盾的日益尖锐，苏修叛徒集团内部的争权夺利也日趋激烈。他们为了拚命保住已窃取的权力，勾心斗角，互相倾轧。1972年以来，勃列日涅夫不但先后清除了5名政治局成员，而且对各加盟共和国的党、政头目也进行了频繁的撤换。地方州、市、区各级党政机关的人事变动的幅度更大，军队中的撤换同样也在不断进行。

大规模进行清洗和大幅度进行撤换，是苏修叛徒集团篡夺党和国家各级领导权和强化法西斯专政的反革命手法。赫鲁晓夫上台后对斯大林时期的党、政、军领导干部进行清洗，是为了全面篡夺各级领导大权、复辟资本主义。在苏修叛徒集团篡夺了党政大权之后，他们也大规模撤换，这主要反映了统治阶级内部争权夺利、勾心斗角的争斗，同时也反映了他们在内外政策上的分歧。苏修叛徒集团进行的不管是清洗还是撤换，其目的都是为了维护和加强大资产阶级的法西斯专政，更利于推行社会帝国主义的路线和对内对外政策。

^① 《关于国际共产主义运动总路线的论战》人民出版社1965年版第409页。

**苏共“19大”选出的党中央主席团、书记处成员
被“20—22大”清洗的情况**

单位：人

	苏共“19大” 选举产生的 人数	“20大”清洗		“20—22大”清洗合计	
		人 数	占“19大” 的%	人 数	占“19大” 的%
主席团委员	25	13①	52	20②	80
主席团候补委员	11	10	91	9③	82
书记处书记④	10	6	60	8	80
合 计⑤	36	23	64	29	81

注：苏修“21大”没有改选中央领导机构。本表中的数字包括少数病故者，还有一些因苏修叛徒集团内部争权夺利而被排挤的人（这些人不算清洗，如赫鲁晓夫之流）因很难精确统计，也只能算在其中，以下有关各表同。

①不包括1名降为主席团候补委员；1名降为书记处书记。

②1957年6月，赫鲁晓夫在中央主席团进行了一次大清洗，先后把“19大”产生的7名主席团委员清洗出去（包括当时被苏修打成“反党集团”成员、暂时还未离开主席团的2名）。

③有2名主席团候补委员被提升为主席团委员，其中有1人兼任书记。

④均由主席团委员和主席团候补委员兼任。

⑤由主席团委员和主席团候补委员兼任书记者均不重复计算。

资料来源：〔苏〕《真理报》1956年2月17日、1956年2月26日、1961年11月1日。

苏共“19大”选出的中委、检委被“20—22大”清洗的情况

单位：人

	苏共“19大”选举产生的人数	“20大”清洗		“22大”清洗		“20—22大”清洗合计	
		人数	占“19大”的%	人数	占“19大”的%	人数	占“19大”的%
中央委员	125	44①	35	43	34	87	70
中央候补委员	110	53②	48	25	23	78	71
合计	235	97	41	68	29	165	70
中央检查委员	37	14③	38	14	38	28	76

注：①不包括降为中央候补委员的2人；包括降为中央检查委员的1人和病故的4人。

②不包括提升为中央委员的11人；包括降为中央检查委员的6人。

③不包括提升为中央委员的3人和中央候补委员的6人。

资料来源：同1001表。

苏共“20—24大”产生的党中央主席团(政治局)、书记处成员被下届党代会撤换的情况

单位:人

	主席团委员				主席团候补委员				书记处书记				合计 ^①			
	本届		下届撤换		本届		下届撤换		本届		下届撤换		本届		下届撤换	
	人数	占本局%	人数	占本局%	人数	占本局%	人数	占本局%	人数	占本局%	人数	占本局%	人数	占本局%	人数	占本局%
“20大”	11	73	8	67	6	67	4	100	3	100	20	75	15	75		
“22大”	11	45	5	—	5	—	—	40	2	40	21	33	7	33		
“23大”	11	—	—	—	8	—	—	20	1	20	24	4	1	4		
“24大”	15	27	4	17	6	17	1	—	—	—	23	22	5	22		

注: ①由主席团委员和候补委员兼任书记者, 不重复计算。

②8名书记中有5名是由主席团委员、候补委员兼任。

③9名书记中有4名是由主席团委员、候补委员兼任。

④11名书记中有6名是由政治局委员、候补委员兼任。

⑤10名书记中有8名是由政治局委员、候补委员兼任。

资料来源:〔苏〕《真理报》1956年2月17日、1961年11月1日、1971年4月10日、1976年3月6日。

苏共“20—24大”产生的中委、检委被下届党代会撤换的情况

单位:人

	中央委员				中央候补委员				合计				中央检查委员			
	本届		下届撤换		本届		下届撤换		本届		下届撤换		本届		下届撤换	
	人数	占本局%	人数	占本局%	人数	占本局%	人数	占本局%	人数	占本局%	人数	占本局%	人数	占本局%	人数	占本局%
“20大”	133	67	50	53	122	53	65	132	52	63	60	38	60			
“22大”	165	26	16	35	155	35	55	81	25	65	69	45	69			
“23大”	195	46	24	32	165	32	53	99	27	79	33	26	33			
“24大”	241	42	17	30	155	30	46	88	22	81	40	32	40			

资料来源:同1003表。

1005

第3届最高苏维埃主席团成员被清洗的情况

单位：人

	第3届选举产生的主席团 正、副主席共17人		第3届选举产生的主席团 委员共15人	
	清洗人数	占第3届的%	清洗人数	占第3届的%
第4届	8	47	10	67
第5届	4	24	3	20
第6届	2	12	—	—
第4—6届合计	14	83	13	87

注：第3届最高苏维埃会议于1950年6月举行；第4—6届最高苏维埃会议分别于1954年4月、1958年3月、1962年4月举行。

资料来源：〔苏〕《真理报》1950年6月20日、1954年4月28日、1958年3月28日、1962年4月25日。

1006

第4—8届最高苏维埃主席团成员被下届撤换的情况

单位：人

	主席团正、副主席			主席团委员		
	本届人数	下届撤换		本届人数	下届撤换	
		人数	占本届%		人数	占本届%
第4届	17①	5	29	15	9	60
第5届	16	9	56	16	11	59
第6届	16	8	50	18	10	56
第7届	15②	6	40	20	7	35
第8届	15②	4	27	20	9	45

注：第7—9届最高苏维埃会议分别于1966年8月、1970年7月、1974年7月举行。

①当时还有一个卡累利阿—芬兰加盟共和国。

②最高苏维埃开会时，有一个加盟共和国的苏维埃主席团主席（根据规定应兼任全苏最高苏维埃主席团副主席）暂缺。

资料来源：〔苏〕《真理报》1954年4月28日、1958年3月28日、1962年4月25日、1966年8月4日、1970年7月16日、1974年7月26日。

1953年的部长会议成员被清洗的情况

单位：人

	1953年的部长会议正、副主席 共11人		1953年的各部长、各委员会主席 共35人	
	清洗人数	占1953年的%	清洗人数	占1953年的%
第4届	1 ^①	9	10 ^②	29
第5届	8	73	9	26
第6届	—	—	5	14
第4—6届合计	9	82	24	69

注：各届部长会议的组成是由同届最高苏埃维会议决定的，届次与同届最高苏埃维主席团一致。1953年是另行改组的。第4—6届部长会议的组成时间分别为1954年4月、1958年3月、1962年4月。

部长会议的成员包括正、副主席，各部部长，各委员会正、副主席（相当于部长级），国家银行行长，中央统计局长，还有各加盟共和国部长会议主席，本表不包括后者。

①贝利亚于1953年7月被撤职。

②不包括兼职或提拔为正、副主席的人员，下同。

资料来源：〔苏〕《真理报》1954年4月28日、1958年4月1日、1962年4月26日；1953年情况见1954年世界知识出版社出版：《世界知识手册》。

第4—8届部长会议成员被下届最高苏埃维撤换的情况

单位：人

	部长会议正、副主席			各部部长、各委员会主席		
	本届人数	下届撤换		本届人数	下届撤换	
		人数	占本届%		人数	占本届%
第4届	10	8	80	45	31	69
第5届	7	2	29	38	19	50
第6届	8	6	75	48	23	48
第7届	12	—	—	57	8	14
第8届	12	2	13	68	7	10

注：第7—9届部长会议分别于1966年8月、1970年7月、1974年7月组成。

资料来源：〔苏〕《真理报》1954年4月28日、1958年4月1日、1962年4月26日、1966年8月4日、1970年7月16日、1974年7月26日。

1953—1976年各军、兵种、军区头目变动次数

单位：人次

职	务	变动人次	备	注	职	务	变动人次	备	注
国防部部长		5			伏尔加沿岸军区司令		6		
总参谋长		5			列宁格勒军区司令		6		
陆海军总政治部主任		3			波罗的海沿岸军区司令		5	1954—1958年不详	
总后勤部部长		3		1958年以后不详	白俄罗斯军区司令		2	1964年以前不详	
战略火箭军总司令		5			基辅军区司令		6		
陆军总司令		6		1964—1967年撤销	喀尔巴阡军区司令		7		
空军总司令		2		1957年以前不详	敖德萨军区司令		3		
海军总司令		2			北高加索军区司令		5		
远东军区司令		5		1956—1964年不详	外高加索军区司令		5	1958—1961年不详	
后贝加尔军区司令		1		1966年以前不详	驻德苏军总司令		9		
西伯利亚军区司令		6		1954—1957年不详	驻波苏军司令		6		
中亚军区司令		1		1969年8月成立	驻捷苏军司令		2	1968年以前不详	
土耳其斯坦军区司令		5			驻匈苏军司令		3	1956年以前不详	
乌拉尔军区司令		2		1956—1970年不详	华沙条约组织司令		3		
莫斯科军区司令		5			全国国防司令		2		从1961年开始

资料来源：根据《苏联大百科全书》、苏修报刊及有关材料整理编制。

单位: 人

苏共“23—25大”中央委员会成员的职别分类比较

	“23大”				“24大”				“25大”			
	中央 委员	候补 中委	合计		中央 委员	候补 中委	合计		中央 委员	候补 中委	合计	
			人数	%			人数	%			人数	%
	人数	%	人数	%	人数	%	人数	%	人数	%	人数	%
中央党、政、群头目①	80	42	122	33.9	82	29	111	28.1	90	39	129	30.3
军界头目	14	18	32	8.9	20	13	33	8.3	20	10	30	7.0
公安、司法、特务机构头目	2	2	4	1.1	3	3	6	1.5	4	6	10	2.3
意识形态部门头目	8	10	18	5.0	10	11	21	5.3	14	14	28	6.6
科技界头目	8	2	10	2.8	4	4	8	2.0	6	3	9	2.1
大使	11	1	12	3.3	10	1	11	2.8	13	3	16	3.8
共和国党政头目	32	28	60	16.7	39	29	68	17.2	38	27	65	15.2
边疆区、州、市党政头目	35	48	83	23.1	58	51	109	27.5	87	27	114	26.7
区、企业和农庄头目	2	4	6	1.7	4	2	6	1.5	4	0	4	1.0
工人农民	3	10	13	3.6	11	12	23	5.8	11	10	21	5.0
合计	195	165	360	100.0	241	155	396	100.0	287	139	426	100.0

注: ①不包括军界、公安、司法、特务机构的头目。

资料来源: 根据苏修“23—25大”选举结果及有关资料编制而成。〔苏〕《真理报》1966年4月9日, 1971年4月10日, 1976年3月6日。

1011

苏共“23—25大”中央检查委员会成员的职业分类比较

单位：人

	“2 3 大”		“2 4 大”		“2 5 大”	
	人 数	%	人 数	%	人 数	%
中央党、政、群头目①	25	31.6	28	34.6	24	28.2
意识形态部门头目	10	12.7	10	12.4	7	8.3
军 界 头 目	4	5.1	3	3.7	5	5.9
公安、司法、特务机构头目	1	1.3	3	3.7		
大 使	5	6.3	4	4.9	3	3.5
科 技 界 头 目					2	2.4
共和国党政头目	14	17.7	12	14.8	15	17.7
边疆区、州党政头目	12	15.2	7	8.7	5	5.9
区、企业、农庄头目	5	6.3	5	6.1	5	5.9
工 人、 农 民	3	3.8	9	11.1	15	17.6
职 务 不 详					4	4.7
合 计	79	100.0	81	100.0	85	100.0

注：①不包括军界、公安、司法、特务机构头目。

资料来源：同 1010 表。

1012

苏修军界头目在历届中委、检委中的人数及所占比重

单位：人

	中央委员		候补中委		中央检委		合 计	
	人 数	%	人 数	%	人 数	%	人 数	%
“20 大”	6	4.5	12	9.8	3	4.8	21	6.9
“22 大”	14	8.0	17	11.0	3	4.6	34	8.6
“23 大”	14	7.2	18	11.0	4	5.1	36	8.2
“24 大”	20	8.3	13	8.4	3	3.7	36	7.5
“25 大”	20	7.0	10	7.2	5	5.9	35	6.9

资料来源：根据苏修“20—25大”选举结果及有关材料编制。〔苏〕《真理报》1956年2月17日、1961年11月1日、1966年4月9日、1971年4月10日、1976年3月6日。

1956年产生的各加盟共和国党中央局、 书记处成员被撤换的情况

单位：人

	1956年1月选举产生的人数	到1962年初(“22大”后)已撤换		到1974年年中已撤换		到1976年“25大”前已撤换	
		人数	占1956年的%	人数	占1956年的%	人数	占1956年的%
俄罗斯联邦①							
乌克兰	15	9	60	14	93	15	100
白俄罗斯	18	15	83	15	83	15	83
摩尔达维亚	18	16	89	17	94	18	100
哈萨克	16	14	87	15	94	15	94
乌兹别克②	5	2	40	5	100	5	100
吉尔吉斯	14	14	100	14	100	14	100
塔吉克	18	17	94	18	100	18	100
土库曼	16	13	81	16	100	16	100
格鲁吉亚	17	10	59	16	94	16	94
阿塞拜疆②	5	5	100	5	100	5	100
亚美尼亚	20	16	80	19	95	20	100
立陶宛	20	13	65	13	65	18	90
拉脱维亚	19	15	79	18	95	19	100
爱沙尼亚	18	6	33	10	56	12	67
合计	219	165	75	195	89	206	94

注：包括中央局（乌克兰为政治局）委员、候补委员、书记处书记，有兼任者，重复计算。

①没有设中央局，直属苏共中央。

②不包括中央局委员、候补委员。

资料来源：《苏联大百科全书年鉴》1957年、1962年、1974年；各加盟共和国1976年1—2月的党报。

**各加盟共和国第4届最高苏维埃主席团
正、副主席和秘书被撤换的情况**

单位：人

	1955年3月第4届苏维埃产生的人数	到1962年初(“22大”后)已撤换		到1974年年中已撤换		到1975年年中已撤换	
		人数	占1955年的%	人数	占1955年的%	人数	占1955年的%
俄罗斯联邦	15	12	80	15	100	15	100
乌克兰	4	4	100	4	100	4	100
白俄罗斯	4	1	25	3	75	3	75
摩尔达维亚	4	3	75	4	100	4	100
哈萨克	3	2	67	3	100	3	100
乌兹别克	4	3	75	4	100	4	100
吉尔吉斯	3	1	33	2	67	2	67
塔吉克	4	3	75	3	75	3	100
土库曼	4	2	50	2	50	4	100
格鲁吉亚	4	3	75	4	100	4	100
阿塞拜疆	4	2	50	4	100	4	100
亚美尼亚	4	2	50	4	100	4	100
立陶宛	3	1	33	2	67	3	100
拉脱维亚	4	3	75	3	75	4	100
爱沙尼亚	4	3	75	4	100	4	100
合计	68	41	60	61	90	66	97

资料来源：《苏联大百科全书年鉴》1957年、1962年、1974年；各加盟共和国1975年7—8月的党报。

**各加盟共和国第4届部长会议正、
副主席被撤换的情况**

单位：人

	1955年3月 第4届部长 会议正、副 主席人数	到1962年“22 大”后已撤换		到1974年年中 已撤换		到1975年年中 已撤换	
		人 数	占1955 年的%	人 数	占1955 年的%	人 数	占1955 年的%
俄罗斯联邦	8①	7	87	8	100	8	100
乌克兰	8	5	62	8	100	8	100
白俄罗斯	8①	7	87	8	100	8	100
摩尔达维亚	6	4	67	6	100	6	100
哈萨克	7	7	100	7	100	7	100
乌兹别克	8	8	100	8	100	8	100
吉尔吉斯	5	5	100	5	100	5	100
塔吉克	5②	5	100	5	100	5	100
土库曼	5	5	100	5	100	5	100
格鲁吉亚	7③	3	43	5	71	5	71
阿塞拜疆	5	5	100	5	100	5	100
亚美尼亚	5	3	60	5	100	5	100
立陶宛	6	5	83	6	100	6	100
拉脱维亚	7	6	86	7	100	7	100
爱沙尼亚	6④	4	67	4	67	5	83
合 计	96	79	82	92	96	93	97

注：①有2人是57年6月增补的。

②1人是56年3月增补的。

③1人是57年3月增补的。

④1人是57年6月增补的。

资料来源：同1014表。

单位：人次

	党 中 央 第 一 书 记	党 中 央 第 二 书 记	最 高 苏 维 埃 主 席 团 主 席	部 长 会 议 主 席
俄罗斯联邦	①	①	5	5
乌克兰	5	7	4	6
白俄罗斯	3	6	3	5
摩尔达维亚	2②	6	2	3
哈萨克	7	8	4	7
乌兹别克	4	5	3	6
吉尔吉斯	2	6	1	4
土库曼	4	4	2	4③
塔吉克	3	4	2	3④
格鲁吉亚	3	6	2	4
阿塞拜疆	4	4	4	5
亚美尼亚	5	5	3	3
立陶宛	2	4	2	3
拉脱维亚	3	5	4	4
爱沙尼亚	1	3	4	3

注：①不另设党中央，由苏共中央直接领导。

②1954年不详。

③1959年前不详。

④1956年前不详。

资料来源：根据《苏联大百科全书》、苏修报刊及有关材料整理编制。

1971—1976年各加盟共和国党中央成员的撤换情况

单位：人

	书记			记 处			中央局委员			中央委员会		
	第一书记	第二书记	总 数	书		记 占总数 %	总 数	撤 换	占总数 %	总 数	撤 换	占总数 %
				总 数	撤 换							
亚 美 尼 亚	1	1	3	3	3	100	9	8	89	121	73	60
格 鲁 吉 亚	1	1	3	3	3	100	11	9	82	123	96	78
阿 塞 拜 疆			3	1	1	33	10	2	20	125	64	51
乌 兹 别 克 斯 坦	1	1	4	1	1	25	10	5	50	147	64	44
吉 尔 吉 斯 坦	1	1	3	2	2	67	9	4	44	125	55	44
塔 吉 克 斯 坦	1	1	3	2	2	67	9	6	67	135	52	39
土 库 曼 斯 坦	1	1	3	1	1	33	9	4	44	135	70	52
哈 兹 别 克 斯 坦			4	3	3	75	11	4	37	151	73	48
乌 兹 别 克 斯 坦				1	1		11	1	9	167	72	43
摩 尔 达 维 亚	1	1	3	1	1	33	9	2	22	111	46	42
白 俄 罗 斯			3	1	1	33	11	3	27	135	71	53
拉 脱 维 亚			3	3	3	100	12	5	42	135	52	39
立 陶 宛	1	1	3	1	1	33	11	2	18	145	63	43
爱 沙 尼 亚										117	53	45
合 计	4	7	68	22	22	32	132	55	42	1872	904	48

资料来源：根据苏修“24大”、“25大”前夕各加盟共和国党代会的选举结果编制而成，见1971年、1976年各加盟共和国的党报。

**1971—1975年各加盟共和国最高苏维埃
主席团和部长会议成员变动情况**

单位：人

	最高苏维埃主席团				部 长 会 议						
	主席 撤换	副 主 席			主席 撤换	第一副主席、副主席			部长、各委员会主席		
		总人数	撤换 人数	撤换占 %		总人数	撤换 人数	撤换占 %	总人数	撤换 人数	撤换占 %
阿塞拜疆		3	2	67		6	—	—	46	18	39
亚美尼亚	1	2	—	—	1	6	4	67	45	24	53
白俄罗斯		2	2	100		6	1	17	43	12	28
格鲁吉亚		3	—	—		6	1	17	45	21	47
哈萨克		1	1	100		7	4	59	45	21	47
吉尔吉斯		2	1	50		5	1	20	35	①	
拉脱维亚	1	2	2	100		5	2	40	36	12	33
立陶宛		2	1	50		5	1	20	38	9	24
摩尔达维亚		2	2	100		5	3	60	40	11	28
俄罗斯		17	5	29		10	3	30	37	9	24
塔吉克		2	1	50	1	5	4	80	37	15	41
土库曼		2	2	100		5	—	—	37	16	43
乌兹别克		2	—	—		7	1	14	45	17	38
乌克兰	1	2	2	100		9	1	11	49	13	27
爱沙尼亚		2	1	50		5	3	60	36	12	33
全 苏	3	46	22	48	2	92	29	32	579②	210	36

注：①吉尔吉斯 1971 年的部长、各委员会主席因资料不全，无法进行对比；

②不包括吉尔吉斯的 35 名。

资料来源：根据 1971 年 7 月和 1975 年 7—8 月各加盟共和国党中央机关报所公布的名单整理编制。

**1958年时的自治共和国、边疆区、州、自治州、
直辖市委第一书记被撤换情况**

单位：人

	1958年3月苏维埃选举时的第一书记人数	到1962年3月苏维埃选举时已撤换		到1974年6月苏维埃选举时已撤换	
		人数	占1958年3月的%	人数	占1958年的%
俄罗斯联邦	76	47	62	75	99
乌克兰	24	18	75	24	100
白俄罗斯	4	2	50	4	100
乌兹别克	6	5	83	6	100
哈萨克	6	5	83	6	100
阿塞拜疆	1	1	100	—	—
格鲁吉亚	3	2	67	3	100
塔吉克	2	2	100	—	—
合计	122	82	67	121	99
其中人口在300万以上的州第一书记①	16	13	81	16	100

注：①1974年6月苏维埃选举时，人口在300万以上的自治共和国、边疆区、州、直辖市有：莫斯科市、莫斯科州、列宁格勒市、阿尔泰边疆区、克拉斯诺达尔边疆区、高尔基州、克麦罗沃州、奔萨州、罗斯托夫州、斯维尔德洛夫州、车里雅宾斯克州、巴什基尔自治共和国、鞑靼自治共和国（以上属俄罗斯联邦）、第聂伯罗彼得罗夫斯克州、顿涅茨州、基辅州（以上属乌克兰）等16个。

资料来源：〔苏〕《真理报》1958年3月19日、1962年3月21日、1974年6月19日。

**1953—1976年人口在300万以上的自治共和国、
边疆区、州及直辖市委第一书记的变动情况**

单位：人次

地 区	变动人次	备 注	地 区	变动人次	备 注
莫斯科市	6		罗斯托夫州	6	1958年前不详
莫斯科州	5		斯维尔德洛夫州	3	1955年前不详
列宁格勒市	5		车里雅宾斯克州	4	1958年前不详
阿尔泰边疆区	2	1955年前不详	巴什基尔自治共和国	2	1957年前不详
克拉斯诺达尔边疆区	4		鞑靼自治共和国	3	
高尔基州	7	1955年前不详	第聂伯罗彼得罗夫斯克州	5	
克麦罗沃州	4	1958年前不详	顿涅茨州	6	
奔萨州	2		基辅州	4	1957年前不详

资料来源：根据《苏联大百科全书》、苏修报刊及有关资料编制。

苏共“19—25大”中央主席团(政治局)、书记处成员名单

	“1 9 大” (1952.10.16)	“2 0 大” (1956.2.25)	“2 2 大” (1961.10.31)	“2 3 大” (1966.4.8)	“2 4 大” (1971.4.7)	“2 5 大” (1976.3.5)
约·维·斯大林			列·伊·勃列日涅夫	√	√	√
瓦·米·安德里亚诺夫			根·伊·沃罗诺夫	√	√ ^②	√
阿·勃·阿里斯托夫			阿·尼·柯西金	√	√	√
拉·巴·贝利亚			尼·维·波德戈尔内	√	√	√
尼·亚·布尔加宁	√		德·斯·波利扬斯基	√	√	√
克·叶·伏罗希洛夫	√		弗·尔·科兹洛夫	基·特·马祖罗夫	√	√
斯·德·伊格纳捷夫	√			彼·叶·谢列斯特	√ ^②	√
拉·莫·卡冈诺维奇	阿·伊·基里钦科			阿·雅·佩尔谢	√	√
杰·斯·科罗特钦科	√ ^①			亚·尼·谢列平	√ ^②	√
瓦·瓦·库兹涅佐夫		√		安·帕·基里连科	√	√
奥·维·库西宁	√ ^①				维·瓦·格里申	√
格·马·马林科夫					费·达·库拉科夫	√
维·阿·马利歌夫					丁·阿·库纳耶夫	√
拉·格·米尔尼科夫	√				弗·瓦·谢尔比茨基	√
安·伊·米高扬						安·安·格列奇科 ^③
恩·阿·米哈依洛夫	√ ^①					安·安·葛罗米柯
维·米·莫洛托夫	√ ^①					尼·弗·安德罗波夫
米·格·别尔乌辛	√ ^①					德·佛·乌斯季诺夫
普·凯·波诺马林科	√ ^①					
马·萨·萨布罗夫	√ ^①					
米·安·苏斯洛夫	√				√	√

主席团(政治局)委员

注：“√”表示此人在本届继续留用；表中无记号者系被清洗、撤换和少数因病死亡者。

① 1957年6月被清洗出主席团。

② 分别于1973年1975年被撤。

③ 1976年4月死。

	“19大”	“20大”	“22大”	“23大”	“24大”	“25大”
主席团（政治局）候补委员	尼·谢·赫鲁晓夫 德·伊·契斯诺科夫 尼·米·什维尔尼克 马·佛·施基利亚托夫 列·伊·勃列日涅夫 安·扬·维辛斯基 阿·格·兹维列夫 恩·格·伊格纳托夫 伊·格·卡巴诺夫 阿·尼·柯西金 恩·斯·帕托利切夫 恩·姆·别哥夫 亚·姆·普萨诺夫 伊·佛·捷沃西安 普·佛·尤金	√ 格·康·朱可夫 努·阿·穆希诺夫 叶·阿·福尔采娃 尼·米·什维尔尼克 德·特·谢皮洛夫	√ 维·瓦·格里申 夏·拉·希多夫 基·特·马祖罗夫 瓦·帕·姆日阿瓦纳泽 弗·瓦·谢尔比茨基	√ 德·佛·乌斯季诺夫 彼·尼·杰米契夫 彼·姆·马谢罗夫 丁·阿·库纳耶夫	尼·弗·安德罗波夫 √ √ √① 鲍·尼·波诺马廖夫 √ √ 米·谢·索洛缅采夫	√ √ 伊·多尔斯基赫 √ √ √ 康·乌·契尔年科 √ √ 米·瓦·齐米亚宁 √
书记处书记	约·维·斯大林 阿·勃·阿里斯托夫 列·伊·勃列日涅夫 恩·格·伊格纳托夫 格·马·马林科夫 恩·阿·米哈依洛夫 恩·姆·别哥夫 普·扎·波诺马林科 米·安·苏斯洛夫 尼·谢·赫鲁晓夫	√ 尼·伊·别利亚耶夫 彼·尼·波斯伯洛娃 叶·阿·福尔采娃 德·特·谢皮洛夫 √ √	弗·尔·科兹洛夫 彼·恩·杰米契夫 列·弗·伊利切夫 奥·维·库西宁 鲍·尼·波诺马廖夫 伊·瓦·斯皮多诺夫 亚·尼·谢列平	列·伊·勃列日涅夫 尤·弗·安德罗波夫 伊·德·卡皮托诺夫 费·德·库拉科夫 亚·普·鲁达科夫 德·费·乌斯季诺夫 亚·尼·谢列平 安·帕·基里连科	康·费·卡图谢夫 √② √ √ √ √ √ √	√ √ 伊·多尔斯基赫 √ √ √ 康·乌·契尔年科 √ √ 米·瓦·齐米亚宁 √

注：①1972年被撤。 ②1974年12月被撤。

资料来源：同1001、1003表。

苏共“19大”中央委员在“20—25大”被清洗和变动名单

	“20大”	“22大”	“23大”	“24大”	“25大”	备注
安·安·安德列耶夫	√					
瓦·米·安德里亚诺夫	√	√	√			
阿·勃·阿里斯托夫	√	√	√			
格·阿·阿鲁提诺夫	√	√	√			
苏·巴·巴耶夫	√					
米·吉·巴吉罗夫	√					
尼·康·巴依巴科夫	√		√			
尼·依·柏里耶夫	√	√	√			
依·阿·贝尼迪克托夫	√	√	√			
拉·巴·贝利亚	√	√	√			
鲍·帕·别谢夫	√	√	√			
伊·普·波依佐夫	√					
格·阿·波尔柯夫	√					
列·伊·勃列日涅夫	√	√	√			
尼·亚·布尔加宁	√					
斯·阿·瓦加波夫	√					
勃·拉·万尼科夫	√	√	√			
阿·米·华西列夫斯基	√	√	√			
伊·阿·佛尔科夫	√	√	√			
根·伊·沃罗诺夫	√	√	√			
克·叶·伏罗希洛夫	√	√	√			
安·扬·维辛斯基		√	√			
勃·加伏罗夫		√	√			
费·斯·戈里亚切夫		√	√			
维·瓦·格里申		√	√			
伊·特·格里申		√	√			
姆·伊·古塞夫		√				
格·安·杰尼索夫		√				
阿·恩·耶哥罗夫		√				
阿·普·叶费莫夫		√				
拉·恩·叶夫列莫夫		√	√	中检委		
雅·阿·日达诺夫		√				
伊·凯·热加林		√				
克·普·茹可夫		√				
亚·费·扎霞迪科		√				
阿·格·兹维列夫		√				
米·维·齐米亚宁		中检委	√	√	√	
恩·格·伊格纳托夫		√	√			1954年 病故
斯·德·伊格纳捷夫		√	√			
伊·格·卡巴诺夫		√	√			
拉·莫·卡冈诺维奇		√	√			
雅·叶·卡恩别尔津		√	√			

1966年
死

	“20大”	“22大”	“23大”	“24大”	“25大”	备注		“20大”	“22大”	“23大”	“24大”	“25大”	备注
伊·维·卡皮托诺夫	√	√	√	√	√		伊·斯·拉土诺夫	√					
查·恩·凯特威贺里							伊·凯·列别捷夫	√					
阿·恩·基丁	√						维·维·鲁基扬诺夫	√					
阿·伊·基里钦科							格·马·马林科夫	√					
维·伊·吉塞列夫	√						维·阿·马利歌夫	√					
恩·维·基谢廖夫	√						阿·伊·马尔芬	√					
姆·德·柯夫利金娜	√						阿·伊·穆杰拉泽	√					
佛·尔·科兹洛夫	√	√	√				德·恩·麦尔尼克	√					
伊·斯·考涅夫	√	√	√	√		1973年死	拉·格·米尔尼科夫	√					
亚·叶·考涅楚克	√	√	√	√		1972年死	拉·兹·米赫利斯	√					
杰·斯·科罗特钦科	√	√	√	√		1969年死	安·伊·米高扬	√	√	√	√		
普·恩·科尔查金							姆·勃·米丁	√	√	√	√		
阿·尼·柯西金	√			√	√		恩·阿·米哈依洛夫	√	√	√	√		
斯·恩·克鲁格洛夫	√			√	√		维·米·莫洛托夫	√					
瓦·瓦·库兹涅佐夫	√			√	√		维·阿·莫斯文	√					
恩·格·库兹涅佐夫							兹·伊·穆拉托夫	√					
特·伊·库里耶夫							恩·阿·穆希特丁诺夫	√					
阿·姆·库提列夫	√						维·伊·尼多西金						
奥·维·库西宁	√	√	√	√			勃·佛·尼柯拉耶夫						
伊·格·凯宾	√	√	√	√			阿·伊·尼雅佐夫						
阿·恩·拉里昂诺夫	√	√	√	√	√		恩·恩·奥尔加诺夫	√	√	√	√	√	

	“20大”	“22大”	“23大”	“24大”	“25大”	备注
安·姆·潘克拉托娃	√	√	√	√	√	
尼·谢·帕托利切夫	√	√	√	√	√	
尼·米·别哥夫	√	√	√	√	√	
米·格·别尔乌辛	√	√	√	√	√	
普·凯·波诺马林科	√	√	√	√	√	
阿·恩·波斯列比塞夫	√	√	√	√	√	
普·恩·波斯伯洛夫	√	√	√	√	√	
佛·姆·普拉斯	√	√	√	√	√	
维·阿·普罗科菲耶夫	√	√	√	√	√	
维·普·普罗宁	√	√	√	√	√	
亚·米·普扎诺夫	√	√	√	√	√	
伊·尔·拉柴柯夫	√	√	√	√	√	
阿·马·鲁米扬采夫	√	√	√	√	√	
马·萨·萨布罗夫	√	√	√	√	√	
阿·维·西奥明	√	√	√	√	√	
德·格·斯米尔诺夫	√	√	√	√	√	
阿·尤·斯涅奇库斯	√	√	√	√	√	1974年死
维·德·索科洛夫斯基	√	√	√	√	√	1953年逝世
约·维·斯大林	√	√	√	√	√	
米·安·苏斯洛夫	√	√	√	√	√	
叶·勃·泰别科夫	√	√	√	√	√	
伊·佛·捷沃西安	√	√	√	√	√	
普·伊·季托夫	√	√	√	√	√	
佛·叶·季托夫	√	√	√	√	√	
德·佛·乌斯季诺夫	√	√	√	√	√	
亚·法捷耶夫	√	√	√	√	√	
阿·伊·赫沃罗斯因辛	√	√	√	√	√	
姆·维·赫鲁尼切夫	√	√	√	√	√	
尼·谢·赫鲁晓夫	√	√	√	√	√	
普·佛·切普拉科夫	√	√	√	√	√	
维·叶·契尔内雪夫	√	√	√	√	√	1969年死
德·伊·契斯诺科夫	√	√	√	√	√	
日·沙·亚赫米托夫	√	√	√	√	√	1970年死
尼·米·什维尔尼克	√	√	√	√	√	
亚·尼·谢列平	√	√	√	√	√	
德·特·谢皮洛夫	√	√	√	√	√	
马·佛·施基利亚托夫	√	√	√	√	√	1954年病故
普·佛·尤金	√	√	√	√	√	
乌·雅·尤苏波夫	√	√	√	√	√	
伊·德·雅科夫列夫	√	√	√	√	√	
米·阿·雅斯洛夫	√	√	√	√	√	

注：“√”表示此人在本届继续留用；“中委”、“候补中委”、“中检委”表示此人在本届被提拔或降为中央委员、候补中央委员、中央检查委员；表中无记号者系此人在本届被清洗或已死亡，有的是在苏修叛徒集团内部斗争夺权斗争中被排挤的。

资料来源：同 1002 表。

1002——附表二

苏共“19大”中央候补委员在“20—25大”被清洗和变动名单

	“20大”	“22大”	“23大”	“24大”	“25大”	备注	“20大”	“22大”	“23大”	“24大”	“25大”	备注
格·佛·亚历山德罗夫							维·格·格里哥尔扬					
甘·瓦·阿列克森科							安·安·葛罗米柯	中委	中委	中委	中委	
普·阿·阿尔杰米也夫							阿·德·丹尼雅洛夫	中委	中委	中委	中委	
特·阿·阿哈佐夫	√	中委	中委				勃·阿·德文斯基	中委	中委	中委	中委	
依·赫·巴格拉米扬			中委	中委	中委		彼·瓦·杰门捷夫	中委	中委	中委	中委	
维·姆·巴克拉泽							恩·阿·德加伊	√	中委	中委	中委	
恩·叶·巴希斯提							阿·阿·叶皮谢夫	√	√	√	中委	
斯·依·波格达诺夫							德·维·叶夫列莫夫	√	√	√	中委	
阿·德·邦达连阿							维·格·热伏隆科夫	√	√	√	中委	
斯·兹·波里索夫	√	√	√				普·佛·日加列夫	√	√	√	中委	
谢·米·布琼尼	√	√	√	√		1974年死	德·格·日梅林	√	√	√	中委	
斯·姆·布都佐夫	√	中委	中委				格·康·朱可夫	中委	中委	中委	中委	
凯·阿·维尔希宁							阿·普·查文尼亚金	中委	中委	中委	中委	
姆·阿·盖德维拉斯							乔·恩·查鲁宾	√	√	√	中委	
斯·阿·戈里格里泽							普·阿·查哈罗夫					
亚·维·郭尔巴托夫	√						斯·叶·萨哈罗夫					
凯·普·高尔谢宁							列·费·伊里切夫				中委	
安·安·格列奇科	√	中委	中委	中委	中委		恩·斯·卡扎科夫	中检委	中委	中委	中委	

	“20大”	“22大”	“23大”	“24大”	“25大”	备注
格·姆·波波夫	√	√	√			
斯·奥·波斯托瓦洛夫	√	√	√			
阿·普·普切里亚科夫	√	√	√			
达·雅·拉伊泽	√	√	√			
瓦·米·里亚比科夫	√	中委	中委	中委		1974年死
维·斯·里亚斯诺伊						
斯·斯·鲁米扬采夫						
兹·特·塞乌克						
伊·阿·谢罗夫	中委					
康·米·西蒙诺夫	中检委					
伊·彼·斯库尔科夫	√	√	√	√		1971年死
凯·姆·索科洛夫	√	√	√	√		
列·尼·索洛维耶夫	√	中委				
塞·阿·斯捷潘诺夫	√	中委				
叶·阿·斯捷潘诺娃						
维·恩·斯托列托夫	√					
斯·凯·铁木辛哥						
塞·姆·提贺米尔罗夫	√	√	√			1973年死
斯·凯·托卡	√	√	√			
兹·普·吐马诺娃	√	√	√			
阿·格·费奥多罗夫	√	√	√			
叶·阿·福尔采娃	中委	中委	中委			1974年死
阿·乌·哈哈罗夫	√	√	√			
伊·斯·霍赫洛夫						
维·格·茨霍夫莱巴什 维列						
维·佛·齐伦						
瓦·伊·崔可夫	√	√	√			
格·阿·楚马城科						
恩·恩·夏塔林						
兹·阿·沙什柯夫						
阿·米·什科利尼科夫	中委	中委	中委	中委		
斯·姆·施蒂门柯						
普·阿·尤金	√					
伊·斯·尤马谢夫						

资料来源：同 1002 表。

苏共“19大”中央检查委员在“20—25大”被清洗和变动名单

	“20大”	“22大”	“23大”	“24大”	“25大”	备注	“20大”	“22大”	“23大”	“24大”	“25大”	备注
阿·伊·阿列克塞耶夫							√	中委				
维·阿·安德列耶夫							√	中委				
维·伊·巴比奇							√	中委				
亚·费·戈尔金							√	中委				
格·叶·格里西科							√	中委				
格·普·格拉莫夫							√	中委				
叶·伊·格罗莫夫							√	中委				
凯·阿·古宾							√	中委				
维·普·德鲁辛							√	中委				
格·维·叶纽京							√	中委				
维·伊·萨库达耶夫							√	中委				
维·叶·津钦科							√	中委				
格·普·柯西雅钦科							√	中委				
维·斯·克鲁热科夫							√	中委				
杜·库拉托夫							√	中委				
兹·维·密罗诺娃							√	中委				
波·格·摩斯卡托夫							√	中委				
维·普·莫斯考夫斯基							√	中委				
勃·奥维佐夫							√	中委				
格·伊·奥希波夫							√	中委				
尼·维·波德戈尔内							√	中委				
波·费·波德切罗布							√	中委				
普·斯·普罗科年							√	中委				
德·拉·苏洛夫							√	中委				
格·雅·鲁德							√	中委				
维·斯·塞米奥诺夫							√	中委				
恩·阿·斯·伏尔佐夫							√	中委				
阿·伊·索别宁							√	中委				
阿·姆·斯·皮利多诺夫							√	中委				
亚·伊·斯·特鲁耶夫							√	中委				
姆·斯·苏耶汀							√	中委				
阿·阿·苏尔科夫							√	中委				
姆·普·塔拉索夫							√	中委				
斯·恩·塔拉索夫							√	中委				
阿·特·特·瓦尔多夫斯基							√	中委				
叶·伊·特里特亚科瓦							√	中委				
姆·特·雅库鲍夫							√	中委				

资料来源：同 1001、1003 表。

第3—9届苏联最高苏维埃主席团正、副主席名单

1005、1006——附表一

	第3届 (1950.6)	第4届 (1954.4)	第5届 (1958.3)	第6届 (1962.4)	第7届 (1966.8)	第8届 (1970.7)	第9届 (1974.7)
苏联	尼·叶·什维尔尼克	克·叶·伏罗希洛夫	√	(1960.5.7起) 勃列日涅夫①	(1965.12起) 尼·波德戈尔内	√	√
俄罗斯联邦	姆·普·塔拉索夫	√	√	(1960.5起) 尼·奥尔加诺夫	尼·伊格纳托夫②	米·雅斯诺夫	√
乌克兰	姆·斯·格列楚哈	德·斯·科罗特钦科	√	√	√	亚·利亚什科③	(1972.9起) 伊·格鲁谢茨基
白俄罗斯	弗·伊·科兹洛夫	√	√	√	√	(1967.12起) 谢·普里蒂茨基	(1971.11起) 奥·苏尔加诺夫
摩尔达维亚	费·格·布罗甫科	伊·斯·柯奇察	√	√	基·伊利亚申科	√	√
哈萨克	德·客里木巴耶夫	恩·德·翁达季诺夫	兹·阿·塔舍涅夫	(1960.5起) 伊·沙里波夫	萨·尼亚兹别科夫	√	√
乌兹别克	什·拉希多夫	√	√	雅·纳斯里金诺娃	√	(缺)	纳·马特恰诺夫
吉尔吉斯	图·库拉托夫	√	√	√	√	√	√
塔吉克	恩·道特胡道也夫	√	姆·拉赫马托夫	√	马·霍洛夫	√	√

	第3届 (1950.6)	第4届 (1954.4)	第5届 (1958.3)	第6届 (1962.4)	第7届 (1966.8)	第8届 (1970.7)	第9届 (1974.7)
土 库 曼	阿·萨雷耶夫	√	√	努·巴伊拉莫夫	安·克雷契夫	√	√
格 鲁 吉 亚	弗·勃·果古阿	姆·德·丘平尼捷	√	格·卓切尼泽	√	√	√
阿 塞 拜 疆	恩·格·奥·盖达罗夫	姆·阿·伊勃拉吉莫夫	伊·克·阿布拉杜拉也夫	马·伊斯肯杰罗夫	√	库·哈利诺夫	√
亚 美 尼 亚	姆·普·巴甫扬	什·姆·阿鲁夏尼扬	√	√	纳·哈·阿鲁久尼扬	√	√
立 陶 宛	尤·伊·巴列兹基斯	√	√	√	(缺)	莫·舒马乌斯卡斯	√
拉 脱 维 亚	阿·姆·吉尔汉什泰恩	克·姆·奥佐林	√	(1960.5起) 扬·卡恩别尔津	√	维·鲁宾	(缺)
爱 沙 尼 亚	阿·尼·雅寇伯逊	√	伊·格·艾赫费里德	阿·谬里谢普	√	√	(1971.11起) 阿·瓦杰尔
卡 累 利 阿 — 芬 兰	奥·弗·库西宁	√					

注：各加盟共和国最高苏维埃主席团主席为苏联最高苏维埃主席团的当然副主席。

①米高扬于1964年7月—1965年12月任最高苏维埃主席团主席。

②米利昂希科夫于1967年10月—1970年7月任副主席。

③1972年9月改任乌克兰部长会议主席。

资料来源：同1005、1006表。

1007, 1008 附表一 1953年以来各届部长会议主席、第一副主席、副主席名单

1007、1008——附表一 1953年以来各届部长会议主席、第一副主席、副主席名单

	1953年3月	第4届 (1954年4月)	第5届 (1958年3月)	第6届 (1962年4月)	第7届 (1966年8月)	第8届 (1970年7月)	第9届 (1974年7月)	备注
主席	格·科夫 维·托夫 尼·加宁 拉·诺奇 拉·巴亚	①	尼·谢夫 安·晓夫 佛·洛兹	② 阿·尼·柯西 金	阿·尼·柯西 金 基·特·马祖 德·斯·波利 扬斯基	√	√	
第一副主席	马·林 科·米 托·夫 亚·布 尔·卡冈 维·奇 巴·贝利 亚	√	赫·鲁 伊·米高 尔·科兹 洛夫	√		√	√	
副主席	伊·米高 扬·萨布 罗·萨夫 格·别尔 辛·捷沃 西·阿夫 马·利 尼·柯西 金	√	费·扎霞 迪·科·乌斯 德·佛诺夫 季·库兹 诺兹 明	√	尼·康·巴依 巴·科夫 维·埃·迪姆 希·茨·叶弗 米·列莫夫	√	√	伊·瓦·阿尔 希波夫
		√	√	恩·格·伊格 纳托夫 弗·尼·诺维 科夫 康·鲁德涅夫	弗·林·阿·基里 米·阿·列谢 奇·科·诺维 伊·科·特夫 列·瓦·斯米 尔·诺夫 尼·亚·吉洪 诺夫	√	√	齐·努·努里 耶夫

注：①1955年2月，马林科夫被解职，由布尔加宁接任；②赫鲁晓夫于1964年10月下台，由柯西金取代。
资料来源：同1007、1008表。

苏修各军、兵种、各军区军事头目变动名单

职 务	变 动 情 况
国防部部长	布尔加宁 (1953.3—1955.2) 朱可夫 (1955.2—1957.10) 马利诺夫斯基 (1957.10—1967.3) 格列奇科 (1966.11①—1976.4) 乌斯季诺夫 (1976.4—)
总参谋长	瓦·达·索科洛夫斯基 (1952—1960) 马·瓦·扎哈罗夫 (1960—1963) 谢·比留佐夫 (1963.3—1964.11) 马·瓦·扎哈罗夫 (1964.11—1972.1) 维·格·库利科夫 (1972.1—)
陆海军总政治部主任	阿·谢尔托夫 (1953—1958.1.15) 菲·伊·戈利科夫 (1958—1962.5) 阿·阿·叶皮谢夫 (1962—)
总后勤部部长	伊·赫·巴格拉米扬 (1958—1970) 谢·斯·马利亚欣 (1970—1972.6) 谢·康·库尔科特金 (1972.7—)
战略火箭军总司令	米·伊·尼杰林 (—1960.11) 莫斯卡连科 (1960.11—1962) 谢·比留佐夫 (1962—1963) 尼·伊·克雷洛夫 (1963.3—1972.2) 弗·费·托卢勃卡 (1972.5—)
陆军总司令	伊·科涅夫 (1955—1956) 马利诺夫斯基 (1956—1957) 安·安·格列奇科 (1957—1960) 亚·伊·崔可夫 (1960—1964) 伊·格·帕夫洛夫斯基 (1967②—)
空军总司令	维尔希宁 (1957—1969) 帕·斯·库塔霍夫 (1969—)
海军总司令	伊·斯·尤马谢夫 (? —1956) 谢·格·戈尔什科夫 (1956—)
远东军区司令	尼·伊·克雷洛夫 (1953—1955) 伊·格·帕夫洛夫斯基 (1964—1967) 奥·亚·洛西克 (1967—1969) 弗·费·托卢勃卡 (1969—1972) 瓦·伊·彼得罗夫 (1972—)
后贝加尔军区司令	彼·阿·别克利 (1966—)
西伯利亚军区司令	安·伊·叶廖缅科 (1950—1954) 彼·基·科谢沃依 (1957—1960) 格·弗·巴克拉诺夫 (? —1964) 谢·帕·伊凡诺夫 (1964—1968) 弗·费·托卢勃卡 (1968—1969) 米·格·霍穆洛 (1969—)

职 务	变 动 情 况
中亚军区司令③	尼·格·利亚申科 (1969.8—)
土耳其斯坦军区司令	阿·伊·拉齐耶夫斯基 (1947—1955) 阿·阿·卢钦斯基 (1955—1956) 伊·伊·费久宁斯基 (1957—1966) 尼·格·利亚申科 (1966—1969.8) 斯·叶·别洛诺日科 (1969.11—)
乌拉尔军区司令	尼·伊·克雷洛夫 (1955—1956) 尼·库·西利钦科 (1970—)
莫斯科军区司令	莫斯卡连科 (1953—1960) 尼·伊·克雷洛夫 (1960.10—1963.3) 别洛鲍罗多夫 (1963—1968) 叶·菲·伊凡诺夫斯基 (1968—1972) 弗·列·戈沃罗夫 (1972—)
伏尔加沿岸军区司令	弗·恩·科马罗夫 (?) 伊·格·帕夫洛夫斯基 (1961—1964) 尼·格·利亚申科 (1964—1965) 尼·瓦·奥加尔科夫 (1965.12—1968.5) 阿·米·帕尔希科夫 (1968—1971) 尤·安·纳乌缅科 (1971—)
列宁格勒军区司令	马·瓦·扎哈罗夫 (1953—1957) 尼·克雷洛夫 (1957—1960) 米·伊·卡扎科夫 (1960—1965) 索科洛夫 (1965.10—1967.4) 伊·叶·沙夫罗夫 (1967—1973.2) 阿·伊·格里勃科夫 (1973.2—)
波罗的海沿岸军区司令	伊·赫·巴格拉米扬 (1945—1954) 帕·伊·巴托夫 (1958—1959) 约·伊·古萨科夫斯基 (1959—1963) 格·伊·赫塔罗夫 (1963—1971) 弗·列·戈沃罗夫 (1971—)
白俄罗斯军区司令	谢·斯·马里亚欣 (1964—1967) 伊·莫·特列季亚克 (1967—)
基辅军区司令	亚·伊·崔可夫 (1953—1960) 彼·基·科谢沃依 (1960—1965.11) 伊·伊·雅库鲍夫斯基 (1965—1967) 库利科夫 (1967—1969) 格·伊·萨尔马诺夫 (1969—?) 伊·阿·格拉西莫夫
喀尔巴阡军区司令	伊·科涅夫 (1951—1955) 帕·伊·巴托夫 (1955—1958) 安·拉·格特曼 (1958—1964) 彼·尼·拉申科 (1964—1967) 帕·麦利尼科夫 (1967—1969) 根·伊·奥巴图罗夫 (1970—1973.11) 瓦·伊·瓦连尼科夫 (1973.11—)

职 务	变 动 情 况
敖德萨军区司令	阿·伊·拉齐耶夫斯基 (1955—1959) 阿·哈·巴巴扎尼扬 (1959—1967) 亚·格·舒鲁波夫 (1968—)
北高加索军区司令	安·伊·叶廖缅科 (1954—1956) 安·特·斯图钦科 (1956—1961) 伊·亚·普利耶夫 (?) 亚·捷·阿尔图宁 (1968—1970) 德·伊·利托夫采夫 (1970.10—)
外高加索军区司令	伊·伊·费久宁斯基 (1955—1957) 康·康·罗科索夫斯基 (1957—1958) 安·特·斯图钦科 (1961—1968) 谢·康·库尔科特金 (1968—1971) 帕·麦利尼科夫 (1971.12—)
驻德苏军总司令	安·安·格列奇科 (1953—1957) 马·瓦·扎哈罗夫 (1957—1960) 伊·伊·雅库鲍夫斯基 (1960—1961) 伊·科涅夫 (1961—1962) 雅库鲍夫斯基 (1962—1965) 彼·基·科谢沃依 (1965—1969) 库利科夫 (1969—1971.9) 谢·康·库尔科特金 (1971.9—1972.7) 叶·菲·伊凡诺夫斯基 (1972.7—)
驻波苏军司令	阿·伊·拉齐耶夫斯基 (1947—1955) 格·伊·赫塔古罗夫 (1956—1963) 格·费·巴克拉诺夫 (1964.7—1967.7) 伊·什卡多夫 (1967—1969) 马·坦卡耶夫 (1968—1973.5) 伊·格拉西莫夫 (1973.5—)
驻捷苏军司令	亚·米·马约罗夫 (1968—1972) 伊·伊·捷尼谢夫 (1972.7—)
驻匈苏军司令	米·伊·卡扎科夫 (1956—1960) 康·伊·普罗瓦罗夫 (1962—1969.11) 鲍·彼·伊凡诺夫 (1969.11—)
华约总司令	伊·科涅夫 (1955—1960) 安·安·格列奇科 (1960—1967) 伊·伊·雅库鲍夫斯基 (1967.7—)
全国民防司令	崔可夫 (1961—1972.10) 亚·捷·阿尔图宁 (1972.10—)

注：①1966年11月开始代部长，1967年3月马利诺夫斯基死后被正式任命为部长； ②1964—1967年陆军司令部撤消了；

③该军区于1969年8月成立。

资料来源：根据《苏联大百科全书》及有关材料整理。

附 录 1

苏修叛徒集团篡夺党政大权大事记

1953年3月14日

赫鲁晓夫在苏共中央全会上，以加强集体领导为名，逼迫马林科夫辞去苏共中央书记的职务。会上，成立了以赫鲁晓夫为首的书记处。

1953年9月3—7日

赫鲁晓夫在中央全会上窃取了苏共中央第一书记的职务，篡夺了苏共党的领导大权。

1955年2月3—9日

苏修叛徒集团在最高苏维埃第四届第二次会议上解除了马林科夫部长会议主席职务，由布尔加宁接任。朱可夫取代布尔加宁充任国防部长。

1956年2月14—25日

苏共“20大”。赫鲁晓夫提出了“和平共处”、“和平过渡”、“和平竞赛”的修正主义路线。赫鲁晓夫采取突然袭击的方式，抛出了恶毒攻击和无耻诽谤斯大林的秘密报告。他在反对“个人迷信”的幌子下，否定马克思列宁主义的基本原理，否定无产阶级专政，丑化社会主义制度。赫鲁晓夫集团经过紧张的策划，在大会产生的中央委员会中，清洗了“19大”产生的中央委员和候补中央委员的41%，安插了一大批自己的亲信。勃列日涅夫、福尔采娃等被塞进了主席团。

1957年6月22—29日

赫鲁晓夫操纵中央全会，通过了所谓“关于揭发马林科夫、卡冈诺维奇、莫洛托夫反党集团的决议”，以一些莫须有的罪名把他们从中央主席团清洗出去。至此，“19大”选举产生的主席团委员已有80%被清洗了，赫鲁晓夫叛徒集团控制了党中央决策机构。

1957年7月

苏修叛徒集团解除了卡冈诺维奇、莫洛托夫、别尔乌辛、萨布罗夫的部长会议第一副主席和马林科夫部长会议副主席的职务，全面控制了政府部门。

1958年3月

赫鲁晓夫在苏联最高苏维埃第五届第一次会议上被“选”为部长会议主席。这样，赫鲁晓夫就独揽了苏联的党政大权。斯大林时期政府部门的领导人基本上都被赫鲁晓夫集团清洗了：1950年第三届最高苏维埃主席团正、副主席中被清洗的占71%，主席团委员中占87%；1953年的部长会议正、副主席中占82%，各部部长、各委员会主席中占55%。

1960年5月

勃列日涅夫取代伏罗希洛夫，担任苏联最高苏维埃主席团主席。

1961年10月17—31日

赫鲁晓夫叛徒集团在苏修22次大会上，抛出了全面彻底背叛马克思列宁主义的“三和”、“两全”的反革命修正主义路线，搞了一个彻头彻尾的修正主义纲领《苏共纲领》。在新的中央委员会中，“19大”选举的81%的主席团、书记处成员和70%的中央委员被清洗了。就是“20大”产生的中央委员也有50%被撤换了。

1961年“22大”前后

苏修叛徒集团借口所谓“干部更新”，对各加盟共和国党政领导人进行了大规模的清洗和撤换。1956年1月苏共“20大”前各加盟共和国产生的党中央局、书记处成员共219人，到1962年初撤换的已占75%；1955年3月产生的各加盟共和国部长会议正、副主席82%被撤换了。据不完全统计，各加盟共和国党中央、边疆区党委和州委的成员被撤换了45%，市委和区委的成员被撤换了40%。

1964年10月

勃列日涅夫取代了赫鲁晓夫，继续推行没有赫鲁晓夫的赫鲁晓夫修正主义路线。

附录 2

苏共中央主席团(政治局)、书记处成员变动大事记

(一) 主席团(政治局)委员:

	代表大会 产生	撤 职	增 (补) 选
1952.10	苏共“19大” 选举斯大 林等25名 主席团委 员		
1953.3			中央全会,变主席团委员为10人:马林科夫、贝利亚、莫洛托夫、伏罗希洛夫、赫鲁晓夫、布尔加宁、卡冈诺维奇、米高扬、萨布罗夫、别尔乌辛
1953.7		开除贝利亚	基里钦科、苏斯洛夫
1956.2	“20大”选举 布尔加宁 等11名		
1957.6		卡冈诺维奇、马林科夫、莫洛托夫、萨布罗夫、别尔乌辛	阿里斯托夫、别利亚耶夫、勃列日涅夫、朱可夫、伊格纳托夫、科兹洛夫、库西宁、福尔采娃、什维尔尼克
10		朱可夫	
12			穆希金诺夫
1958.9		布尔加宁	
1960.5		别利亚耶夫、基里钦科	柯西金、波德戈尔内、波利扬斯基
7		伏罗希洛夫	
1961.10	“22大”产生 赫鲁晓夫 等11名		
1962.4			基里连科
1964.10		赫鲁晓夫	
11		科兹洛夫	谢列斯特、谢列平
1965.3			马祖罗夫

	代表大会产生	撤 职	增 (补) 选
1966.4	“23大”产生勃列日涅夫等11名	谢列斯特、沃罗诺夫	安德罗波夫、葛罗米柯、格列奇科
1971.4			
1973.4			
1975.4			
1976.3	“25大”产生勃列日涅夫等16名	谢列平	

(二) 主席团(政治局)候补委员

	代表大会产生	撤 职	增 (补) 选
1952.10	“19大”选举11名	谢皮洛夫	中央全会变为4人：什维尔尼克、波诺马林科、麦尔尼科夫、巴吉罗夫
1953.3			
1956.2			
1957.6	“20大”产生6名		波斯别洛夫、科罗特钦科、卡恩别尔津、基里连科、柯西金、马祖罗夫、姆日阿瓦纳泽、别尔乌辛
1958.6	“22大”产生5名	谢尔比茨基	波德戈尔内、波利扬斯基
1961.1			沃罗洛夫、格里申
1961.10			
1962.11			叶弗列莫夫
1963.12			谢列斯特、
1964.11			杰米契夫
1965.3	12	乌斯季诺夫	
1966.4	“23大”产生8名		谢尔比茨基

	代表大会 产生	撤	职	增 (补)	选
1967.6	“24大”产生 6名	姆日阿瓦纳泽		安德罗波夫	
1971.4				索洛缅采夫	
11				波诺马廖夫	
1972.5					
12	“25大”产生 6名			格·罗曼诺夫	
1973.4					
1976.3					

(三) 书记处书记

	代表大会 产生	撤	职	增 (补)	选
1952.10	“19大”选举 10名			中央全会变为5人: 赫鲁晓夫、	
1953.3				苏斯洛夫、波斯别洛夫、夏塔林、 伊格纳捷夫	
1955.7	“20大”产生 8名	谢皮洛夫		阿里斯托夫、别利亚耶夫、谢 皮洛夫	
1956.2					
1957.6				库西宁	
12	“22大”产生 9名	别利亚耶夫		伊格纳托夫、基里钦科、穆希 金诺夫	
1958.11					
1960.5		阿里斯托夫、波斯别洛夫、伊 格纳托夫、福尔采娃、基里钦科		科兹洛夫	
7				勃列日涅夫	
1961.10					

	代 表 大 会 生 产	撤 职	增 (补) 选
1962.4		斯皮里多诺夫	
1962.11			鲁达科夫、波利雅科夫、安德罗波夫、季托夫
1963.6			波德戈尔内、勃列日涅夫
1964.10		赫鲁晓夫	勃列日涅夫为第一书记
11		波利科雅夫、科兹洛夫	
1965.3		伊利切夫	乌斯季诺夫
9		季托夫	库拉科夫
12			卡皮托诺夫
1966.4	“23大”产生 11名		
6		安德罗波夫	
12			索洛缅采夫
1967.9		谢列平	
1968.4			卡图谢夫
1971.4	“24大”产生 10名		
11		索洛缅采夫	
1972.12			伊·多尔基赫
1974.12		杰米契夫	
1976.3	“25大”产生 11名		

资料来源：根据《苏联大百科全书年鉴》、苏修《真理报》及有关材料整理。

附录 3

苏联部长会议主席、第一副主席、副主席撤换大事记

(一) 部长会议主席		部长会议副主席	
马林科夫	1953.3.16—1955.2.8	捷沃西安	1954.4—1958.3
布尔加宁	1955.2—1958.3	马利歇夫	1954.4—1956.12
赫鲁晓夫	1958.3—1964.10	乌斯季诺夫	1957.12—1963.3
柯西金	1964.10—	扎霞迪科	1958.3—1962.11
(二) 部长会议第一副主席		库兹明	1958.3—1959.3
莫洛托夫	1953.3—1957.7	伊格纳托夫	1960.5—1962.4
卡冈诺维奇	1953.3—1957.7	В·Н·诺维科夫	1960.5—
贝利亚	1953.3—1953.7	康·鲁德涅夫	1961.6—1965.10
布尔加宁	1954.4—1955.2	迪姆希茨	1962.7—
米高扬	1958.3—1964.	谢列平	1962.11—1965.12
科兹洛夫	1958.3—1960.5	波利扬斯基	1962.11—1965.10
柯西金	1960.5—1964.10	洛马科	1962.11—1965.10
乌斯季诺夫	1963.3—1965.3	列谢奇科	1962.11—
马祖罗夫	1965.3—	诺维科夫	1962.11—
波利扬斯基	1965.3—1973.2	斯米尔诺夫	1963.3—
(三) 部长会议副主席		巴依巴科夫	1965.10—
米高扬	1953.3—1958.3	吉洪诺夫	1965.10—
柯西金	1953.3—1956.12; 1957.7—1960.5	基里林	1965.10—
马林科夫	1955.2—1957.7	叶弗列莫夫	1965.11—1971.10
萨布罗夫	1954.4—1957.7	谢列斯特	1972.5—1973.5
别尔乌辛	1954.4—1957.7	努里耶夫	1973.4—
		阿尔希波夫	1974.6—

资料来源：根据《苏联大百科全书年鉴》、苏修《真理报》及有关资料整理。

“25大”产生的苏修主要头目年龄、党龄、家庭出身、文化程度、民族情况

单位：人

职 务	小 计	年 龄			党 龄			家 庭 出 身				文 化 程 度		民 族			1953年 前进入 中央 党人			
		50岁 以下	50— 70岁	70岁 以上	30年 以下	30— 50年	50年 以上	工 人	贫 农	农 民	职 员	其 它	不 详	高 等	中 等	俄 罗 斯		乌 克 兰	白 俄 罗 斯	其 它
政治局委员	16	—	8	8	—	14	2	7	2	4	2	—	1	14	2	10	3	1	2	6
政治局 候补委员	6	—	5	1	—	5	1	1	1	2	1	—	1	6	—	3	—	1	2	1
书记处书记	5①	1	4	—	1	4	—	—	2	—	—	1②	2	5	—	4	—	1	—	2
合 计 人 数	27	1	17	9	1	23	3	8	3	8	3	1	4	25	2	17	3	3	4	9
占 %	100	3.7	63.0	33.3	3.7	85.2	11.1	29.6	11.1	29.6	11.1	3.7	14.8	92.6	7.4	63.0	11.1	11.1	14.8	33.3

注：①不包括兼任的政治局委员、政治局候补委员人数；

②此人出身于革命前的工商业阶级家庭。

资料来源：根据《苏联大百科全书年鉴》、苏修报刊及有关资料整理编制。

“25大”产生的苏修主要头目简况

	职务	出生年份	家庭出身	入党年份	民族	文化程度、 毕业学校	进入党中央前后的简历	进入党中央年份			
								党中央		政治局	
								候补 委员	中央 委员	书记处 书记	候补 委员
勃列日涅夫	政治局委员，总书记，国防会议主席。	1906	工人	1931	俄罗斯	1935年毕业于莫斯科苏维埃执行委员会，工治金学院，工程师。	1935—36年部队工作。卫国战争前曾任第聂伯罗捷尔任斯克市苏维埃执委会副主席、州委书记；卫国战争中国搞政治工作，少将；战后任州委第一书记、摩尔达维亚党中央第一书记、哈萨克党中央第二、第一书记。	1952年10月	1952年10月	1952年5月	1957年6月
波德戈尔内	政治局委员，最高苏维埃主席。	1903	工人	1930	乌克兰	曾在基辅米高扬食品工业技术学院学习。	曾任许多制糖厂的正、副总工程师。1938年起在政府部门工作，先后任乌克兰、苏联食品工业副部长。1950年起任哈尔科夫州委第一书记、乌克兰第二、第一书记。	1956年10月	1963年10月	1958年6月	1960年5月
柯西金	政治局委员，部长会议主席。	1904	工人	1927	俄罗斯	1935年毕业于列宁格勒纺织学院，工程师。	曾任纺织厂长、州委部长、列宁格勒市苏维埃执委会主席、纺织工业部长、财政部长、轻工业部长、食品工业部长、日用品工业部长、国家计委主席、部长会议副主席、主席。	1939年		1946年4月	1952年5月
基里连科	政治局委员，中央书记。	1906	手工业工人	1931	俄罗斯	1936年毕业于航空学院，设计工程师。	卫国战争前曾任区委书记、州委书记；战时任集团军军事委员；战后任扎波罗热、尼古拉耶夫、第聂伯彼得罗夫斯克、斯维尔德洛夫州委第一书记。	1956年2月	1966年4月	1957年1月	1962年4月

	职 务	出生年份	家庭出身	入党年份	民 族	文化程度、 毕业学校	进入党中央前后的简历	进入党中央年份		
								党中央	书记处	政治局
								候补中央委员	书记	候补委员
苏斯洛夫	政治局委员，中央书记。	1902	贫农	1921	俄罗斯	1928年毕业于莫斯科国民经济学院；1929—31年红色教授学院研究生。	1931—36年在监察部门工作；1937年后曾任州委书记、第二书记、第一书记，苏共立陶宛局主席、中央宣传鼓动部长、《真理报》总编辑，主要是搞“理论”工作。	1941年	1947年	1952—53年
佩尔谢	政治局委员，中央监委。	1899	农民	1915	拉脱维亚	1931年毕业于红色教授学院。	1916年到彼得格勒工作，曾参加拉脱维亚苏维埃政权的建设；1937年前在基层工作；1941年起先后任拉脱维亚党中央书记、第一书记。	1961年		1966年4月
马祖罗夫	政治局委员，会议第一主席。	1914	农民	1940	白俄罗斯	1933年毕业于汽车公路技术学校。	1947年后开始作党的工作，先后任明斯克市委第二书记、第一书记、白俄罗斯部部长会议主席、党中央第一书记。	1956年		1957年6月
乌斯季诺夫	政治局候补委员，国防部长。	1908	工人	1927	俄罗斯	1934年毕业于列宁格勒军事机械学院。	曾作设计工程师、厂长；1941年起先后任苏联武装部长、国防工业部长、部长会议副主席、第一副主席。	1952年	1965年3月	1965年3月
格·罗曼诺夫	政治局候补委员。	1923		1944	俄罗斯	1953年毕业于列宁格勒造船学院。	曾任造船工程师，1954年做党的工作，先后任列宁格勒市、州委书记、第一书记。	1966年		1973年4月

	职 务	出生年份	家庭出身	入党年份	民 族	文化程度、 毕业学校	进入党中央前后的简历	进入党中央年份		
								党中央	书记处	政治局
								候补委员	书记	候补委员
格里申	政治局委员，莫斯科第一书记。	1914	工人	1939	俄罗斯	1931年毕业于 机车管理技术学 校。	曾在机务段工作、军队中服役；曾任谢尔普霍夫市委书记、第一书记，莫斯科州委部长、第二书记，全苏工会中央理事会主席。	1956 年10 月		1966 年4 月
库纳耶夫	政治局委员，哈萨克第一书记。	1912	职员	1939	哈萨克	1936年毕业于 莫斯科有色金属学 院。	曾任工程师、矿长，哈萨克科学院 长、部长会议副主席、主席、党中央 第一书记。	1956 年10 月		1966 年4 月
谢尔比茨基	政治局委员，乌克兰第一书记。	1918	工人	1941	乌克兰	1941年毕业于 第聂伯罗彼得罗夫 斯克化工学院。	1948年起搞党的工作，先后任市 委、州委第二书记、第一书记、乌克 兰部长会议主席、党中央第一书记。	1961 年2 月	1961 —63 年 月	1971 年4 月
库拉科夫	政治局委员，中书 记。	1918	农民	1940	俄罗斯	1957年毕业于 全苏农业函授学 院。	曾任农场场长、农艺师、经济部门 的领导人，俄罗斯农业部长、州委第一 书记，农业书记，苏共中央农业部长。	1961 年2 月	1956 年 9 月	1971 年4 月
安德罗波夫	政治局委员，“克 格勃” 头子。	1914	职员	1939	俄罗斯	1936年毕业于 水运技术学校；苏 共中央高级党校。	1944年前搞共青团工作；1944年 后先后任市委书记，卡累利阿—芬兰 共和国第二书记，苏共中央联络部 长。	1961 年 11 月	1962 年 11 月	1967 年7 月

	职 务	出生年份	家庭出身	入党年份	民 族	文化程度、 毕业学校	进入党中央前后的简历	进入党中央年份		
								党中央	书记处	政治局
								候补中央 委员	书记	候补委员
格列奇科	委国部 政治局局 员，防长。	1903 农民	1928	乌克兰	1936年毕业 于伏龙芝军事学院。	1919年参军，曾任排长、营长、师长、团长、集团军司令、军区司令、国防部第一副部长、部长。	1952 1961 年	1961 年10 月	1964 年11 月	1973 年4 月
葛罗米柯	委外部 政治局局 员，交长。	1909 贫农	1931	俄罗斯	1934年毕业 于莫斯科农 业大学，博 士。	1939年开始从事外事工作，先后任司长、驻美参赞、大使、外交部副部长、部长。	1952 1956 年			1973 年4 月
杰米契夫	候委文部 政治局局 补员，化 长。	1918 工人	1939	俄罗斯	1944年毕业 于莫斯科门 捷列夫化工 学院。	1945年开始做党的工作，先后任莫斯科州委书记、市委第一书记、苏共中央办公厅主任。	1961 1961 年10 月	1961 年10 月	1964 年11 月	
马谢罗夫	候委白斯书 政治局局 补员，罗一 俄第一 书记。	1918 农民	1943	白俄罗斯	1939年毕业 于师范学院。	1954年起先后任州委书记、第一书记；1959年始任白俄罗斯党中央书记、第二书记、第一书记。	1961 1964 年		1966 年4 月	
拉希多夫	候委乌克书 政治局局 补员，别克 第一 书记。	1917 贫农	1939	乌兹别克	1941年毕业 于国立乌兹 别克大学。	曾任报纸编辑、乌兹别克作协主席、最高苏维埃主席团主席、党中央第一书记。	1956 1961 年		1961 年	

	职务	出生年份	家庭出身	入党年份	民族	文化程度、 毕业学校	进入党中央前后的简历	进入党中央年份			
								党中央 候补 委员	党中央 中央 委员	书记处 书记	政治局 候补 委员
								1952年	1956年	1961年	1972年
波诺马廖夫	政治局候补委员， 中书国部 书记， 实际长。	1905	职员	1919	俄罗斯	1926年毕业于 莫斯科大学，科学 院士。	1936年前教学、科研工作；1936— 43年共产国际执委会工作；后任马列 学院副院长、苏共中央部长。	1952年	1956年	1961年 10月	1972年 5月
索洛缅采夫	政治局候补委员， 俄罗斯部长 会议主席。	1913	农民	1940	俄罗斯	1940年毕业于 列宁格勒工学院。	曾任工长、车间主任、厂长等职； 1954年开始先后任州委书记、第一书 记、哈萨克党中央第二书记、俄罗斯斯 联邦部长会议主席。	1961年	1966年	1971年 12月— 1971年 11月	1971年 11月
阿利耶夫	政治局候补委员， 阿塞拜疆 第一书记。	1923	不详	1945	阿塞拜疆	毕业于阿塞拜疆 国立大学。	1950—69年为阿塞拜疆“克格勃”头 目；1969年起为阿塞拜疆第一书记。	1971年			1976年 3月
卡皮托诺夫	中央书记	1915	农民	1939	俄罗斯	1938年毕业于 莫斯科公共建筑工 程学院。	1951年起担任党的工作，先后任莫 斯科州、市委书记、第一书记，苏共 中央组织部长。	1952年	1965年	1965年 12月	

	职 务	出生年份	家庭出身	入党年份	民 族	文化程度、 毕业学校	进入党中央前后的简历	进入党中央年份		
								党中央	书记处	政治局
								候补中央 委员	书记	候补委员
卡图谢夫	中央书记	1927	革命前的 工商业阶 级	1952	俄罗斯	1951年毕业于 高尔基日丹诺夫工 学院。	曾做过设计师；1957年始搞党的工 作，先后任高尔基市的区委书记、州 委第一书记、中央联络部长。	1966年 4月	1968年 4月	
伊·多尔基赫	中央书记	1924	不详	1942	俄罗斯	1949年毕业于 伊尔库茨克矿山冶 金学院。	曾做过工长、车间主任、总工程 师；1969年起任州委第一书记。	1971年 12月	1972年 12月	
契尔年科	中央书记	1911	农民	1931	俄罗斯	1945年、1953年 先后毕业于苏共中 央高级党校、基什 尼奥夫师范学院。	1929年起担任地方的党、政、苏维埃 领导工作；1941—48年任州委书记； 1948—56年在摩尔达维亚工作；1956 —60年在苏共中央机关工作；1960— 65年任最高苏维埃秘书长；1966年起 任苏共中央总务部长。	1966年 4月	1971年 3月	1976年 3月
齐米亚宁	中央书记	1914	不详	1936	白 俄罗斯	1939年毕业于莫 吉廖夫师范学院。	1939—53年在白俄罗斯工作，曾任 第二书记；1953—65年在外交部工 作、任驻捷大使、副部长；1965年9月 起任《真理报》总编辑。	1952年 —56年 3月	1976年 3月	1966 年 4 月

资料来源：根据《苏联大百科全书年鉴》、苏修报刊及有关资料整理编制。

二 苏修叛徒集团在国营企业 推行修正主义路线

马克思列宁主义告诉我们，经济基础决定上层建筑，但是，作为上层建筑的国家政权，对经济基础并不是无能为力的，它具有反作用，在一定的条件下，甚至起着主要的决定的作用。社会主义全民所有制就是在无产阶级通过革命暴力夺取政权，并运用国家政权的力量没收和改造资本主义私有制的基础上产生和发展起来的。同样，修正主义者要搞资本主义复辟，也必然是先夺取领导权、改变党的路线和政策，才能得逞。

苏修叛徒集团为了在苏联复辟资本主义，首先玩弄种种阴谋诡计，篡夺党政大权，改变党的路线，建立大资产阶级专政。随着政权性质的改变，原有的社会主义国营企业蜕变为国家垄断资本主义企业，社会主义全民所有制蜕变为官僚垄断资产阶级所有制。在这个国营经济领域中，苏修叛徒集团利用他们掌握的国家政权，打着所谓“经济改革”的旗号，推行了一整套彻头彻尾的修正主义路线和政策。这套修正主义路线和政策，从赫鲁晓夫到勃列日涅夫，是一脉相承、黑线相连的，它的反动实质是：以攫取最大限度利润为核心，大搞物质刺激，加强国家垄断资本的统治，巩固社会帝国主义的经济基础，以适应其对内实行法西斯专政，残酷剥削和压迫苏联广大人民，对外疯狂侵略扩张，争夺世界霸权的需要。

(一)苏修叛徒集团推行“经济改革”的过程

1. 赫鲁晓夫竭力鼓吹“物质刺激”与资本主义利润原则

早在1953年9月，赫鲁晓夫就在苏修中央全会上宣布：“企业和每个工作人员因付出劳动而得到物质利益的原则，是社会主义经营的根本原则之一。”1956年，苏修“20大”通过了《关于简化生产管理和加强工业活动物质刺激》的决议。1957年2月，赫鲁晓夫又进一步鼓吹把“赢利和生产基金利用情况”作为“计划和考核企业”的“主要指标”。在1955年至1960年期间，苏修叛徒集团还采取一系列措施，加强物质刺激，鼓励企业追求利润。

1961年10月，赫鲁晓夫在“22大”会议上作关于苏共纲领的报告，叫嚷要“对商品货币关系充分加以利用”，“我们的任务是更多地利用和完善财政信贷的杠杆、卢布监督、价格、利润。我们应当提高利润和赢利的作用。为了更好地完成计划，应该给予企业以更多的可能性来支配利润，更广泛地利用利润来奖励本集体的良好工作者来扩大生产。”在《关于总结报告》的决议中，还强调“提高赢利”“应当成为每个苏联企业活动的法律”。

1962年9月，哈尔科夫工程经济学院教授叶·利别尔曼，秉承赫鲁晓夫的旨意，在《真理报》上抛出题为《计划、利润、奖金》的文章。文中要求给予企业“经营活动的自由”，实行“赢利率越高，奖金就越多”的原则，把追逐利润作为刺激企业经营积极性的动力。《真理报》在按语中称赞“建议”，说它“具有巨大的意义。”1962年11月，赫鲁晓夫在苏修中央全会作报告，完全肯定了“利别尔曼建议”。全会通过决议，要求按“建议”“广泛地进行经济试验”。随后，就在两家缝纫联合企业，即莫斯科的“女布尔什维克”厂和高尔基城的“灯塔”厂，试行所谓“新的计划工作制度”，并在大约80个企业中试行对领导人员、工程技术人员和职员“新奖励制度”。

工业企业的企业基金提取和使用分配办法

	利润(或降低成本 的节约)的提成%		最高的年提成% (对工业生产人员 年工资基金的%)	企业基金的 使用和分配
	计划 利润	超计划 利润		
1955年8月9日苏联部长会议批准的“改善工作人员文化生活条件和改善生产的企业基金条例”	1—6	20—50	5.0	50%用于采用新技术、设备更新、扩大生产、基本建设投资计划外的企业住宅建设和维修；50%用于改善企业工作人员文化生活，奖励工人、职员、工程技术人员，购买休养所、疗养院票，对工作人员的临时补助
1960年6月23日苏共中央和部长会议通过“关于企业的经济刺激和提高工作人员在创造和采用新技术和工艺规程及生产全盘机械化和自动化方面的物质利益决议”				
一、关于工业部门所属企业奖励的一般规定：				
1. 黑色冶金企业和有色冶金企业、燃料工业和化学工业、水泥工业等	6	60	5.5	20%用于采用新技术、设备更新和扩大生产，40%用于住宅文化生活建设和维修，40%用于个人奖励、改善工作人员文化生活、购买休养所疗养院票以及对工作人员的临时补助
2. 机器制造业和金属加工业、造纸工业和木材加工业、电力生产等	4	50	5.5	
3. 纺织工业	2	40	5.5	
4. 其余的工业部门和地方管辖的工业	1	30	5.5	
二、关于机器制造工业和金属加工工业企业奖励的特殊规定：				
新技术产品占总产值的比重				
10—15%	—	—	6.0	
15—25%	—	—	6.5	
25%以上	—	—	7.0	
新技术产品成批生产的第一年期间	10	—	—	

注：1963年根据苏联部长会议批准“建立改善国民经济一些部门工作人员文化生活条件和改善生产的企业基金条例”又规定，企业从超计划利润中提取企业基金的比例，从原规定的60%增加到70%。

资料来源：〔苏〕《苏联国民经济问题法令文件》1961年版第1卷第298、306页；〔苏〕《苏联财政》1963年第7期；〔苏〕维谢尔科夫：《苏联劳动者的物质刺激》三联书店1964年版第159页。

对超额完成生产计划的工业企业加发奖励工资办法

	企业每超额完成总产值计划1%	加发奖励工资 (按企业计划工资基金的%)
1957年10月19日苏联部长会议通过的“关于对超额完成生产计划的工业企业发放工资的办法” 1959年7月10日苏联部长会议通过的“关于对超额完成生产计划的工业企业发放工资的决定”	煤矿和油页岩矿业、其它矿山与采掘企业 冶金企业 建筑材料、石油开采、泥炭开采及伐木企业 顿涅茨、库兹涅茨、卡拉干达、伯绍拉科、兹洛夫各矿区的煤矿 其他矿区的煤矿、油页岩矿、其他采矿和采掘企业 冶金企业 建筑材料、化工、石油、泥炭、伐木、纺织、玻璃、搪瓷企业 其他工业企业	1.0 0.9 0.8 0.9 0.85 0.8 0.7 0.6

资料来源：[苏]《苏联经济生活》第623页；[苏]《劳动立法文件汇编》第272页。

超额完成降低产品成本计划时对领导人员、工程技术人员和职员们的奖励办法

奖励条件	最高奖金额	受奖人种类	奖金的计算办法	奖金的分配办法	奖励的时间规定
完成下列各项计划任务： 1.降低产品成本 2.产品产量 3.劳动生产率 4.产品品种 5.产品等级 6.制造新产品和采用新技术 7.产品销售 8.各部门奖励条例补充规定的指标（如为煤炭工业规定的遵守煤炭数量的定额）	1.对整个集体支付的奖金，不能超过企业工资基金的节约额 2.给每个工作人员支付的各项指标的奖金总额，按每月计算：在煤炭、石油、矿山、冶金和化学工业中，不能超过职务工资的0.6%；在其他工业部门中，不能超过职务工资的0.4%	1.对降低成本有直接影响的工作人员 2.对降低成本有间接影响的工作人员（由企业经理同工会组织协商予以奖励）	1.有降低成本任务的企业，完成计划的奖金为职务工资的15%，每超计划降低成本1%，奖金为职务工资的1.5% 2.没有规定降低成本任务的企业，完成降低成本任务的奖金为职务工资的10%，每超计划降低成本1%，奖金为职务工资的1% 用于奖励的资金总额，不超过职务工资总额的10%	奖金发给所有工作人员（占工资的比例相同，不分职务）	1.对企业管理人员，每月发一次奖金 2.对主要生产车间（工段）和辅助车间的工作人员，每月发一次奖金
				奖金额由企业经理同工会组织议定，但不能超过月职务工资的 $\frac{1}{2}$	每季度不超过一次

注：（1）对企业管理人员的奖金是每月计算，当月只发给一半，其余一半在完成各项规定指标的季度计划条件下于季度结束之后发给。

（2）本表是根据苏共中央和部长会议1959年7月2日《关于坚决实行苏联国民经济中领导人员、工程技术人员和职员奖励制》的决议制定。

资料来源：〔苏〕维谢尔科夫：《苏联劳动者的物质刺激》三联书店1964年版第98页。

对发明和合理化建议的奖励办法

单位：卢布

发明和合理化建议的年节约总额	对发明的奖金	对合理化建议的奖金
100以下	为节约额的25%，但不少于20卢布	为节约额的13.75%，但不少于10卢布
100—500	15%+10	7%+10
500—1,000	12%+25	5%+20
1,000—5,000	10%+45	2.75%+45
5,000—10,000	6%+250	2%+85
10,000—25,000	5%+350	1.75%+110
25,000—50,000	4%+600	1.25%+235
50,000—100,000	3%+1,100	1%+360
100,000以上	2%+2,100 但不能多于20,000	0.5%+860 但不能多于5,000

注：本表数字根据1959年4月24日苏联部长会议“关于对发现、发明及合理化建议给予奖励的办法”规定填列。

资料来源：〔苏〕维谢尔科夫《苏联劳动者的物质刺激》三联书店1964年版第110页。

对推广新技术的奖励办法

推广新技术取得的年经济效果 (万卢布)	奖金额 (对年经济效果%)	最高奖金额 (卢布)
1以下	25以下	2,000
1—2	20以下	3,400
2—5	17以下	6,000
5—10	12以下	10,000
10—50	10以下	35,000
50—200	7以下	80,000
200—500	4以下	150,000
500以上	3以下	200,000

注：本表数字根据1960年7月23日苏共中央和部长会议“对工业企业、组织中创建和推广新技术的工作人员给予一次性奖励”的决议规定填列。

资料来源：〔苏〕维谢尔科夫：《苏联劳动者的物质刺激》三联书店1964年版第101页。

	内 容	资 料 来 源
1962年 9月9日	在赫鲁晓夫叛徒集团授意下，哈尔科夫工程经济学院教授叶·利别尔曼，在《真理报》上抛出题为《计划、利润、奖金》的文章。文中要求以“经济手段”代替“行政手段”，用利润、奖金、价格等来“刺激”企业的生产，把奖金直接同企业的利润和赢利率联系起来。具体措施是：根据赢利率评价企业工作，“赢利率愈高，奖金就愈多”；简化和“改进”企业的计划工作，国家对企业只下达“产品的产量品种和交货期限”两个指标；扩大企业使用从利润中提取的奖励基金的权力；规定“灵活制订新产品价格的原则和程序”，以保证赢利。《真理报》在按语中称赞“利别尔曼建议”“提出了重要的原则性问题”，“具有巨大的意义”。《真理报》、《消息报》、《经济报》等报纸均辟专栏开展讨论。	〔苏〕《真理报》 1962年9月9日
1962年10月	苏联国家计划委员会国民经济计划局召开会议讨论“利别尔曼建议”，提出在不同工业部门的一些企业中 进行试验的建议。	〔苏〕《计划经济》 1962年第10期
1962年11月 19—23日	赫鲁晓夫在苏共中央全会报告中说：“近来《真理报》、《消息报》、《经济报》对广泛的经济问题展开了认真的辩论(指利别尔曼建议的讨论)”，“应该委托计划机关、苏联科学院经济研究所仔细地研究这些建议，利用所有有条理的、明智的建议来改进计划工作”。全会根据赫鲁晓夫报告通过决议，建议广泛地进行经济试验。	〔苏〕《真理报》 1962年11月20日
1963年 8月22日	苏联部长会议就改进工商企业鉴定供应日用商品的合同制度作出决议，供认大量日用商品不符合消费者需要，积压在商业网中的情况。决议禁止上级工业管理部门和工业企业在未经订货单位同意的情况下任意修改商品生产计划，要求建立和发展工商企业之间的直接经济联系。	〔苏〕《真理报》 1963年8月24日
1963年12月 9—13日	赫鲁晓夫在苏共中央全会报告中提出：“应该建立一种使工业企业为其产品的质量直接向消费者负责的制度”，“使商品的生产真正建立在商业机构定货的基础上”，“尽一切力量使企业不为仓库而工作，通过商业为消费者工作”。	〔苏〕《真理报》 1963年12月10日

	内 容	资 料 来 源
1964年1月	苏联科学院经济核算和生产的物质刺激科学委员会，根据1962年11月苏共中央全会的委托召开会议，总结对“利别尔曼建议”所作的工作，提出了“大规模进行试验”的建议。委员会认为：为了取得更大的经济成果，必须把集中的计划领导同企业的主动性结合起来；必须把计划和刺激不可分割地统一起来；加强经济核算的刺激，坚决提高利润在企业经济生活中的作用；提高奖金的实际作用；更有效地利用价格进行物质刺激。	[苏]《真理报》 1964年1月
1964年1月	苏联部长会议国家劳动和工资问题委员会和全苏工会中央理事会，决定在莫斯科市、顿涅茨、德涅伯、哈尔科夫等许多国民经济委员会大约80个企业中，试行对领导人员、工程技术人员和职员的“新奖励制度”。“新奖励制度”具体规定了每个企业完成和超额完成计划的奖金定额，把赢利率（利润和生产基金之比）作为极重要的补充指标。企业如超额完成赢利计划，可以把奖金提高25%；企业赢利率下降时奖金也随之减少。如企业未完成利润计划，企业领导人员的奖金将全部或部分地取消。	[苏]《经济报》 1964年第11期
1964年3月	苏联部长会议国家劳动和工资问题委员会和全苏工会中央理事会决定，对现行工人的奖励制度作一系列修改与补充，把对工人数量指标完成情况的奖励同产品质量直接联系起来，增加对生产优质产品工人的奖金，以及对于降低废品率和增加生产合格产品的奖金。决议规定在莫斯科、德涅伯、哈尔科夫、伏尔加—维亚特、中乌克兰等地国民经济委员会所属90个重工业企业试行。	[苏]《经济报》 1965年第15期
1964年7月	莫斯科市“女布尔什维克”和高尔基市“灯塔”缝纫工业生产联合公司，开始试行“按订货生产的制度”。企业有权按照商业单位订货制定产量、销售量、工资基金、工作人员人数、成本和其它指标的计画；有权规定某些产品价格；有权向任何地方订购布匹，从纺织工业企业取得原材料；上级机关只给企业规定产品销售量和利润两项计画指标，并以这两项指标考核企业的经营活动；企业完成产品销售计画和利润计画，每一季度可从利润中提取4%的企业基金（通常为3%），企业基	[苏]《经济报》 1964年第26期 [苏]《真理报》 1964年10月4日 [苏]《党的生活》 1965年第10期

	内 容	资 料 来 源
1964年7月	金总额不作任何限制；管理人员、工程技术人员的奖金最高可达职务工资的50%；工人的奖金最高额为基本工资的40%。	
1964年 9月20日	《真理报》发表利别尔曼《再论计划、利润和奖金》一文。文中重申利润是“生产的经济效果的综合指标”、“最终尺度”。主张实行灵活的价格政策，企业可以根据订货合同和利润、奖金定额自行编制计划；并要求建立一套推行“新体制”的法令。	[苏]《真理报》 1964年9月20日
1964年10月 14—15日	苏共中央全会和最高苏维埃主席团会议，赫鲁晓夫下台，勃列日涅夫上台。	[苏]《真理报》 1964年10月 15日、16日

2. 勃列日涅夫上台后全面推行“新经济体制”

勃列日涅夫上台后，继承了赫鲁晓夫的衣钵，在“经济改革”旗号下，更加疯狂地推行以攫取最大限度利润为核心，大搞物质刺激的修正主义路线和政策。

1965年初，苏修把“女布尔什维克”、“灯塔”两厂的“经验”推广到缝纫、制鞋、纺织、制革等部门的400家企业中去。同时，在利沃夫国民经济委员会所属的一些轻重工业企业中，试行以利润为核心的管理制度，并在一些部门和许多企业里，试行加强物质刺激的“新奖励制度”。

1965年9月，在苏修中央全会上，柯西金作了《关于改进工业管理、完善计划工作和加强工业生产中的经济刺激》的报告，并通过了相应的决议。接着，又于1965年10月以部长会议名义批准了《社会主义国营生产企业条例》。这样，就以党的决议和政府法令形式，把早从赫鲁晓夫时期就已经开始的“经济改革”试验固定下来，开始全面推行“新经济体制”。

1966年开始实行“新经济体制”时，苏修原预定用两年时间完成，但由于矛盾重重，实际上拖了七、八年之久。到1972年底，实行“新经济体制”的工业企业有43,000余个，占工业企业总数的87%，占工业总产值的94%。未实行的主要是地方企业和实验厂。各地区推行“新经济体制”的情况很不平衡。截至1971年，俄罗斯联邦实行“新经济体制”的工业企业占企业总数的86%，占工业总产值的95%，而在土库曼，实行“新经济体制”的工业企业只占企业总数的52%，占工业总产值的59%。

1967年4月，苏修中央和部长会议通过《关于国营农场和其他国营农业企业改行完全经济核算制的决议》，^①要求农场依靠销售自己的产品获得资金，支付一切生产费用，并有赢利；农场的利润总额除以一部分上缴国家和偿还银行贷款外，农场可提取相当一部分，建立经济刺激基金和其他资金，用以扩大再生产和实行物质刺激。因此，所谓“完全经济核算制”，就是工业中“经济刺激新体制”在国营农场中的推广。苏修叛徒集团实行这种制度的实质，是在加强国家垄断控制的基础上，运用价格、奖金、信贷等各种“经济杠杆”，“刺激”农场中享有政治经济特权的新资产阶级的“经营积极性”，以攫取更多的利润和农产品。

实行完全经济核算制的农场，1967年有400个，占农场总数的3%；1974年达到14,000个，占农场总数的81%。1975年农业部所属国营农场已全部推行完全经济核算制。^②

^① 苏联的许多国营农场长期亏损。1965年，农业部所属的10,753个农场，有5,273个是亏本的，占农场总数的49%。从1961年到1965年，农场每年平均亏本10亿卢布左右。

^② [苏]《真理报》1976年2月1日。

	内 容	资 料 来 源
1964年 11月6日	勃列日涅夫在莫斯科庆祝十月革命大会上声言“要全面地不可改变地执行苏共‘20大’、‘22大’和苏共纲领所规定的路线”，并提出“在发展生产方面，广泛采用经济刺激的必要性，现在比任何时候都更明显”。	〔苏〕《真理报》 1964年11月7日
1964年 12月9-11日	最高苏维埃会议。柯西金说“扩大企业经营独立性、扩大企业经理、车间主任、工长的权力，采用经济核算，规定有经济根据的价格，提高利润的作用和物质鼓励是加速提高苏联经济的条件”，必须大大改善现行的计划和经济管理制度，全力加强对生产的经济刺激”。	〔苏〕《真理报》 1962年12月10日 —12日
1964年 12月26日	苏《消息报》宣布，从1965年开始，利沃夫国民经济委员会所属五个轻重工业企业，包括自动装卸车厂、煤矿、制鞋和缝纫公司等试行利别尔曼建议。利别尔曼亲自参加了制定试验方案。方案只给重工业企业规定产量（包括品种）计划和赢利（包括赢利率）计划，其他各项经济指标由企业自行制定。轻工业企业的产量（品种）计划则根据商店的订货合同，由企业自行制定。方案还规定利润是奖金的来源。当企业完成计划时，就可以按照工资基金的比例从利润中提取奖励基金。奖励基金中约50%用于企业投资；其余50%用于领导人员、工程技术人员奖金，奖金的最高额可达基本工资的40%。	〔苏〕《消息报》 1964年12月26日
1965年 1月2日	苏联国民经济委员会决定从1月1日起，在莫斯科、列宁格勒等10大城市的全部缝纫和制鞋企业，哈萨克、摩尔达维亚、中亚细亚和外高加索各共和国的400家轻工业企业以及128家纺织和皮革厂，推行根据商业部门直接订货进行生产的试验，企业经理自行规定总产量、工资基金、工作人员人数等。产品销售量和赢利作为企业的主要计划指标。据苏《经济报》统计，在莫斯科、列宁格勒、高尔基和其他城市，31%的服装工业企业，17%的纺织工业企业，10%的制革工业企业实行了这种“新体制”。	〔苏〕《真理报》 1965年1月2日 〔苏〕《经济报》 1965年第3期

	内 容	资 料 来 源
1965年 1月13日	<p>《经济报》发表题为《实验开始了》的文章，报道在中伏尔加国民经济委员会化学机器制造厂、中央黑土地带经济区机器制造厂、吉尔吉斯国民经济委员会房屋家具厂等单位，从1965年起，建造、改建和扩建现有企业所需投资，由原来的预算拨款改为银行贷款。目的是研究用贷款加强对缩短工期、投资回收、降低造价等方面控制的可能性。</p>	<p>[苏]《经济报》 1965年1月13日</p>
1965年3月 24-26日	<p>勃列日涅夫在苏共中央全会所作的《关于进一步发展苏联农业的刻不容缓的措施》的报告中提出：“必须更快地纠正农业中所犯的错误”，“在广泛的经济基础上利用物质刺激和精神刺激来发展生产”；应当把赢利率水平作为评价农场农庄经营活动的基础；国营农场必须在最近期间内实行完全经济核算；给农场农庄更多的经济自主性，农场的利润要由农场自己支配等。</p>	<p>[苏]《真理报》 1965年3月25日</p>
1965年 4月10日	<p>苏联部长会议国家劳动和工资问题委员会通过决议，规定在按新计划制度工作的轻工业和食品工业中实行新的奖励制度。当企业完成任务时，企业领导人和工程技术人员可得到相当于职务工资25-50%的奖金。随后，又在重工业、基本建设等部门实行新的奖励制度。</p>	<p>[苏]《真理报》 1965年4月11日</p>
1965年 5月13日	<p>苏联部长会议国家劳动和工资问题委员会和全苏工会中央理事会通过决议，规定了向农场和其他国营农业企业领导人发放职务工资和奖金的办法。场长月薪最高可达300卢布。另外，每超额完成年度产品销售计划1%，增发年工资0.3%的附加额，同时还发给职务工资10%的奖金。领导人和专家每年所得奖金最高不得超过5到6个月的职务工资。</p>	<p>[苏]《真理报》 1965年5月14日</p>
1965年 6月26日	<p>从第四季度起，在莫斯科、列宁格勒和基辅一些食品和肉类工业企业中推行同商店直接订货的制度，企业有权自订生产计划、工资基金和人员编制等。</p>	<p>[苏]《经济报》 1965年</p>

	内 容	资 料 来 源
1965年 7月8日	俄罗斯联邦部长会议副主席宣布，莫斯科、列宁格勒的缝纫和制鞋业的所有企业，都将全部采用利润原则和订货制度，以完成定货情况和利润作为衡量企业活动的“基本标准”。	[苏]《经济报》 1965年
1965年9月 27-29日	柯西金在苏共中央全会上作了《关于改进工业管理，完善计划工作和加强工业生产集中的经济刺激》的报告，并通过了相应的决议。	[苏]《真理报》 1965年9月28日
1965年 10月4日	苏联部长会议批准了《社会主义国营生产企业条例》，开始在苏联工业中全面推行“新经济体制”。	[苏]《真理报》 1965年10月5日
1965年 11月16日	苏联农业部决定在几个国营农场进行“完全独立自主”的试验。给予农场自己分配全部利润(用于基本建设和对工作人员的物质鼓励)，选择生产体制，确定工作人员数量、劳动报酬形式和开设附属企业的权利。国家只给农场规定为期五年的出售农产品的固定计划。农场只向国家上报交售计划执行情况和赢利水平两项指标。	[苏]《经济报》 1965年11月17日
1966年 4月29日	苏共中央、部长会议和全苏工会中央理事会通过了《关于提高国营农场和其他国营农业企业拖拉机手、司机对增加产品产量的物质利益》的决议。规定在收获季节农机手完成定额后，工资可增加60-100%，还可无偿得到2-4公担谷物，并实行工龄津贴。	[苏]《真理报》 1966年4月30日
1967年 4月13日	苏共中央和部长会议通过《关于国营农场和其他国营农业企业改行完全经济核算制》的决议。决议规定，扩大改行完全经济核算制的国营农场的经营自主性，缩减上级组织为这些农场规定的计划指标数目。同时，要求这些农场“保证用自有资金支付一切生产费用，实现进一步扩大再生产，建立经济刺激基金和其他基金以及及时归还银行贷款”等。从1967年第二季度开始，在国营农场和其他国营农业企业中正式开始推行“完全经济核算制”。	[苏]《真理报》 1967年4月14日

2008

改行“新经济体制”的工业企业

	企 业 数	在全部工业中的比重(%)			
		在企业数中	在总产值中	在工业生产工 作人员数中	在利润额中
1966	704	1.5	8	8	16
1967	7,248	15.0	37	32	50
1968	26,850	54.0	72	71	81
1969	36,049	72.0	84	81	91
1970	41,041	83.0	93	91	95
1972	43,000以上	87.0	94

资料来源：《1970年苏联国民经济统计年鉴》第132页；〔苏〕《经济报》1973年第1期。

2009

1971年初各加盟共和国工业企业改行

“新经济体制”的情况

	企 业 数	在整个工业中所占的比重(%)	
		在企业数中	在产 值 中
俄罗斯联邦	24,600	86	95
乌克兰	7,800	82	92
白俄罗斯	1,600	83	96
乌兹别克	800	60	65
哈萨克	1,800	83	90
格鲁吉亚	800	65	83
阿塞拜疆	500	63	78
立陶宛	500	77	95
摩尔达维亚	500	88	97
拉脱维亚	400	85	96
吉尔吉斯	300	81	87
塔吉克	300	68	71
亚美尼亚	600	79	90
土库曼	200	52	59
爱沙尼亚	300	85	99

资料来源：〔苏〕《经济报》1971年第16—17期。

2010 国营农场和其他国营农业企业推行完全经济核算制的进程

1967	1968	1969	1970	1971	1972	1973	1974	其中：实行完全经济核算制的国营农场								
								总 数	占 总 数 %	占 农 场 % %	占 农 场 农 业 % 用 地 %	占 农 场 固 定 基 金 %	占 农 场 总 产 值 %	占 农 场 总 利 润 %		
410	807	3,770	5,251	8,290	9,020	...	14,500	400	3①
800	3,640	4,991	6,200②	7,086②	8,477②	...	14,000	800	6①
3,770	4,991	6,200②	7,086②	8,477②	14,000	3,640	25①	27	33	49	56.4	85
5,251	6,200②	7,086②	8,477②	14,000	4,991	33
8,290	7,086②	8,477②	14,000	6,200②	40	35	49	56.4	85
9,020	14,000	7,086②	45
...	14,000	8,477②	49	42	60以上
14,500	14,000	14,000	81

注：①根据农场总数除各该年推行完全经济核算制农场数而得。

②根据农场总数乘各该年推行完全经济核算制农场所占比重而得。

资料来源：1967、1968年：《苏联农业统计集》莫斯科1971年版第583页；[苏]《真理报》1968年7月27日。

1969年：[苏]《劳动报》1970年5月21日；《苏联农业统计集》莫斯科1971年版第583页。

1970年：[苏]《苏联财政》1970年第10期；《苏联农业统计集》莫斯科1971年版第583页。

1971年：[苏]《农业经济》1972年第5期；《1922—1972年苏联国民经济统计年鉴》第274页；

[苏]《苏联财政》1973年第4期第32页。

1972年：[苏]《经济报》1973年第1期；《1972年苏联国民经济统计年鉴》第398页。

1973年：《1973年苏联国民经济统计年鉴》第468页；[苏]《农业经济》1974年第6期第70页。

1974年：[苏]《真理报》1975年2月18日；《1974年苏联国民经济统计年鉴》第442页。

(二)在官僚垄断资产阶级国家的集中管理的前提下， 给企业一定的经营自主权，利用利润、价格、信贷 等“经济杠杆”，攫取最大限度利润

1. 给企业一定的经营自主权

为了“刺激”企业中享有政治经济特权的新资产阶级的“经营主动性”，勃列日涅夫叛徒集团对国家和企业之间的关系，即对官僚垄断资产阶级和企业中享有政治经济特权的新资产阶级之间的权力和利润分配关系作了某些调整。在生产资料的占有、使用和支配、生产经营活动以及在企业内部管理和分配制度等方面，扩大了企业的权力。但是，权力的调整，绝不意味着削弱国家对企业的控制，让企业成为为所欲为的自由经营单位。恰恰相反，苏修推行“新经济体制”，正是在加强国家垄断统治和集中管理的前提下，利用价值规律、剩余价值规律来调节生产，用“经济刺激”这根鞭子，驱策企业围绕着利润磨盘转圈子，加紧对工人的剥削。苏修《社会主义国营生产企业条例》和联合公司条例，在具体列举扩大企业各项权力的同时，也明确规定了国家对企业进行全面控制的内容和措施。其中包括：企业的生产资料属于官僚垄断资产阶级国家所有，企业的领导人由国家任免，企业的生产经营活动必须按照国家的计划、政策和法令进行等。

在官僚垄断资产阶级国家的集中管理前提下给企业一定的经营自主权

关于给企业和联合公司一定经营自主权的规定	关于国家对企业和联合公司集中管理的规定
<p>1. 在支配和使用生产资料方面：</p> <p>(1) 拨给企业的固定基金和流动资金组成企业法定基金。拨给企业的定额范围内的流动资金，上级机关不得任意收回。</p> <p>(2) 企业多余的设备、运输工具、仪器、工具和原材料，农场中的农业机械、役畜、种籽、饲料等，在上级机关不予重新分配，或者在发出“多余通知书”一个月内未得到上级答复的情况下，可以出售给其他企业和组织，卖款留归企业充作固定基金和流动资金。</p> <p>(3) 企业可以出租暂时不用的房屋、建筑物、仓库和运输工具。</p> <p>(4) 联合公司还有权把拨给联合公司的固定基金和流动资金分配给所属生产单位或征收各生产单位多余的固定基金和流动资金。</p> <p>2. 在生产经营活动方面：</p> <p>(1) 企业在上级下达的基本计划指标（9—10项）的基础上，有权确定其它指标，编制详细的技术生产财务计划，由经理批准。例如根据产品销售量指标编制总产值、商品产值、新产品的计划；根据工资基金指标确定工作人员人数和平均工资等。国营农场在完成应向国家交售的主要农产品交售量的前提下，有权按照利润的大小，自行确定生产的品种和数量，以及生产成本和劳动生产率等指标。</p>	<p>1. 生产资料属于官僚垄断资产阶级的国家所有，企业、联合公司仅在国家规定的一定范围内，支配和使用拨给它的财产。官僚垄断资产阶级可以借“国家”名义，把一个企业的设备和其它生产资料拨给另一个企业，可以把一个企业分成几个企业，或者合并若干企业，组成联合公司。</p> <p>2. 企业和联合公司的经理由“上级机关任免”。企业、联合公司的“副经理、总会计师、法律处长和技术监督科长由上级机关根据经理提名任免”。</p>

关于给企业和联合公司一定经营自主权的规定

关于国家对企业和联合公司集中管理的规定

- (2) 企业除按计划生产外, 还有权在计划以外接受其他企业和组织的加工和定货任务; 可以用自己的材料和废料生产计划外产品。
- (3) 企业在销售产品上, 可以根据上级组织下达的物资技术供应指标同供货单位建立“直接联系”, 确定供货品种、供货期限和其他供货条件; 有权自行销售在调拨范围以外推销不出去的产品和用废料生产的计划外产品。农场则可自行销售采购组织不收购的蔬菜、果实、水果、浆果、葡萄和其它易腐产品以及土豆和家禽。
- (4) 企业有权不经上级组织批准确定某些产品的价格, 如“一次性定货价格”, 或临时价格。农场在出售自行销售的产品时可按双方议价出售。
- (5) 企业在基本建设与固定基金更新上, 可以用折旧提成和利润提成进行住宅、文化生活设施、公用设备、劳动保护等工程项目的建设, 以及进行固定基金的大修理。企业也有权从资产负债表上冲销已无形损耗和不适于继续使用的设备、运输工具、工具以及房屋建筑物。
- (6) 联合公司除以上权限外还有权为所属各生产单位确定五年计划、年度计划、季度计划和月度计划的主要指标; 有权将拨给联合公司的物资在所属生产单位之间进行再分配; 协同国家财政和银行检查加入联合公司的各独立企业上缴预算利润和贷款运用情况。

3. 企业和联合公司必须按照苏修国家所规定的“活动目标、计划任务和财产用途”进行经营活动。“一切计划任务由上级机关向企业下达”, 企业“必须完成国家计划中有关生产、利润和其它国家计划指标的任务, 完成向预算上缴利润计划”。

4. “企业和联合公司必须按照国家计划与其它单位签定的合同和外贸机构的通知单, 如数、按期和按目录(品类)交货”。如果未完成产品供应计划, 是“对国家纪律的严重破坏, 要根据规定的制度, 追究当事人责任”, 并采取罚款等“制裁”措施。

关于给企业和联合公司一定经营自主权的规定

关于国家对企业和联合公司集中管理的规定

3. 在企业内部管理和分配制度方面:

- (1) 在一长制的基础上实现企业管理。
- (2) 经理有权根据上级机关批准的标准机构和编制, 确定企业工作人员的编制; 自行招收和解雇工人; 在“现行法令的基础上”, “对工作人员进行奖励和处罚”。
- (3) 有权确定各类人员的计件工资、计时工资和承包工资; 有权批准和改变工程技术人员和职员的工资, 为工长和技术人员确定高额附加工资。
- (4) 经理还有权根据规定的提取和使用经济刺激基金的办法, 从利润中提取各种企业基金。有权制定奖励的具体指标和条件以及奖金的数量, 可以提高或降低个别工作人员的奖金。
- (5) 联合公司有权对所属生产单位的利润进行再分配, 建立由联合公司集中控制的发展生产基金、物质鼓励基金、社会文化设施和住宅建设基金、用于大修理的折旧提成基金、创造和采用新技术的奖励基金、促进采用发明合理化建议基金, 并按照条例的规定使用。

5. 苏修国家实行集中统一的价格和信贷制度。企业和联合公司必须按照国家规定的价格销售自己的大部分产品, “遵守价格纪律”。

6. 银行成为巩固垄断统治的工具, 通过“信贷杠杆”, 实行“卢布监督”, 加强对企业的控制。苏修规定“企业、联合公司可以使用银行信贷, 对信贷专款专用和及时偿还承担责任”; “并及时同银行和供应单位进行结算”。

7. 企业、联合公司“在其全部活动中, 必须遵守社会主义法制和国家纪律”。规定“由上级机关和党——国家监察机关”, “调查”企业的活动, 并在企业中普遍设立所谓“党——国家监察协助小组”、“人民监察组”、“监察哨”等, 以加强对企业的监督。

资料来源: [苏]《社会主义国营生产企业条例》1965年10月4日; [苏]《苏联生产联合公司(联合企业)条例》1974年3月27日。

2. 缩减国家下达的计划指标项目,以利润和赢利率为“经济刺激新体制的中心”

现在苏修的国家计划已成为官僚垄断资产阶级对整个国民经济实行垄断控制的一种工具。在推行“新经济体制”的过程中,苏修叛徒集团一再叫嚷“集中计划领导”必须“起主导作用”,应当“严惩”那些不遵守计划纪律,对国家计划“漠不关心”的领导人。明确规定企业的计划应根据国家的长期计划和年度计划,“根据上级机关规定的控制数字制定”。与此同时,为了“刺激”企业中新资产阶级的经营主动性,又采取措施,缩减国家下达给工业企业和国营农场计划指标的数目。他们强调说,“新体制”就是要建立一个把“国家集中规划”和“刺激企业活动”、“实行完全经济核算”结合起来的“计划指标体系”。

1965年9月,苏修中央在所谓“完善计划工作”的要求下,根据一系列“经济改革”试验的“经验”,决定取消原来由国家下达给工业企业的几十项计划指标,而将下达指标缩减为9项,即产品销售额、主要产品品种产量、利润总额、赢利率、工资基金、预算缴款和预算拨款、集中投资总额和交付使用的生产能力与固定基金、采用新技术任务、由上级机关分配给企业的原料和设备的供应量。在推行“新经济体制”过程中,为了加强对工业企业的集中管理,从1972年起又增加了劳动生产率等指标。苏修明确规定利润总额和赢利率是“企业活动的最终指标”,是“经济刺激新体制的中心”。

1967年4月,苏修中央通过的在国营农场和其他国营农业企业实行“完全经济核算制”的决议中,也决定缩减原来国家下达给国营农场的计划指标。国营农场上报给国家的计划,只列主要产品交售量、工资总额、利润总额、预算拨款、生产固定基金付费、集中投资总额、上级机关分配的物资技术供应量(农机设备、化肥、建筑材料)等几项。

“新经济体制”实行前下达给工业企业的主要指标	“新经济体制”实行后下达给工业企业的计划指标
(一) 生产计划 主要产品品种数量 总产值 其中：主要产品总产值 新产品产值 商品产值 (二) 新技术采用计划 (三) 基本建设投资计划 基本建设投资额 重要建设工程项目 交付使用的生产能力与固定基金 (四) 物资技术供应计划 上级机关分配给企业的物资 企业自行采购物资 (五) 劳动计划 工资基金 平均工资 职工分类人数 劳动生产率 (六) 成本计划 主要产品单位成本 主要产品可比成本的降低 按每一卢布商品产品计算的成本 (七) 财务计划 利润总额 赢利率 预算拨款 预算缴款 (八) 其它	产品销售额 其中：新产品增加额(1972年增加) 主要产品品种产量 采用新技术任务 集中投资总额和交付使用的生产能力与固定基金 上级机关分配给企业的原料和设备的供应量 工资基金 劳动生产率(1972年重新规定) 赢利率(利润对固定基金和流动资金之和的百分比) 利润总额 预算缴款和预算拨款

资料来源：根据[苏]费德林：《苏联经济改革问题》，载《国际经济协会1971年劳动生产率会议发言论文集》；1965年10月4日《苏共中央关于完善计划工作和加强工业生产经济刺激的决议》和1971年6月《苏共中央关于改进工业生产的计划工作和经济刺激的措施》等材料编制。

(一) 生产计划

主要产品品种数量

总产值

其中：主要产品总产值

主要协作产品产值

新产品产值

商品产值

其中：主要产品商品产值

(二) 生产技术发展计划

新技术增产

新技术采用

(三) 基本建设投资计划

基本建设投资额

基本建设工作总量

生产能力和其它工程项目交付使用

固定基金大修理

(四) 物资技术供应计划

上级机关分配给企业的物资

企业按协作等方式自行采购的物资

(五) 劳动计划

劳动生产率

其中：全员劳动生产率

工人劳动生产率

企业人员编制数(工人、工程技术

人员和职员等)

工资基金

平均工资

干部培养

(六) 原材料消耗计划

主要产品原材料消耗定额

原材料储备定额

原材料节约额

(七) 生产费用和成本计划

生产费用总额

其中：直接费用

间接费用

主要产品工厂成本

主要产品商业成本

可比产品成本的降低

(八) 财务计划

固定基金总值

固定基金折旧

固定基金利用状况

其中：设备利用率

流动资金总额

其中：生产用流动资金

流通资金

流动资金周转速度

自有流动资金和借入资金

其中：银行信贷

利润总额

赢利率

预算拨款

其中：

基本建设与固定基金大修理拨款

增补企业流动资金

弥补事业费及其它生产外支出

预算缴款

其中：

周转税

上缴利润

上缴多余自有流动资金

(九) 其它

资料来源：根据《工业经济》，中国人民大学出版社1954年版，以及苏联有关工业经济书刊材料整理。

3. 通过利润分配“刺激”企业经营积极性， 保证企业和国家攫取更多的利润

(1) 工业企业的利润分配

“新经济体制”对官僚垄断资产阶级和企业中的新资产阶级之间瓜分利润的规定作了调整。具体分配办法是：（1）要求企业以基金付费、① 固定缴纳、② 交纳银行贷款利息等形式把利润的一部分上缴给国家。（2）企业完成这些缴纳之后，再从剩余利润（净利润）中提取经济刺激基金。经济刺激基金主要包括三部分：物质鼓励基金、社会文化设施及住宅建筑基金和发展生产基金。前两项又合称鼓励基金，用于支付企业工作人员奖金和福利费用，而发展生产基金则用于改善企业设备和其它技术措施。（3）提取上述经济刺激基金剩余下的利润还要用作集中的基本建设投资拨款，增加自有流动资金等。（4）利润余额一律上交国家预算。

这种利润分配办法，目的在于刺激企业中的新资产阶级千方百计地去追逐利

-
- ① 基金付费：“新经济体制”改变了过去国家通过预算拨款对每个企业直接投资，企业按照国家计划无偿使用的办法，采取了基金付费制度，即企业利用国家基金要付费。具体办法是企业根据它所占用的固定基金和流动资金的多少，按固定付费率，将一部分利润上缴给国家。基金付费实质上是资本主义制度下“资本利息”或“资金税”，是苏修国家和企业之间瓜分利润的一种形式，也是国家监督企业和刺激企业追逐利润的一种手段。
 - ② 固定缴纳：有些企业具有不取决于本身活动的一些有利条件（如采掘工业企业资源丰富），使企业劳动生产率高、成本低、利润大，苏修国家对这些企业规定了固定缴纳任务。

一七

润。企业占用的生产基金越少，从银行取得的贷款越少，向国家上缴的基金付费和向银行支付的利息就愈少，留归自己从中提成的利润也就越多。另一方面，企业销售出去的产品越多，赚得的利润越多，提取的经济刺激基金也就越多。

苏修实行“新经济体制”后，工业企业的利润分配有了显著变化。在全部工业企业利润中，1965年上交预算部分占71%，留归企业支配部分只占29%；1974年前者下降为57%，后者上升为43%。几年来，在上交预算部分中，基金付费、利润余额上交所占比重上升；在留归企业支配部分中，经济刺激基金所占比重上升的较快，企业提取的物质鼓励基金数量也有很大增加。物质鼓励基金从1968年的17.7亿卢布增加到1974年的52.5亿卢布；对工资基金的百分比由1968年的4.8%上升到1974年的10.1%；同期，对利润的百分比由4.0%上升到8.2%。社会文化设施及住宅建设基金从1968年的8.7亿卢布，增加到1974年的16.6亿卢布；占工资基金的百分比由1968年的2.3%上升到1974年的3.1%。发展生产基金从1968年的16.4亿卢布，增加到1974年的39亿卢布，占生产性固定基金价值的比重，1968年是0.9%；1974年为1.2%。

以上情况表明，在工业中实行“新经济体制”后，留归企业支配的利润有了较大的增加。但是，这并不意味着勃列日涅夫叛徒集团控制的工业纯收入减少了。事实上苏修国家通过基金付费、固定缴纳和利润余额上交等集中的利润仍占主要部分。1965年为159.8亿卢布，1974年增为365.9亿卢布，如果再加上周转税，则1965年为537.8亿卢布，1974年为856.9亿卢布。1974年苏修国家通过预算掌握的部分占工业全部纯收入的75.6%。

工业企业利润分配的程序

2014

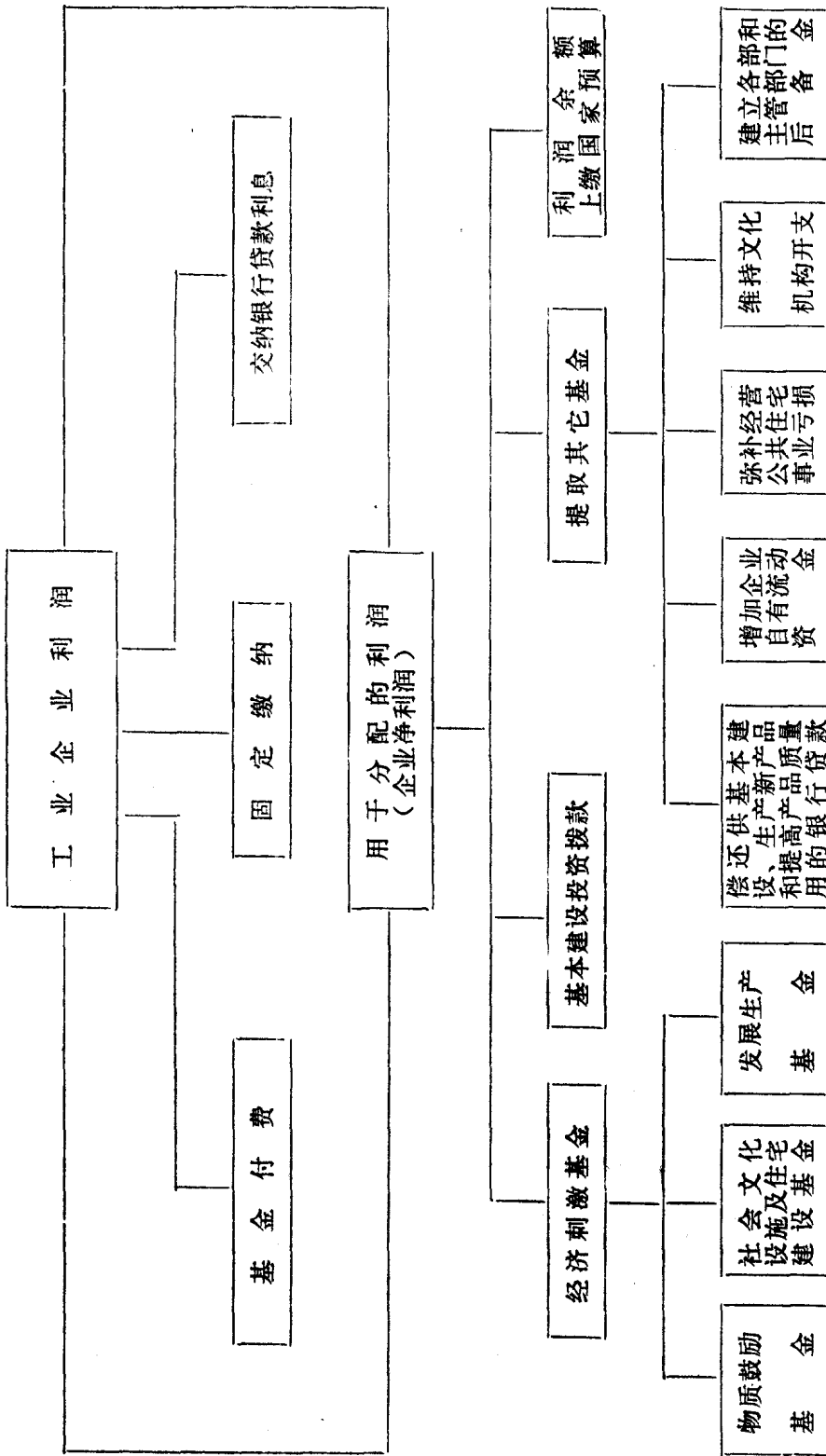

资料来源：〔苏〕《经济报》编：《苏联经济改革》1969年版。

工业企业的基金付费、固定缴纳和主要经济刺激基金提取办法^①

	1966年后提取办法	1971年后提取办法
基金付费	<p>企业根据占用的固定基金和流动资金的多少，按固定的付费率，将一部分利润上缴国家。基金付费率一般为生产基金总额的6%。个别赢利水平较低的部门(低于10%，如煤炭工业)规定为3%。规定基金付费若干年内稳定不变。不论企业赢利与否每月必须缴纳一次。误期上缴者，自应交日起至实交日止，每逾期一天处以0.05%的罚金。凡新投产的固定基金，在规定的生产设备试用期内，免缴基金付费。</p>	<p>1972年起，除原有规定外，对于新投产的企业、车间、机组，按照计划规定当年生产能力发挥情况，征收相应的基金付费。</p>
固定缴纳	<p>一些企业具有不取决于本身活动的有利条件，如采掘工业企业资源丰富、矿石品位高、运输条件有利；加工工业企业由于最新技术装备，其条件优于技术装备陈旧的同类企业，使这些企业劳动生产率高，成本低，利润大，因而其赢利率高于同类企业。为此，苏修国家对这些企业规定固定缴纳任务，一般占工业企业利润的4%—5%。</p>	同 左
物质鼓励基金	<p>苏修国家规定各工业主管部门为企业规定这项基金的部门定额和类别定额。具体规定企业计划产品销售额或利润总额比上年每增长1%，可从净利润中分别提取相当于工资基金百分之若干，企业计划规定每1%的净赢利率，可从净利润中分别提取相当于工资基金的百分之若干。利润提成定额</p>	<p>1971年后改变了提取方法。企业在五年计划内每年的基本鼓励基金由主管部门规定，具体办法是：</p> <p>(1)全部物质鼓励基金中规定得自产量增长方面的比例是40%，得自赢利率增长方面的比例是60%。</p> <p>(2)从产量增长得到的鼓励基金的年度定额，是以五年计划中规定的</p>

注：①主要经济刺激基金提取办法是指从工业企业的利润中提取办法。

	1966年后提取办法	1971年后提取办法
	<p>(对工资基金的百分比)规定若干年稳定不变。</p> <p>物质鼓励基金和社会文化设施及住宅建设基金两者可相互转移使用20%。</p> <p>为了促使企业接受紧张计划,当企业完成产品销售计划和利润计划时,按规定数额提取。超额完成计划时,超额部分虽然可额外提取物质鼓励基金,但提成额要降低30%—40%。反之,如未完成计划,物质鼓励基金额要相应缩减,即每完不成1%,要减少3%提成。另外,还规定企业未完成最主要的产品品种产量计划,也要相应减少提取的物质鼓励基金。</p>	<p>年度产量平均增长率乘以上述物质鼓励基金中规定得自产量增长方面的比例(40%)。</p> <p>(3)与(2)相同,从赢利率增长得到的物质鼓励基金,是以五年计划中规定的年度赢利率增长百分比乘以上述物质鼓励基金中规定得自赢利率增长方面的比例(60%)。</p> <p>(4)从劳动生产率增长得来的物质鼓励基金的年度定额,由主管工业部门规定,通常为0.3。</p> <p>以上定额均是百分数,这些用百分数表示的定额和1970年的企业工资基金总额相乘,就成为以金额表示的企业物质鼓励基金定额。</p> <p>如果企业正好完成原定的产量、赢利率和劳动生产率增长计划,企业就按照上述规定取得物质鼓励基金。如果超额完成计划,物质鼓励基金就可相应增加。但超额部分只能比正常定额高30%。如果未完成计划,物质鼓励基金也要相应减少。</p> <p>除了上述基本规定外,企业物质鼓励基金还要根据企业对主要产品产量计划、五年计划规定外的消费品生产计划(主要指重工业企业)和改进产品质量、制造新产品计划,这三项指标的完成情况加以增加或减少。</p>
社会文化设施及住宅建设基金	与提取物质鼓励基金的办法相同。	1971年后,改变为由主管工业部门规定按物质鼓励基金的固定百分比,由利润中提取。1971年到1975年这一固定百分比(定额)和1970年相同。

	1966年后提取办法	1971年后提取办法
发展生产基金	发展生产基金也按部门、企业规定部门定额和类别定额。具体是企业产品销售额或利润总额较上年每增长1%；企业计划规定每1%的净赢利率，可从净利润中分别提取相当于固定基金价值的百分之若干。	1971年后，苏修国家规定发展生产基金的定额直接按利润的百分比计算。各工业部为所属企业规定发展生产基金在利润中所占的百分比。

资料来源：〔苏〕《苏联经济改革》1969年版；〔美〕《七十年代苏联经济展望》1973年版。

2016 工业企 业① 利 润 分 配 %

	1965	1967	1968	1969	1970	1971	1972	1973	1974
全部利润	100	100	100	100	100	100	100	100	100
上交预算	71	69	67	62	62	60	61	57	57
由利润上交部分	71	69	66	61	61	59	60	56	56
其中包括：									
利润提成②	71	37	19	7	4	3	2	1	1
基金付费	—	8	13	17	17	18	19	20	20
固定缴纳	—	5	5	5	5	5	4	5	5
利润余额上交	—	19	29	32	35	33	35	30	30
留归企业支配利润	29	31	33	38	38	40	39	43	43
基本建设拨款	9	7	10	15	14	14	13	12	13
经济刺激基金	6	11	12	14	14	15	16	16	16
其 它	14	13	11	9	10	11	10	15	14

注：①本表仅包括赢利企业。

②利润提成是未实行“新经济体制”企业上缴的利润。

资料来源：《苏联国民经济统计年鉴》1970年第704页；1972年第698页；1973年第764页；1974年第740页。

单位：亿卢布

	1960	1966	1968	1969	1970	1971	1972	1973	1974
总 计	10.7	17.2	56.1	88.0	103.1	111.8	119.3	119.9	124.5
(一) 经济改革后组成的 各项经济刺激基金									
合 计	—	—	42.8	72.2	87.0	95.7	102.3	104.1	108.0
物质鼓励基金	—	—	17.7	30.7	37.4	41.4	44.0	48.4	52.5
社会文化设施和住 宅建设基金	—	—	8.7	13.4	16.2	17.0	17.6	16.9	16.6
发展生产基金	—	—	16.4	28.0	33.4	37.2	40.8	38.8	39.0
(二) 企业基金									
合 计	4.5	6.9	3.5	1.4	0.9	0.8	0.5	0.5	0.4
采用新技术, 扩大 生产、计划外住 宅修建等	2.5	3.9	—	—	—	—	—	—	—
用于职工个人奖金 和改善文化、生 活服务、购买疗 养证	1.9	3.0	—	—	—	—	—	—	—
(三) 日用消费品基金	0.6	1.2	2.1	2.5	2.7	2.9	3.0	2.1	1.7
(四) 企业社会主义竞赛 奖金									
合 计	—	—	1.8	1.8	2.1	2.0	2.1	1.8	2.0
职工个人奖金	0.7	1.1	—	—	—	—	—	—	—
文化、生活和住宅 支出	0.3	0.4	—	—	—	—	—	—	—
(五) 30%以内超计划利 润用于建造房屋	2.8	2.0	1.5	0.6	0.4	0.3	0.2	0.2	0.2
(六) 职工创造和掌握新 技术基金	0.6	1.1	1.3	1.4	1.6	1.7	1.8	1.8	2.1
(七) 发展地方工业基金	—	—	—	1.6	2.1	2.0	2.1	1.9	2.0
(八) 其它基金和专用基 金	1.3	2.0	3.2	6.5	6.4	6.5	7.4	7.7	8.1

资料来源：《苏联国民经济统计年鉴》1970年第727页；1974年第753页；《1922—1972年苏联国民经济统计资料》第479页。

工业企业经济刺激基金的提取情况

	物质鼓励基金			社会文化设施和住宅建设基金			发展生产基金		
	金额 (亿卢布)	对工资基 金的 %	对企业利 润的 %	金额 (亿卢布)	对工资基 金的 %	对企业利 润的 %	金额 (亿卢布)	对生产性 固定基 金的 %	对企业利 润的 %
1968	17.7	4.8	4.0	8.7	2.3	2.0	16.4	0.9	4.0
1969	30.7	7.7	6.3	13.4	3.4	2.7	28.0	1.3	5.7
1970	37.4	8.9	6.7	16.2	3.8	2.9	33.4	1.4	6.0
1971	41.4	9.4	7.4	17.0	3.8	3.0	37.2	1.5	6.6
1972	44.0	9.5	7.4	17.6	3.8	3.0	40.8	1.5	6.9
1973	48.4	10.0	8.1	16.9	3.5	2.8	38.8	1.3	6.5
1974	52.5	10.1	8.2	16.6	3.1	2.6	39.0	1.2	6.1

资料来源：根据《苏联国民经济统计年鉴》1968年第50、548、555页；1969年第46页；1970年第61、510、519页；1971年第60页；1972年第60页；1973年第57页；1974年第58、550、562、753页计算。

各工业部门物质鼓励基金的分配

	物 质 鼓 励 基 金				
	占工业生产人员 工资基金的 %		按每一工作人员 计算 (卢布)		占利润的 %
	1970	1973	1970	1973	1973
煤炭工业部	6.5	8.1	119	155	25.9
动力和电力化部	12.3	12.5	183	194	4.6
仪器制造自动化工具和操纵系 统部	15.2	15.6	205	233	15.4
机床和工具工业制造部	8.2	8.2	121	137	12.4
轻工业部	8.9	7.1	99	93	5.2
食品工业部	10.0	8.9	118	114	3.8
医药工业部	14.3	18.4	193	267	11.4

资料来源：〔苏〕《经济问题》1975年第8期。

单位：亿卢布

	工业纯收入 (包括利润、 周转税等①的 全部积累)	留归企业 的利润	国家通过预算收入掌握的 全部工业纯收入			国家掌握的 全部工业纯收入 占工业全部 纯收入%
			合 计	利 润	周转税等	
1965	603	65.2	537.8	159.8	378	89.2
1967	711	108.2	602.8	240.8	362	84.8
1968	297	146.5	650.5	297.5	353	81.6
1969	871	185.4	685.6	302.6	383	78.7
1970	930	212.8	717.2	347.2	370	77.1
1971	954	224.8	729.2	337.2	392	76.4
1972	997	231.7	765.3	362.3	403	76.8
1973	1,052	258.0	794.0	342.0	452	75.5
1974	1,133	276.1	856.9	365.9	491	75.6
1974比1965 增长%	187.9	423.5	159.3	229.0	129.9	—

注①：周转税等指周转税及其它应纳入国家预算的工业企业纯收入。

资料来源：根据《苏联国民经济统计年鉴》1967年第857、859页；1972年第698—699页；1974年740—741页计算。

(2) 国营农场的赢利率和利润分配

苏修国营农场在实行“完全经济核算制”后，攫取的利润有显著增加。如1971年实行“完全经济核算制”的农场赢利率为29.1%，而未实行“完全经济核算制”的国营农场赢利率则仅为5.6%。阿尔泰边疆区奇斯秋尼斯克农场实行“完全经济核算制”后，种植业的赢利率由1968—1969年的26.8%，增加到1970—1971年的125.5%；畜牧业的赢利率由18.6%增加到47.1%。此外，实行完全经济核算制后，国营农场自有资金在全部生产资金中的比率也有所提高。但是，在苏修叛徒集团统治下，农业生产遭到破坏，生产极不稳定，农业生产成本不断提高，因而，农场在实行“完全经济核算制”后，亏损情况仍是很严重的。

1971年实行“完全经济核算制”的农场中，亏损的有662个，占已实行“完全经济核算制”农场总数的11.3%。

实行“完全经济核算制”的国营农场的利润分配程序，大体上与工业企业相同。首先是从所榨取的利润总额中上缴基金付费；其次是提取经济刺激基金。国营农场的经济刺激基金包括：物质鼓励基金、社会文化设施和住宅建设基金、补充和扩大农场基金、①社会保险基金②以及农场领导人和专家的奖金。在提取经济刺激基金之后，余下的利润再用于支付全苏社会主义竞赛奖金、增加自有流动资金、偿还银行贷款、集中的基本建设投资拨款等。最后，利润余额上缴给国家。但根据苏修国家规定，农场仍可从利润余额中留下不超过10%的部分，用于补充物质鼓励基金。

实行“完全经济核算制”的国营农场，由于留归农场的利润增加，农场发展生产资金中，自有资金所占比重增加，预算拨款所占比重减少。1971年未实行“完全经济核算制”的农场，在全部发展生产基金中，自有资金占32.6%，预算拨款占54.4%；而实行“完全经济核算制”的农场，前者占59.8%，后者占18.2%。阿尔泰边疆区奇斯秋尼斯克国营农场，实行“完全经济核算制”前，1968年留归农场的利润占全部利润的63.7%，实行“完全经济核算制”后，1971年增加为81.5%，同期，物质鼓励基金由4.8%增加为9.9%，社会文化设施和住宅建设基金由4.8%增加为9.7%。

-
- ① 补充和扩大农场基金。用于农场生产性非集中投资拨款和采用新技术、机械化、更新机械和设备、恢复固定基金价值，以及在提高劳动生产率，降低成本，改进产品质量等方面的投资拨款。
 - ② 社会保险基金。用于支付和弥补因自然灾害带来的费用和亏损。根据规定保险基金提成总额的50%由农场自己支配，其余50%上交给国营农场的主管部门，统一使用。

2021

1971年改行完全经济核算制的农场赢利状况

单位：卢布

	国 营 农 场		
	改行完全经济核算制的农场	其 他 农 场	改行完全经济核算制的农场为其他农场的%
每百公顷农业用地：			
占有农业用固定生产基金	15,400	8,300	186
总 产 值	11,900	5,400	220
利 润	2,600	300	867
平均每个工作人员总产值	3,241	2,557	127
每千卢布固定生产基金的总产值	780	640	122
赢利率(%)	29.1	5.6	—

资料来源：〔苏〕《苏联财政》1973年第4期第32页。

2022

阿尔泰边疆区奇斯秋尼斯克农场①实行完全经济核算制后赢利率提高情况

	1968—1969年平均数	1970—1971年平均数	1970—71年平均数为1968—69年平均数的%
利润(卢布)			
种 植 业	141,800	817,000	576
畜 牧 业	175,400	536,000	306
赢利率(%)			
种 植 业	26.8	125.5	468
畜 牧 业	18.6	47.1	253

注：①该农场自1970年起实行完全经济核算制。

资料来源：〔苏〕《农业经济》1973年第4期第77页。

2023

1971年农业部系统国营农场的生产资金来源

单位：亿卢布

	实行完全经济核算制的农场				未实行完全经济核算制的农场			
	发展生产全部资金		其中：投资额		发展生产全部资金		其中：投资额	
	总数	%	总数	%	总数	%	总数	%
自有资金（包括再分配的）	27.15	59.8	17.47	54.2	17.18	32.6	10.05	26.4
国家银行长期贷款	9.97	22.0	6.60	20.4	6.82	13.0	3.88	10.2
预算拨款	8.26	18.2	8.20	25.4	28.62	54.4	24.14	63.4
总 计	45.38	100.0	32.27	100.0	52.62	100.0	38.07	100.0

资料来源：〔苏〕《农业经济》1973年第8期第16页。

2024

第一批改行完全经济核算制①的农场产品成本的变化

单位：卢布/吨

	1966年（改行前）	1971年（改行后）	1971年为1966年的%
谷 物	30	44	146.7
土 豆	58	65	112.1
牛 奶	147	171	116.3
牛 肉	864	1,052	121.8
猪 肉	892	947	106.2
蛋类（千个）	58	53	91.4

注：系指1967年改行完全经济核算制的农场。

资料来源：〔苏〕《苏联财政》1973年第4期第33页。

2025

实行完全经济核算制的国营农场亏损情况

	1970年	1971年
实行完全经济核算制的亏损农场总数	220①	662
占已实行完全经济核算制农场总数的%	4.4	11.3

注：①根据1970年实行完全经济核算制农场数（4,991）乘以4.4%而得。

资料来源：〔苏〕《苏联财政》1973年第4期第39页。

国营农场利润分配的程序

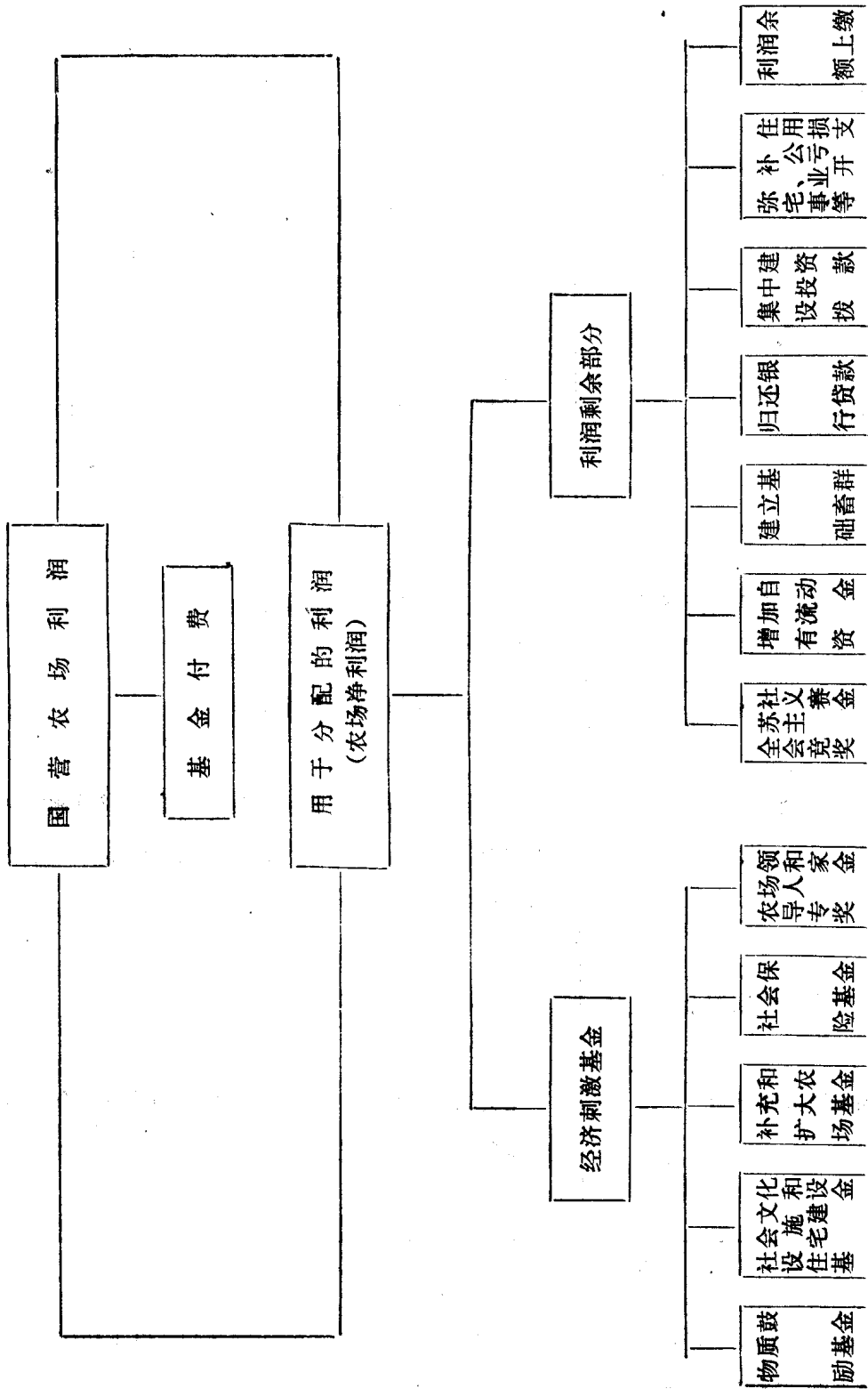

资料来源：苏联农业部国营农场总局局长普罗辛等：《国营农场的完全经济核算制》（载《经济报》）主编：《苏联经济改革》1969年版。）

国营农场的基金付费和经济刺激基金的提取办法^①

项 目	提 取 办 法
基金付费	按照农业生产性固定基金价值的1%上缴预算。流动资金部分不交基金付费。赢利率 ^② 低于25%的国营农场免除基金付费。
物质鼓励基金	按照计划利润 ^③ 的15%提取，对于超计划利润的提取比率可减少一半(7.5%)。全部物质鼓励基金提成总额不得超过年工资总额的12%
社会文化设施和住宅建设基金	按照计划利润10%提取。
补充和扩大农场基金	按照计划利润10%提取。
社会保险基金	按照计划利润20%提取。保险基金提成总额的50%由农场自己支配；其余50%上交给国营农场的主管部门，统一使用。
农场领导人和专家奖金	按照计划利润2.5%提取。
补充的物质鼓励基金	在交纳基金付费、经济刺激基金和其它基金提成之后的利润最终余额应上交国家。但农场可留10%用以补充物质鼓励基金。

注：①经济刺激基金提取办法是指从农场利润中提取办法。

②赢利率按赢利对销售产品成本百分比计算。

③计划利润是指从农场利润总额中减去基金付费后的计划利润，以下皆同。

资料来源：〔苏〕《农业计划工作手册》1974年版第597—600页。

阿尔泰山边疆区奇斯秋尼斯克农场实行完全经济核算前后利润分配情况

	1968年		1971年		1971年为 1968年的%
	卢	布	卢	布	
获得利润	411,700		1,281,500		311.2
利润分配				100.0	
基金付费			33,000	2.5	
物质鼓励基金	19,900	4.8	126,600	9.9	636
社会文化措施和住宅建设基金	19,900	4.8	124,800	9.7	627
补充和扩大农场基金	49,400	12.0	128,800	9.7	252.6
社会保险基金	82,300	19.9	249,700	19.0	303.4
农场领导人和专家奖金	6,200	1.5	24,100	1.9	388.7
全苏社会主义竞赛奖金	—	—	—	—	—
偿还采用新工艺的贷款	—	—	89,400	6.9	—
集中投资拨款	40,000	9.7	59,000	4.6	147.5
其他	44,600	10.8	254,400	19.8	570.4
应上交的剩余利润	149,400	36.3	195,700	16.0	130.9

注：该农场自1970年起实行完全经济核算制。
资料来源：〔苏〕《农业经济》1973年第4期第78页。

4. 利用价格、信贷“杠杆”，驱使企业追逐利润

(1) 价 格

价格是官僚垄断资产阶级对国民经济实行垄断控制的工具。苏修叛徒集团竭力强调价格的集中统一管理制度，规定工业企业除有权制订少数和消费单位协商的“一次性定货”产品价格外，绝大部分产品的销售必须严格执行国家规定的价格。同时，在推行“新经济体制”过程中，苏修又把价格作为“刺激”和“监督”企业“改善”管理的“杠杆”，要求制订价格应保证“正常生产的企业”通过销售自己的产品，取得一定的利润，使之有可能建立各项经济刺激基金和完成向国家缴纳的任务。但是，1966年全面推行“新经济体制”前，苏联工业品批发价格水平是不适应这一要求的。1965年整个工业部门赢利率虽有13%，但各工业部门的赢利率却是极不平衡的。轻工业为29.9%，食品工业为24.4%，建筑材料工业为5%，电力工业为4.6%，而煤炭工业的亏损率高达17%。因此，在全面推行“新经济体制”过程中，苏修国家曾多次调整工业品批发价格。

调整价格是从1966年下半年开始的。1966年10月1日，苏修国家规定了纺织工业、针织品工业的新的批发价格；1967年1月1日在制革、制鞋、食品工业和若干重要部门实行新的批发价格；1967年7月1日，全部重工业部门实行新的批发价格，价格水平有了大幅度提高。1973年1月1日又对全部轻工业产品和化学纤维产品调整了价格。机器、设备、基建材料的价格也进行了调整。

调整后主要工业品批发价格的总指数，如以1965年为100，1974年为105。其中重工业的工业批发价格总指数，1974年为106.9；轻工业和食品工业的工业

批发价格指数，1974年为103.3。在重工业各类产品中，大幅度提价的有煤炭、黑色金属、建筑材料。

在调整工业品批发价格中，为了加强对企业的“经济刺激”，把较多利润留给企业，规定企业批发价格（不包括周转税）提高的幅度要超过工业批发价格（包括周转税）。如以1965年为100，企业批发价格指数，1974年为107.1；工业批发价格指数，1974年为105。其中重工业企业批发价格指数，1974年为107.3；重工业品工业批发价格指数，1974年为106.9。这一变动，也使苏联工业批发价格的构成发生了变化，即降低了周转税在工业批发价格中的比重，提高了利润的比重。1965年周转税在工业批发价格中占15.9%，利润占9.4%；1974年，前者占12.9%，后者占13.0%。

为了在国营农场中推行“完全经济核算制”，刺激农场追逐利润，苏修国家也大幅度提高了农场向国家出售农产品的价格，使其和“集体”农庄向国家出售农产品的价格水平一样。同时，规定对农场超计划出售的产品，也和农庄一样，另给予加价奖励。（苏修对农庄产品采购价格的提价情况见本书第三章）。

单位: 亿卢布

各工业部门的利润和赢利率

2029

	1960		1965		1970		1971		1972		1973		1974	
	利润	赢利率 %	利润	赢利率 %	利润	赢利率 %	利润	赢利率 %	利润	赢利率 %	利润	赢利率 %	利润	赢利率 %
全部工业	140.2	13.6	225.0	13.0	560.0	21.5	562.3	19.8	594.0	19.3	600.4	18.0	642.2	17.7
其中:														
电	7.7	—	8.6	4.6	34.6	10.9	37.7	10.6	39.5	10.2	41.3	9.7	43.9	9.6
石油开采	1.5	—	3.3	5.7	23.8	27.8	25.5	27.2	26.7	26.0	27.8	24.0	28.7	23.1
石油加工	3.4	—	5.7	19.4	11.7	22.6	11.5	20.6	13.0	21.8	14.9	23.7	16.6	24.9
瓦斯	0.2	—	0.6	9.3	7.5	64.5	7.8	57.1	7.8	46.0	8.0	40.4	8.7	32.1
煤炭工业	-8.1	—	-15.8	-17.0	8.4	7.3	8.5	7.0	8.1	6.3	7.2	5.3	5.0	3.5
泥炭工业	0.3	—	0.1	0.9	0.7	6.5	0.8	7.3	0.5	4.8	0.8	6.7	0.5	4.3
黑色冶金	7.4	—	13.0	8.6	40.0	17.2	40.1	16.1	42.6	16.0	46.3	16.1	47.1	15.0
化学与石油化工	7.5	—	17.2	16.4	37.1	20.2	39.7	19.2	44.6	19.8	51.7	21.1	60.0	22.2
机械制造与金属加工	37.2	—	70.3	16.7	138.9	22.8	128.5	19.2	148.3	20.2	130.8	16.4	147.4	16.8
森林、木材加工与纸浆造纸	8.6	—	7.0	6.9	25.9	20.0	25.8	19.1	25.5	17.7	24.8	16.0	23.4	14.0
其中:														
森林采伐	3.6	—	2.0	4.3	9.0	16.4	8.8	15.6	8.3	14.0	7.7	11.8	6.2	9.0
纸浆造纸	0.8	—	1.0	5.9	4.8	14.7	4.9	13.4	5.0	12.7	5.4	12.6	5.6	12.0
建筑材料	1.9	—	4.7	5.4	16.1	12.2	17.3	12.0	18.5	11.8	19.8	11.5	20.9	11.2
其中: 水泥工业	0.4	—	2.4	14.5	2.9	13.3	3.2	13.1	3.5	13.4	3.5	12.4	4.1	13.6
轻工业	26.9	—	34.7	29.9	69.6	42.5	72.3	40.8	70.3	36.9	67.9	32.7	70.1	31.7
其中: 纺织工业	15.2	—	19.3	23.4	33.3	28.4	36.7	28.7	36.9	27.0	37.2	24.7	37.9	23.6
食品工业	25.8	—	46.4	24.4	73.5	27.6	73.9	26.3	73.7	24.5	85.6	26.3	90.0	25.4
其中:														
制糖工业	3.3	—	5.3	18.4	4.0	11.0	1.7	4.9	2.0	5.5	4.3	11.6	-0.1	-0.3
肉类加工	2.2	—	7.0	34.7	15.4	61.4	17.5	61.9	18.6	59.3	19.1	59.3	21.0	60.4
渔品加工	1.1	—	3.7	9.6	8.0	14.1	5.2	8.4	5.5	8.1	7.6	10.9	9.8	12.6
奶品与奶油加工	5.2	—	5.7	30.2	8.3	31.2	8.5	29.7	9.3	29.8	11.6	33.8	12.6	33.2

资料来源: 《苏联国民经济统计年鉴》1965年第759页; 1973年第765—766页; 1974年第741—742页。

2030

1967年主要重工业产品价格的上涨情况

%

	1966=100		1966=100
煤	178.0	炼 钢 生 铁	170.1
石 油	230.0	建 筑 用 型 钢	129.1
瓦 斯	150.7	生 活 用 材	125.6
电力(不包括农业用电)	121.9	成 材	134.7
铁 矿 石	227.0	水 泥	113.1

资料来源：鲁米扬采夫：《工业生产的计划工作与经济刺激新体制》，《苏联经济改革》[苏]《真理报》出版社1969年版。

2031

主要工业部门的工业批发价格(包括周转税)指数

%

	1965	1966	1967	1970	1971	1972	1973	1974
工业批发价格总指数	100.0	98.3	106.7	106.7	105.0	105.0	105.0	105.0
重工业部门批发价格总指数	100.0	98.3	113.8	113.8	112.1	110.3	106.9	106.9
各部门工业批发价格指数：								
电 力	100.0	98.6	114.3	114.3	114.3	114.3	114.3	114.3
石油加工	100.0	100.0	107.6	137.9	137.9	134.8	133.3	133.3
煤炭工业	100.0	100.0	181.0	181.0	181.0	181.0	181.0	181.0
化学与石油化工	100.0	93.9	93.9	93.9	92.4	92.4	90.9	90.9
机械制造与金属加工	100.0	97.7	97.7	93.0	88.4	86.0	81.4	81.4
森 林、木材加工	100.0	100.0	116.8	117.8	116.8	116.8	116.8	116.8
造 纸	100.0	100.0	123.1	121.5	120.0	120.0	120.0	120.0
建筑材料	100.0	100.0	119.3	119.3	119.3	119.3	117.5	117.5
轻工业与食品工业批发价格总指数	100.0	100.0	98.3	100.0	100.0	100.0	103.3	103.3
各部门工业批发价格指数：								
轻 工 业	100.0	100.0	100.0	101.5	101.5	101.5	106.0	106.0
食品工业	100.0	98.3	96.6	98.3	98.3	98.3	100.0	100.0

注：本表指数原以1949年为基期，现改按1965=100计算。

资料来源：《苏联国民经济统计年鉴》1973年第252页；1974年第213页。

2032 主要工业部门的企业批发价格（不包括周转税）指数 %

	1965	1966	1967	1970	1971	1972	1973	1974
工业企业批发价格总指数	100.0	101.4	110.0	110.0	108.6	108.6	107.1	107.1
重工业部门企业批发价格总指数	100.0	100.0	118.2	116.4	112.7	110.9	107.3	107.3
各部门企业批发价格指数：								
电力	100.0	98.4	133.9	133.9	133.9	133.9	133.9	133.9
石油加工	100.0	100.0	142.9	141.3	138.1	138.1	138.1	138.1
煤炭工业	100.0	100.0	181.0	181.0	181.0	181.0	181.0	181.0
黑色冶金	100.0	100.0	150.0	150.0	148.3	148.3	148.3	148.3
化学与石油化工	100.0	97.0	100.0	100.0	98.5	97.0	97.0	95.5
机械制造与金属加工	100.0	97.6	97.6	95.1	87.8	87.8	82.9	80.5
森林、木材加工	100.0	100.0	119.6	119.6	118.7	117.8	117.8	117.8
造纸	100.0	100.0	124.6	123.1	121.5	120.0	120.0	120.0
建筑材料	100.0	100.0	119.3	119.3	119.3	119.3	119.3	119.3
轻工业、食品工业部门企业批发价格总指数	100.0	102.7	101.8	103.6	103.6	104.5	109.0	109.0
各部门工业批发价格总指数：								
轻工业	100.0	103.7	103.7	106.2	106.2	106.2	114.8	114.8
食品工业	100.0	102.2	101.5	102.2	102.2	105.1	105.1	105.1

注：本表指数原以1949年为基期，现改按1965年=100计算。
资料来源：《苏联国民经济统计年鉴》1973年第250页；1974年第211页。

工业批发价格构成

%

	1958				1965				1966					
	全部工业		重工业		全部工业		重工业		全部工业		重工业		全部工业	
工业批发价格	100	100	100	100	100	100	100	100	100	100	100	100	100	100
其中：工业企业和销售机构费用	71.6	83.4	64.2	64.2	74.7	81.3	67.6	67.6	75.4	81.1	69.2	69.2	69.2	69.2
工业企业和销售机构利润	7.4	9.9	5.1	5.1	9.4	11.6	7.4	7.4	9.8	12.7	6.5	6.5	6.5	6.5
周 转 税	21.0	6.7	33.7	33.7	15.9	7.1	25.3	25.3	14.8	6.2	24.3	24.3	24.3	24.3
	1967				1970				1974					
	全部工业		重工业		全部工业		重工业		全部工业		重工业		全部工业	
工业批发价格	100	100	100	100	100	100	100	100	100	100	100	100	100	100
其中：工业企业和销售机构费用	75.0	79.4	70.1	70.1	73.0	77.0	68.0	68.0	74.1	77.4	69.7	69.7	69.7	69.7
工业企业和销售机构利润	11.8	15.5	7.8	7.8	14.2	18.1	9.3	9.3	13.0	16.5	8.4	8.4	8.4	8.4
周 转 税	13.2	5.1	22.1	22.1	12.8	4.9	22.7	22.7	12.9	6.1	21.9	21.9	21.9	21.9

资料来源：《苏联国民经济统计年鉴》1965年第168页；1967年第229页；1974年第214页。

(2) 信 贷

在推行“新经济体制”的过程中，勃列日涅夫叛徒集团大大加强了银行的作用，把银行信贷作为国家控制企业的重要手段，利用信贷这一“经济杠杆”，促使企业追逐利润。

“新经济体制”具体规定工业企业的扩建和改建工程，以及投资回收期不超过5年的新建企业的基建投资，除用发展生产基金外，不足部分由银行贷款解决。企业采用新技术，增加新的技术设备等固定基金投资，在企业发展生产基金不足时也由银行贷款解决。实行“新经济体制”以来，银行贷款在企业的基本建设投资中的比重不断增加。

为了进一步监督控制企业的经营活动，使“企业合理节约使用流动资金”，同时也为了使“企业能够对市场行情更迅速地作出反映”，还规定企业在流动资金不足时，不再由国家预算拨款增补，改由银行贷款解决。银行贷款在工业企业全部活动资金中的比重由1955年的34.3%，增加到1974年的45.5%。1974年，对工业企业的短期贷款约占苏修国家银行对国民经济各部门短期贷款总额的30%。

为了控制和监督企业，苏修国家银行采取了“区别对待”的办法，即对“能够完成销售计划和利润计划，并能按照计划如数保有自有流动资金的企业”，在贷款上给予种种优待和便利。相反，对于“工作不好的企业”，则采取各种措施，施加影响，甚至提高银行贷款利率给以“制裁”。另外，为了刺激企业“改善经营管理”，苏修国家银行还提高了贷款利率，使它和基金付费率相适应，并且扩大不同条件下贷款利率的差距。如商品结算贷款按期归还年息1%，逾期未还年息提高到8%。

在实行“完全经济核算制”的国营农场中，国家银行贷款在各种投资中所占比重也显著增加。1966年未实行“完全经济核算制”前，预算拨款占57.2%；1971年降为25.3%。1966年，银行不对农场发放长期贷款，1967年，对改行“完全经济核算制”的农场开始发放长期贷款；这种贷款占农场各种投资来源的比重，1967年为3.5%，1971年则上升为9.6%，用于采用新技术和生产机械化的贷款由1966年的3.6%增加到1971年的10.6%。

2034

银行贷款占工业流动资金的比重

单位：亿卢布

	流 动 资 金	银 行 贷 款	银行贷款占流动资金%
1958	328.0	131.8	40.2
1960	360.9	146.0	39.2
1965	536.5	235.7	42.6
1966	580.6	260.5	44.9
1967	647.1	300.3	44.4
1968	686.9	323.9	47.2
1969	718.4	335.3	43.7
1970	788.2	354.7	43.6
1971	832.9	372.2	43.8
1972	858.7	377.3	44.5
1973	908.0	408.0	45.1
1974	968.7	440.6	45.5

资料来源：《苏联国民经济统计年鉴》1965年第761、786页；1967年第861、891页；1969年第747、774页；1970年第709、735页；1973年第768、782页；1974年第745、760页。

2035

各工业部门的银行贷款占流动资金的比重

%

	银行贷款占流动资金的比重
石油开采工业	14.4
煤炭工业	16.9
建筑材料工业	21.0
电机工业	23.4
瓦斯工业	24.3
石油加工工业	32.6
机械制造	35.3
黑色冶金	36.5
化学工业	37.5
石油化学工业	44.6
森林与木材加工	45.3
轻工业	69.7
食品工业	73.1

注：本表系1973年1月1日数字。

资料来源：〔苏〕格拉辛科：《信贷的组织和计划》1974年版第18—19页。

2036 工业短期贷款占银行对国民经济各部门短期贷款总额的比重

单位：亿卢布

	短期贷款总额	工业短期贷款	工业短期贷款占短期贷款总额%		短期贷款总额	工业短期贷款	工业短期贷款占短期贷款总额%
1958	331.5	131.8	39.8	1969	1,009.8	335.3	33.2
1960	427.4	146.0	34.2	1970	1,081.8	354.7	32.8
1965	680.1	235.7	34.7	1971	1,153.9	372.2	32.3
1966	773.4	260.5	33.7	1972	1,208.6	377.3	31.2
1967	877.8	300.3	34.2	1973	1,346.6	408.0	30.3
1968	967.9	323.9	33.5	1974	1,492.7	440.6	29.5

资料来源：《苏联国民经济统计年鉴》1965年第786页；1967年第891页；1969年第774页；1970年第735页；1973年第782页；1974年第760页。

2037

国家银行各类贷款利息

	期限	按期归还利息		逾期末还利息	
		年息 %	说 明	年息 %	说 明
一、流动资金贷款					
(一) 结算贷款 (包括：在途结算凭证贷款、信用证和特种帐户贷款)	1年以内	1		8	按基金付费率6%再提高2%
(二) 季节性超定额储备和季节性生产费用贷款、采用新技术、扩大人民消费品生产及其它措施贷款	1年以内	2		8	按基金付费率6%再提高2%
(三) 非季节性超定额商品物资储备贷款、工业企业周转贷款、临时需要贷款	1年以内	6	按基金付费率6%标准	8	按基金付费率6%再提高2%
其中工业企业周转贷款不超过取代的自有流动资金	1年以内	不计利息			
(四) 用于支付工资的贷款、暂时补足自有流动资金贷款等	1年以内	7	按基金付费率6%再提高1%	8	按基金付费率6%再提高2%
二、固定基金贷款					
(一) 集中投资计划定期贷款	6年以内	0.5	提前完成降低利息	1.5	
(二) 住宅建筑及文化生活工程贷款	2年	1-2	第一年年息1%，第二年2%	6	按基金付费率6%

资料来源：《企业、联合组织和工业部门改行计划工作和经济刺激新体制办法说明》，《苏联经济改革》[苏]《真理报》出版社1969年版。

	1966年 (改行前)	1967年	1968年	1969年	1970年	1971年
预算拨款	57.2	24.9	23.7	27.1	25.9	25.3
利润和折旧提成	35.2	38.8	35.2	34.7	35.9	35.0
长期贷款	—	3.5	7.0	11.7	9.7	9.6
用于采用新技术和生产机械化的贷款	3.6	3.8	5.2	7.2	10.3	10.6
补充和扩大农场基金	3.1	23.0	17.6	11.5	10.5	11.8
社会文化设施和住宅建设基金	0.3	1.6	5.2	2.2	3.2	4.4
其他来源	0.6	4.4	6.1	5.6	4.5	3.3

资料来源：〔苏〕《苏联财政》1973年第4期第34页。

(三)新资产阶级对工人的剥削和压迫

1. 工人沦为出卖劳动力的雇佣奴隶

苏联国营企业的官僚垄断资产阶级所有制的性质，决定了企业中享有政治经济特权的新资产阶级同广大工人的关系是剥削与被剥削、压迫与被压迫的关系。

苏联工人阶级由企业的主人重新沦为出卖劳动力的雇佣奴隶。

在苏联，劳动力已经重新变为商品，所谓“居民情况和就业局”实际上就是劳动力买卖的交易所。据1975年6月《苏维埃立陶宛报》透露，这个共和国的“居民情况和就业局”在1974年已为1,000多个企业和组织在居民中找到了数万名工人。据1975年5月《塔吉克共产党人报》透露，杜尚别市的“居民情况和就业局”自从1969年开业到现在就有58,000多人到那里登记待雇。招雇职工的广告在苏修报纸上和大街上也屡见不鲜。

苏修这种资本主义的雇佣关系还用一系列“法律”和“条例”等立法形式确定和巩固下来。企业“招收和解雇工作人员”的权力属于经理和厂长。被招收的工人，在进厂时要与经理签订一份契约形式的劳动合同。这种“劳动合同”，实际上就是买卖劳动力的契约，它与西方资本主义国家通行的劳资雇佣合同实质上完全相同。

工人的劳动力卖给了资本家以后，企业的厂长、经理在厂里对工人实行专制统治。他们订出各种镇压工人反抗斗争、残酷榨取工人剩余价值的规章制度和惩罚条例，强迫工人在他们的统治下唯命是从地干活。厂长、经理可以肆无忌惮地辱骂工人，而工人对厂长、经理稍有抵制和违抗，就要遭到谴责、警告、剥夺奖金、调任低于原薪的工作或降职、解雇、毒打和送交法西斯专政机关审讯等惩罚。

许多厂长、经理蓄意制造“罪名”，废除雇佣合同，“驱逐不合自己心意的人”。官僚垄断资产阶级还用“谢基诺经验”等“经济刺激”的办法刺激企业领导人解雇职工。每年都有大量职工以“精简”为名被任意解雇和受到各种处罚。女职工和年老职工的处境更为恶劣，甚至连女工怀孕、生孩子和年岁大等，都成了被无理解雇的借口。

2039

关于劳动力市场的部分资料

情 况	资 料 来 源
<p>居民职业介绍安置局机构网在逐年扩大。现在，俄罗斯联邦 116 个城市设有这种机构。在苏维埃自治共和国所有的首都、拥有 10 万或 10 万以上人口的边疆区和州的首府几乎都建立了这种机构。这些机构自 1969 年开始建立以来，大约有 300 万人安置了工作。</p>	<p>《苏维埃俄罗斯报》 1975 年 7 月 30 日答读者问</p>
<p>立陶宛共和国的五个大城市和两个发展中的区域中心设有“居民情况和就业局”，1974 年它们为 1,000 多个企业和组织以及数万名居民找到了工人和雇主。</p>	<p>《苏维埃立陶宛报》 1975 年 6 月 3 日</p>
<p>杜尚别市“居民情况和就业局”自从 1969 年开业到现在就有 58,000 多人到那里登记待雇，其中 43,000 人已被“企业和组织”招雇走。</p>	<p>《塔吉克共产党人报》 1975 年 5 月</p>
<p>在全国 10 万人以上城市设立了 250 多个官方劳动力市场——“劳动就业局”或“职业介绍所”。</p>	<p>转引自《人民日报》 1975 年 5 月 2 日</p>

从俄罗斯联邦劳动法典看对工人的压迫

(1) 雇佣合同

	内 容
承担的义务	<p>(1)个人劳动合同是工人、职员和企业、机关之间签定的议定书。在这种议定书中规定工人、职员必须完成一定的专业、技能或服务工作，服从企业、机关的内部劳动制度与纪律；企业、机关则必须按时支付给工人、职员工资，并保障“劳动法”的实行。</p>
签订方式	<p>(2)个人劳动合同可以以口头和书面两种形式签订。工人和职员实际被准许参加工作即作为签订合同生效。</p>
考核	<p>(3)企业、机关和工人、职员签订个人劳动合同过程中要进行考核。按照规定工人考核期限为一个星期；职员为两个星期。如果考核不合格，立即解除工作，所签定的合同作废，不退还本人，也不付给任何劳动报酬。</p> <p>对于不足18岁的少年、专业技校毕业的青年工人、高等和中等专业学校毕业的青年专家等免于考核。</p>
废除合同	<p>(4)个人劳动合同可以根据下列情况废除：</p> <ol style="list-style-type: none"> 1.企业撤销、精简机构和人员； 2.技术不熟练和身体健康不适合担任原有工作的； 3.长期不能完成企业有关条例和劳动合同规定的任务又无正当理由者，而且事先对他已经采取了教育和警告的； 4.没有正当理由的旷工和在工作期间酗酒的； 5.由于患病丧失劳动能力4个月以上和劳动残废或职业病已被确定为残废者； 6.其它(略)。

资料来源：〔苏〕《俄罗斯联邦劳动法典》1974年。

(2) 对工人违反“劳动纪律”的惩办措施

	内 容
第127条	凡职工必须诚实、认真地工作，遵守劳动纪律，及时、准确地执行行政命令，提高劳动生产率……
第128条	对不认真工作的职工，必要时采取纪律和社会教养等措施。……
第135条	因违反劳动纪律，企业、机关、单位的行政部门可采取下述纪律处分： (1)批评； (2)警告； (3)严重警告； (4)调至低报酬的工作岗位，期限3个月，或调至低职务的工作岗位，期限3个月； (5)开除。
第138条	对违反“劳动纪律”的工人，如不采取上述纪律处分，行政部门有权将违反“劳动纪律者”提交给“同志审判会”或社会团体审理。

资料来源：〔苏〕《俄罗斯联邦劳动法典》1974年。

(3) 工人赔偿损失的规定

	内 容
第118条	凡职工在执行劳动任务过程中，使企业、机关、单位遭受损失，如果这种损失是由职工本人过错造成的，必须承担赔偿责任的责任。办法是一般用职工一定数量的工资予以赔偿。
第119条	职工应对他使企业遭受的实际损失负赔偿责任，但赔偿额一般不得超过其月工资的1/3。在法律规定允许下，赔偿损失也可超过月工资的1/3。
第120条	根据苏联法律规定赔偿损失可以超过月工资1/3以上的有： (1) 因粗枝大叶损坏材料、半成品和成品的职工，负赔偿全部损失的责任，但赔偿额不得超过其月平均工资的2/3；
第121条	根据苏联法律职工在下列情况下必须承担企业造成的全部损失 1. 职工由于犯罪行为使企业遭受的损失； 2. 事先由法令和决议规定损坏必须负全部赔偿责任的； 3. 合同义务以外造成的损失。
第122条	赔偿损失的限额在职工交出书面的同意后，可按企业、机关、单位的行政命令从工资中扣除。扣工资行政命令的下达，从发现职工造成损失的第一天起，不得超过两星期。在没有职工的书面同意的情况下，不得扣发工资，但关于赔偿损失的问题，可根据行政部门的声明，由区（市）人民法院加以审理。

资料来源：〔苏〕《俄罗斯联邦劳动法典》1974年。

事 例	资 料 来 源
<p>萨拉托夫州季谢夫区速鹰国营农场工人党员巴尔巴绍夫，在一次讨论党委候选人的会上反对把盗窃农场物资的主任兽医彼得鲁克列为候选人。6天以后，巴尔巴绍夫以“诽谤”主任兽医的罪名被开除出党。</p>	<p>《严格遵守公民劳动权利》一文，见[苏]《列宁格勒真理报》1967年9月30日</p>
<p>许多企业、工地和国营农场粗暴地违反青少年“劳动保护法”。他们本来只应工作6小时，却同成年人一样地工作8小时，还上夜班和加班。</p>	<p>《严格遵守公民劳动权利》，见[苏]《列宁格勒真理报》1967年9月30日</p>
<p>波多尔斯克机械化工程管理处主任苏尔加任意欺压工人。工人在一封揭发信里说：“我们主任苏尔加没有一天不辱骂工人，在他眼里有的人是寄生虫，另一些人是懒家伙，第三类人是流氓，第四类人是醉鬼。凡是想反驳他，或者想表示自己看法的人，总是被他说一顿：‘不想干，我就把你解雇’”。1965年有98人离开生产岗位；1966年有107人；1967年有85人。在他任职期间，总共有318人离职，而编制是350人。</p>	<p>《波多尔斯克机械化工程管理处工人来信》与《傲慢——一文不值》，见[苏]《列宁旗帜报》1967年12月9日</p>
<p>亚美尼亚共和国第二有色金属管理局局长克罗波扬，以“多种多样的原因”解雇人员：“有的是因为目光不怀好意，有的因为不是他的亲属，有的则是因为外孙需要这个职务”。克罗波扬坐上局长宝座15个月以来，他招收和解雇了79个人。</p>	<p>《紧急的信号》，见[苏]《消息报》1968年5月14日</p>
<p>车里雅宾斯克汽车修理厂工作人员总数为150人，一年内解雇了120人。电焊工扎波罗热茨在几次会上批评了厂长的各种缺点，厂长就对他讲，你送份申请来吧，咱俩干不到一块儿。扎波罗热茨就被解雇了。</p>	<p>《工厂委员会保护谁？》，见[苏]《劳动报》1968年7月27日</p>
<p>谢尔巴科夫于1948年从部队复员后在奥斯科尔科夫农场建筑队工作，这个小伙子当年手艺很出色，又是木匠，又是油漆工，又是砌炉匠。过了20年，他的手不听使唤了，但干轻活拿钱少，供养不起6个孩子，于是他不得不回到建筑队去。场长加尔布佐夫责问他：“为什么不向国家交售牛奶？”谢说：“母牛刚下小牛，奶很少，仅有一点，都给小孩吃了。”场长训斥他：“好吧！你不交牛奶，我就不准你在我的农场干活，明白吗？”第二天，他就接到通知：“没有接到命令你不准上班！”</p>	<p>《事情发生在奥斯科尔科夫》，见[苏]《劳动报》1971年10月26日</p>
<p>水电安装托拉斯1971年解雇了22.4%的工人，被解雇的大部分是工作不到一年的人和一、二级工。</p>	<p>《人员流动，如何减少它？》，见[苏]《经济报》1973年第32期</p>
<p>莫斯科第十五卡车修理厂的经理，为了获取更多的利润，一下子就解雇了该厂1/10的工人；沃罗涅日汽车联合企业的经理自1970年到1972年就解雇了530人，实际上更换了全部工人。</p>	<p>新华社记者：《社会主义招牌，资本主义货色》，见《人民日报》1975年6月6日</p>
<p>拉兹丹国营地方发电站建筑局局长加里卡，以“旷工”罪名解雇了女话务员捷尔贾尼扬。实际上她是因住院治疗没有上班的。</p>	<p>《如果发生了劳动纠纷……》，见[苏]《真理报》1976年3月29日</p>
<p>1975年，亚美尼亚共和国每10件解雇事件中有7件是“破坏了劳动法”的。</p>	<p>《如果发生了劳动纠纷……》，见[苏]《真理报》1976年3月29日</p>

推行“谢基诺方法”大量解雇工人

	情 况	资 料 来 源
1969.1	截止1969年1月止，谢基诺联合工厂裁减约800多人（其中工人占600多人）。	卡尔品科：《谢基诺试验的一年》，[苏]《消息报》1969年6月28日
1971	1971年实行“谢基诺试验”的121个企业，共裁减65,000人。	《新沙皇统治下的苏联》北京人民出版社1975年第65页
1973	俄罗斯联邦有292个企业搞“谢基诺方法”，截至1973年7月1日，在这些企业中解雇了7万人。	诺维柯夫：《我国工人的双手》，[苏]《劳动报》1974年5月11日
1973	新莫斯科化学联合公司推行“谢基诺经验”，由于实行兼职裁减了2,300个工人。	《以谢基诺为榜样》，[苏]《劳动报》1974年5月20日
1973	谢基诺化工厂从1967年到1973年共裁减了1,300多名工人。（1967年为343人；1968年为457人；1969年为200人）	
1974	由于推广所谓“科学劳动组织”的“先进经验”，据一些工业部门的不完全统计，近几年每年约解雇40万名职工。	[苏]《共产党人》1975年第4期

建筑部门职工离职情况

%

	整个建筑部门			苏联建筑部		
	离职工人 占总数的 %	其 中		离职工人 占总数的 %	其 中	
		“自愿” 离职者	因破坏“劳动 纪律”被解雇 者		“自愿” 离职者	因破坏“劳动 纪律”被解雇 者
1968	74.8	31.0	5.3	62.6	23.4	5.7
1969	71.9	29.0	5.6	62.9	22.4	6.0
1970	66.8	26.6	5.0	54.9	17.9	5.5
1971	64.7	25.1	4.6	54.4	16.4	4.6
1972	63.6	23.3	4.4	55.7	15.0	4.8
1973	62.9	23.4	4.2	55.0	14.4	4.4
1974	61.9	22.7	4.1	56.0	13.9	4.3

注：据苏修报刊透露，“自愿离职”的工人中，有许多实际上是属于“无理解雇工人”；还有一些是由于劳动和生活条件恶劣、工资低而离职。

资料来源：苏联建筑部干部局副局长库兹涅佐夫等：《建筑业工人、干部流动的原因》，[苏]《建筑业经济》杂志1976年第4期。

	企 业 名 称				合 计
	汽 车 厂	红 锚 公 司	列 宁 工 厂	红 十 月 公 司	
警告、谴责	77.7	67.7	61.0	34.0	68.5
在工人集会上审理	55.9	50.0	55.8	21.0	53.8
同志审判会定为有罪的	22.7	1.6	14.7	47.0	21.8
剥夺奖金	52.0	3.0	21.0	32.0	43.7
调换工资低的工作	5.6	3.0	7.4	3.0	6.6
延期分配住房	1.2	—	1.0	—	1.0
解雇	1.4	4.8	2.0	—	1.7

注：表中各类受罚工人比例相加的总数超过100，是由于许多工人受到几种惩罚的结果。

资料来源：〔苏〕谢廖科夫：《管理制度中的领导与被领导者》莫斯科1971年。

2. 掩盖和加强对工人剥削的工资和奖金制度

工业企业的工资、奖金制度

为了榨取更多的剩余价值，苏修叛徒集团打着“按劳分配”的旗号，大搞“物质刺激”，规定了名目繁多的工资、奖金制度。然而，这一套工资和奖金制度，根本不是实现社会主义“按劳分配”原则的形式，而是掩盖和加强剥削的工具。对苏联的工人来说，由于劳动力已重新变为商品，无论是工资或是奖金，都是劳动力价值或价格的转化形态。对官僚垄断资产阶级、享有政治经济特权的新资产阶级来说，工资和奖金只不过是他们借以占有和瓜分剩余价值的一种形式而已。

苏修官僚垄断资产阶级的国家通过下达给企业的计划指标来控制企业的工资基金，并制定全国统一的工资标准、工资支付形式和具体示范条例，指令企业执行。国家下达给企业的工资基金指标不得超过。但是，为了“刺激”企业的新资产阶级“改善经营管理”，规定企业超额完成产品销售计划时，企业的工资基金可以相应提高。销售计划每超额完成1%，采矿业、轻工业等部门企业工资基金可增加1%左右，大多数部门可增加0.7%左右。

苏联职工工资一般包括基本(固定)工资和附加(可变)工资两个部分。基本工资是工资中相对固定的部分，亦即工人的标准工资和工程技术人员、职员职务工资。1956年工资改革后，除黑色冶金、煤炭、有色冶金、化工等少数部门

实行七级、八级和十级工资等级表外，大多数工业部门对工人都采用六级工资制。1972年改革后，在工业各部门中统一实行三种六级工资等级表，轻工业、食品工业和国营农业企业的工资等级表最低与最高之比为1:1.58，机械制造、化学、有色冶金、石油加工、木材加工、纺织工业和制革业的工资等级表的最低与最高之比为1:1.71，煤炭、石油和矿山开采及森林采伐等矿业原料部门实行的工资等级表最低与最高之比为1:1.86。

附加工资是工资中的可变部分。它包括奖金、超过产量定额的报酬、标准工资的补贴等项。实行“新经济体制”以来，由于奖金数额增加，工人工资中基本工资部分所占比重在减少，附加工资所占比重在增加。如1961年工人工资中基本工资占73.2%，1971年减为61.2%；同期附加工资在工人工资中的比重却由26.8%增至38.8%。1972年后，勃列日涅夫集团又一再强调要加强基本工资的刺激作用，增加基本工资在工人工资中的比重。1975年，苏修计划基本工资占工人工资的比重为70%到75%。

至于工资支付形式，目前采用计件形式比采用计时形式的范围要大一些，但已出现前者逐渐缩小，后者逐渐扩大的趋势。这与生产过程机械化和自动化的加强，某些部门难于采用计件形式有关。同时，目前苏修的计时工资标准比计件工资标准低一些，企业用计时形式代替计件形式，可以节省工资基金支出，更有利于加强对工人的剥削，多得利润。在计件形式中，直接计件和累进计件所占比重锐减，据苏修书刊透露，这是因为它“容易导致工资基金的超支”，“容易削弱工人对产品质量的注意”，①“造成产品生产消耗的增加”，②这就是说，它不适应官僚垄断资产阶级攫取高额利润的需要。由此可见，采用哪一种工资形式，主要是资产阶级根据其自身的利益来决定的。正如马克思早已指出的那样，“工资支付形式的区别，丝毫没有改变工资的本质”（《马克思恩格斯全集》第23卷，人民出版社1972年版第604页），无论采用哪一种形式，工资总是资本加重对工人剥削的手段。除上述基本的工资形式外，苏修还推广包工制、“不预付工资制”等名堂，在工人低微的工资水平上玩弄花招，榨取更多的工人血汗。

① [苏]《社会主义劳动》1973年第4期。

② [苏]索科洛夫等编：《政治经济学》1974年第190页。

勃列日涅夫叛徒集团在推行“新经济体制”过程中，一方面加强奖金的刺激作用，巧立名目，五花八门，规定了一套繁琐的奖励办法。个别企业，如日丹诺夫市亚速钢厂，1972年奖励条例竟达182种。另一方面，又加强对奖金的控制，具体规定了提取奖金的制度和发放办法。根据苏修奖励制度的规定，物质鼓励基金的发放范围和形式是：（1）对工人、领导人员、工程技术人员、职员进行日常奖励；（2）对工人、领导人员、工程技术人员和职员完成特殊任务的一次性奖励；（3）支付工人、领导人员、工程技术人员、职员年终奖励；（4）对企业工作人员进行补助等。

据对1966年实行“新经济体制”的704个企业物质鼓励基金使用情况的统计，尽管工人人数比工程技术人员和职员多得多，但工人在物质鼓励基金中所得的部分只占50.7%，工程技术人员和职员合占49.3%。其中最主要的日常奖励，工程技术人员和职员所得占物质鼓励基金的37.3%，工人所得只占8%。

苏修用物质鼓励基金支付的奖金，在厂长、经理、工程技术人员和职员的收入中所占的比重是很大的，一般要占他们工资的20—30%，而在工人工资中只占4—5%左右。

根据苏修现行规定，工人除从物质鼓励基金中领取部分奖金外，还从工资基金中得到奖金。1973年，工人来自物质鼓励基金中的奖金占工人平均工资的5.0%，来自工资基金的奖金则占10.2%，两项合计为15.2%。而同年工程技术人员所得的奖金，在其全部工资中所占比重为22.1%。

应当指出，苏修为了掩人耳目，它们在统计工资奖金收入时，往往把企业中享有政治经济特权的新资产阶级和一般工程技术人员、一般职员混在一起，借以掩盖一小撮新资产阶级分子同工人、一般工程技术人员和一般职员收入的差距，而且，统计中列举的是相对于工资的比例数字，如果考虑到经理、厂长、总工程师等人的固定工资比一般职工的最低工资高六、七倍到十几倍，再加上他们以各种手段巧取豪夺，他们通过工资、奖金攫取的份额就更大了。

工业企业工资结构示意图

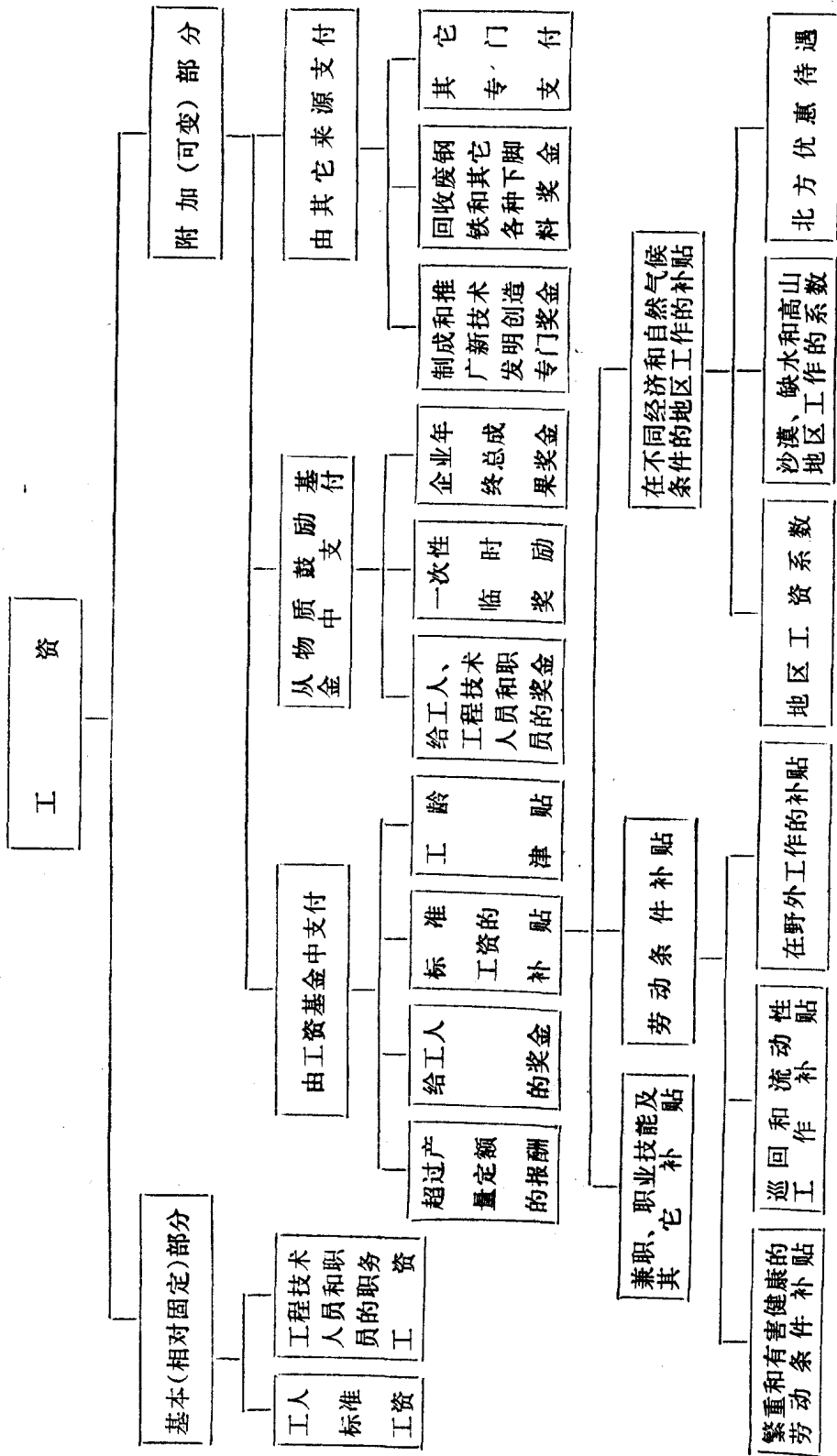

资料来源：〔苏〕沃尔科夫等著：《苏联劳动与工资》1974年第236—237页。

1972年后各工业部门统一实行的三种工人工资等级表

	等级、系数及递增百分比						
	等 级	1	2	3	4	5	6
煤炭、矿山石油开采、森林采伐	等级系数	1.0	1.11	1.22	1.38	1.58	1.86
	递增百分比	—	11	11	13	15	18
机器制造、化学、石油加工、有色冶金、木材加工、纺织、制革	等级系数	1.0	1.09	1.21	1.33	1.50	1.71
	递增百分比	—	9	11	11	13	14
轻工、食品、国营农业企业	等级系数	1.0	1.07	1.14	1.25	1.38	1.58
	递增百分比	—	7	7	9	11	14

资料来源：〔苏〕巴特卡也夫：《工资等级制度的发展》；〔苏〕《社会主义劳动》1973年第10期。

黑色冶金企业领导人员和工程技术人员月职务工资

单位：卢布

	各类工厂的月职务工资			
	1	2	3	4
经 理	350—400	310—360	250—300	200—250
总工程师	320—370	280—330	220—270	190—220
副经理、副总工程师、总机械师、生产科长、技术与技术监察科长	250—300	200—250	180—210	150—180
设计科长、计划劳动组织科长、供销科长	190—220	160—190	140—160	110—130
安全科长、主任调度员	160—190	140—170	120—145	110—130
调度室主任	130—150	120—140	110—130	110—120
主任工程师、主任设计师、主任经济师	110—135	110—125	90—115	90—115
工程师、设计师、经济师	100—120	90—110	80—110	80—110
技术员	75—90	75—90	70—85	70—85

注：本表系50年代后期的工资情况，一直沿用至今。技术员、工程师、设计师等1972年后职务工资有所提高。

资料来源：转引自〔英〕马修斯：《苏俄的阶级和社会》1972年版第92页，原始出处是《苏联的工资》莫斯科1960年版第60页。

	工 段 等 级		
	一 等 段	二 等 段	三 等 段
铁路运输工段领导人	260—280	240—260	220—240
生产技术科科长	220—240	200—220	180—200
运行科、货物科、机车车辆科、线路科科长	210—230	190—210	170—190
计划经济科、劳动组织和工资科、财务科科长、	180—200	170—180	160—170
工艺科(组)、号志通信科(组)、基建科(组)、干部科(组)、稽核科(组)长、安全运行检查员、总会计师	175—185	165—175	155—165
值班段长(调度员)	150—160	140—150	130—140
各专业主任工程师、主任经济学家、主任监督员、生产技术问题检查组长、法律总顾问	140—165	140—165	140—165
各专业工程师、经济学家、监督员、生产技术和经济问题检查员	115—150	115—150	115—150
各专业主任技术员	100—125	100—125	100—125
各专业技术员	90—115	90—115	90—115

资料来源：〔苏〕《经济报》1973年第42期第16页。

	企 业 类 别					
	1	2	3	4	5	6
厂 长	200—230	185—200	170—185	155—170	145—155	125—145
总工程师	185—200	170—185	155—170	145—155	—	—
生产主任、技术指导员、总养鱼师	165—180	155—165	145—155	135—145	130—140	120—130
主任专家①，科长②	165—180	155—165	145—155	—	—	—
生产(技术)实验室主任	165—175	155—165	145—155	135—155	—	—
专家组组长③	120—140	120—140	120—140	120—140	—	—
专家④	95—130	95—130	95—130	95—130	95—130	95—130
各专业的技术员	80—100	80—100	80—100	80—100	80—100	80—100

原注：①主任专家：动力工程师，机械师，经济学家，设计家，农艺师，畜牧学家，工艺师，葡萄酒酿造师，香槟酒制造师，啤酒酿造师，白兰地酒制造师，制烟师，烟草鉴定家，香料制造师，肥皂制造师，制粉师，碾米师，茶叶鉴定专家。

②科长：技术科，生产科，生产技术科，计划生产科，捕鱼科。

③专家组组长：各科专业工程师，水利工程师，经济学家，农艺师，微生物学家，细菌学家，兽医，畜牧学家，鱼类学家，鱼类病理学家，糖厂的农艺检查员。

④专家：各专业的工程师，水利工程师，经济学家，农艺师，微生物学家，细菌学家，兽医，畜牧学家，鱼类学家，鱼类病理学家，法律顾问，船队调度员。

注：本表包括肉品、奶品(畜牧的初级加工工厂、车间、工段和废品加工车间、工段除外)，鱼类、大型粮仓、制粉、碾米和饲料加工等工业所属企业。

资料来源：〔苏〕《经济报》1973年第43期第16页。

工业部门的工人工资结构

%

	年 份	工资中的 基本工资 部 分	工资中的 附加工资 部 分	其 中			
				超额完成 定额的 报 酬	奖 金		其他支付 包括定期 休假时 的 工资
					来自物质 鼓励基金	来自工资 基 金	
整 个 工 业	1961	73.2	26.8	7.6	—	7.4	11.0
	1971	61.2	38.8	11.6	5.2	11.0	11.0
机 器 制 造 与 金 属 加 工 工 业	1961	68.9	31.1	10.4	—	6.4	14.3
	1971	55.6	44.4	15.3	5.2	9.7	14.3
化 学 工 业	1961	67.6	32.4	4.2	—	8.3	19.9
	1971	57.5	42.5	7.2	5.9	11.5	17.8
食 品 工 业	1961	80.6	19.4	5.8	—	5.0	8.6
	1971	61.1	38.9	6.6	4.9	9.2	11.5
轻 工 业	1961	78.1	21.9	6.2	—	6.1	9.6
	1971	61.8	38.2	10.7	5.0	11.3	5.4

资料来源：〔苏〕《社会主义劳动》1973年第4期第39页；〔苏〕巴特卡耶娃：《工资形式与制度》莫斯科版1973年第4页。

工人和工程技术人员的工资结构变化情况

%

	工 人		工 程 技 术 人 员	
	基 本 工 资	附 加 工 资	基 本 工 资	附 加 工 资
1961	73.2	26.8
1970	62.0	38.0	74.0	28.0
1971	61.2	38.8
1975(计划)	70.0—75.0	25.0—30.0	78.0—82.0	18.0—22.0

资料来源：〔苏〕《社会主义劳动》1973年第4期；〔苏〕《经济问题》1975年第8期。

国民经济各部门采用的工资形式的变化

%

	计 件 工 资				计 时 工 资		
	合 计	直 接 计件制	累 进 计件制	计 件 奖励制	合 计	简 单 计时制	计 时 奖励制
1959年	71.4	37.5	20.8	13.1	28.6	6.4	22.2
1961年3月	63.0	32.3	1.0	29.7	37.0	6.4	30.6
1962年8月	60.5	26.9	0.4	33.2	39.5	5.5	34.0
1965年8月	57.6	23.2	0.3	34.1	42.4	4.6	37.8
1969年	56.6	15.8	0.3	40.5	43.4	2.3	41.1
1972年	56.8	13.7	0.3	42.8	43.2	1.7	41.5

注：本表指按不同工资形式领取工资的工人占工人总数的百分比。

资料来源：〔苏〕《统计通报》1962年第6期第94页；1964年第6期第94页；1966年第3期第95页；〔苏〕《社会主义劳动》1973年4月号；〔苏〕《经济报》1974年第3期。

1966年部分工业企业物质鼓励基金的分配

%

	工 人	工程技术人员、 职员和其他各类 工作人员	合 计
从利润中提成的物质鼓励基金	50.7	49.3	100
其中：			
日常奖励	8.0	37.3	45.3
年终奖励	30.0	10.0	40.0
对完成特殊任务的人员一次 性奖励	8.3	0.9	9.2
物质补助	4.4	1.1	5.5

注：系实行“新经济体制”的704家企业的材料。

资料来源：〔苏〕《经济问题》1968年第6期。

2054

1971和1972年工业企业物质鼓励基金的构成

%

	1971	1972
全部物质鼓励基金	100	100
其中：日常奖励	47.3	46.5
对完成特殊任务的人员一次性奖励①	7.9	8.4
年终奖励	34.9	35.0
物质补助	5.9	5.8

注：①包括工厂内部的社会主义竞赛奖。

资料来源：〔苏〕《计划经济》1975年第7期第40页。

2055

工业企业物质鼓励基金支付的奖金在工资中所占比重

%

	工程技术人员	职 员	工 人
1966	34.3	20.3	1.5
1967	30.2	26.3	2.6
1969	20.0	17.0	4.0
1973	22.1	...	5.0

注：①1966—1969年为实行“新体制”的704家企业的材料。

②1966年、1967年为上半年数字。

资料来源：〔苏〕《经济问题》1968年第6期；〔苏〕鲁米扬采夫《社会主义政治经济学》上海人民出版社1973年版第250页；〔苏〕《经济问题》1975年第8期。

2056

**1973年各工业部得自物质鼓励基金的奖金
在每一工作人员工资中的比重**

%

	得自物质鼓励基金的奖金在 每一工作人员平均工资中的比重
动力和电力化部	12.0
石油开采工业部	12.4
煤炭工业部	6.1
石油加工和石油化学工业部	10.7
黑色冶金部	8.6
重型、动力和运输机器制造部	7.5
机床和工具工业制造部	7.1
仪器制造、自动化工具和操纵系统部	11.8
轻工业、食品工业和日用器具机器制造部	6.9
森林和木材加工工业部	4.6
轻工业部	6.3
食品工业部	7.3
肉类和奶品工业部	7.9
渔业部	5.7

资料来源：〔苏〕《经济问题》1975年第8期。

2057

**实行“新经济体制”的工业企业各类人员
全部奖金占工资的比重**

%

	1966	1967	1968	1969	1973
工 人	7.5	13.1	11.7	13.1	15.2
工程技术人员	19.3	20.3	19.0	20.1	22.1
职 员	15.0	17.9	17.1	18.8	...

资料来源：〔苏〕《经济问题》1971年第5期；〔苏〕《经济问题》1975年第8期。

2058

1973年工业企业各类人员得自不同来源的奖金占工资的比重

%

	全部奖金占 工资的比重	得自物质鼓励基金的 奖金占工资的比重	得自工资基金的奖金 占工资的比重
工业生产人员	16.3	8.1	8.2
其中：工人	15.2	5.0	10.2
工程技术人员	22.1	22.1	—

资料来源：〔苏〕《经济问题》1975年第8期。

国营农场的工资、奖金制度

在50年代，对国营农场工人实行的工资制度基本上是按完成的工作量计算的计件工资制。1961年，苏修叛徒集团为了加强物质刺激，使劳动报酬与工作最后结果直接联系起来，对农场的工资制度进行了改革，通过了国营农场劳动工资和物质刺激形式示范条例。该条例规定农场采用包工奖励、计件奖励和计时奖励工资制。改革后的工资仍执行六级工资制；名义上工资标准有所提高，工人之间的工资差距略有缩小。^①

1970—1971年，苏修为了进一步加强物质刺激，对农场工人的工资又进行了一次改革，提高了补加工资和奖金在整个工资中的比重，并把分散在各个决议中的各种奖励规定集中到一个工资条例中，这就是目前所执行的《国营农场和其他国营企业工人劳动报酬的标准条例》。苏修采取这些措施的实质是加强工人的劳动强度、对他们进行更重的剥削。

目前，国营农场工人的工资等级表分为6个等级，工种分为“畜力—手工劳动和畜牧业劳动”以及“拖拉机手—农机手”两大类。“畜力—手工劳动”人员就是种植农作物的大田作业人员。每类工种下面又分为计件和计时两种工资形式。计件工资标准约比计时工资标准高7—8%。农机手约比“畜力—手工劳动和畜牧业劳动”高33—52%。为了减少农机手从垦荒区和生活条件差的地区外流，苏修对他们的工资标准又规定了地区差别。

苏修有关补加报酬和奖金的规定名目繁多。如：刺激推广包工制的奖励；刺激推广计件制的奖励；防止拖拉机手流动的专业工龄津贴；刺激拖拉机手和畜牧业人员提高技术的技术津贴；在收获季节，刺激加强劳动强度而提高的标准工资；超额完成总产量计划奖；刺激降低生产成本的奖励；刺激水稻、甜菜、向日葵等几

^① 工资标准平均提高24%，工人之间的工资差距由1:2降为1:1.8。（〔苏〕卡西罗夫、莫洛佐夫：《集体农庄和国营农场中的经济核算制》莫斯科1965年版第336页。）

种作物增产和出售的奖励；刺激提高利润的物质鼓励基金的奖励等。规定的奖金名目虽多，但是农场职工实际得到的奖金额，1971年只达年平均工资的17%。

至于为农场场长规定的职务工资和奖金则是为了刺激他们更残酷地剥削工人，让他们多瓜分一些剩余价值。赫鲁晓夫上台后，从1957年1月起改变了国营农场场长、专家按月领取固定职务工资的办法，实行70%的有保证的工资制，即每月发工资的70%，其余部分则视农场的产品销售计划完成情况而定。为了加强物质刺激，1961年工资改革时，农场领导人和专家的职务工资按农场产品销售额分为8类，职务工资的高低完全取决于产品销售额。1965年4月苏修通过决议，给农场领导人和专家发全薪，把国营农场类别由1961年的8类改为10类，提高了大型农场场长和专家的工资标准。

1970年6月15日，根据苏联部长会议国家劳动与工资问题委员会和苏联工会中央理事会主席团决议批准的《关于国营农场和其他国营农业企业领导人和专家工资的标准条例》的规定，农场领导人和专家的职务工资按农场产品年计划销售额分成10类；场长每月最高为270—300卢布，最低为140卢布。农场领导人和专家的职务工资根据其受教育程度、工龄^①和熟练程度，在工程技术人员和职员的工资基金范围内提高或降低10%。除职务工资外，还可获得超额完成农产品销售额计划的补加工资和奖金、利润奖金或节约奖金、甜菜、向日葵籽的交售奖金等等，他们的收入远远超过广大农业工人的收入。

① 1961年以前国营农场领导人和专家享有工龄津贴，1961年取消。1965年规定根据“工作量并考虑其文化程度和工龄来确定工薪”。（《苏共中央三月全会速记记录》第31页）

国营农场工人的日工资标准和等级差距变化情况

工 种	日工资标准和等级差距	实 行 时 间	等 级					
			1	2	3	4	5	6
畜力—手工劳动 和畜牧业劳动	计件日工资标准 (卢布—戈比)	1968年前	1—72.0	1—90.8	2—15.0	2—42.4	2—73.3	3—09.6
		1968年1月1日后	2—34.4	2—40.2	2—46.1	2—53.9	2—73.3	3—09.6
		1972年起	2—95.0	3—15.0	3—37.0	3—67.0	4—06.0	4—65.0
等 级 差 距		1968年前	1.00	1.11	1.25	1.41	1.59	1.80
		1968年1月1日后	1.00	1.02	1.05	1.08	1.17	1.32
		1970年6月15日后	1.00	1.07	1.14	1.24	1.38	1.58
拖拉机手—农机手	一类地区	1968年前	2—40.0	2—80.0	3—20.0	3—60.0	4—20.0	5—00.0
		1968年1月1日后	2—73.4	2—80.0	3—20.0	3—60.0	4—20.0	5—00.0
		1970年6月15日后	3—23.0	3—64.0	4—09.0	4—60.0	5—18.0	5—82.0
	二类地区	1968年前	2—90.0	3—40.0	3—80.0	4—30.0	5—00.0	6—00.0
		1968年1月1日后	2—90.0	3—40.0	3—80.0	4—30.0	5—00.0	6—00.0
		1970年6月15日后	3—64.0	4—09.0	4—60.0	5—18.0	5—82.0	6—55.0
	三类地区	1968年前	3—10.0	3—60.0	4—20.0	4—70.0	5—50.0	6—50.0
		1968年1月1日后	3—10.0	3—60.0	4—20.0	4—70.0	5—50.0	6—50.0
		1970年6月15日后	3—93.0	4—43.0	4—98.0	5—60.0	6—30.0	7—08.0
等 级 差 距 (三类地区)	1968年前	1.00	1.16	1.35	1.52	1.77	2.10	
	1968年1月1日后	1.00	1.16	1.35	1.52	1.77	2.10	
	1970年6月15日后	1.00	1.13	1.27	1.42	1.60	1.80	

资料来源：〔苏〕《农业宣传员经济手册》莫斯科1966年版第322页；〔苏〕《经济报》1970年第30期；〔苏〕《俄罗斯联邦共和国国营农场工作人员劳动报酬条例汇编》莫斯科1974年版第6页。

	地 区 名 称
三类地区	<p>阿穆尔、阿尔罕格尔斯克、伊尔库斯克、堪察加、克麦罗沃、库尔干、列宁格勒、马加丹、莫斯科、穆尔曼斯克、新西伯利亚、鄂木斯克、斯维尔德洛夫、萨哈林、托木斯克、秋明、车里亚宾斯克、赤塔等州；阿尔泰、克拉斯诺雅尔斯克、沿海边疆区、哈巴罗夫斯克等边疆区；勃良斯克自治共和国、科米自治共和国、图瓦自治共和国、雅库特自治共和国、哈萨克共和国（阿拉木图州除外，但包括安德烈也夫、巴拉哈什和沙尔康德斯基等区；江布尔州除外，但包括莫伊恩库姆斯基和塔拉斯区；奇姆肯特州除外，但包括苏札科斯基和阿尔嘎巴斯基区）；卡拉卡尔帕克自治共和国，亚美尼亚共和国的阿吉兹别科夫斯基、阿马希斯基、阿巴兰斯基、阿胡良、巴萨尔捷恰尔斯基、古卡希扬斯基、加里宁、卡莫、克拉斯诺谢尔斯基、马尔土宁斯基、塞瓦、希希安斯基等区。</p>
二类地区	<p>阿斯特拉罕、勃良斯克、别洛戈尔德、弗拉基米尔、伏尔加格勒、伏洛格、沃龙涅什、高尔基、伊凡诺夫、加里宁、加里宁格勒、卡卢加、基洛夫、科斯特罗马、古比雪夫、库尔斯克、利波斯克、诺夫戈尔德、奥伦堡、奥尔洛夫、彼尔姆、普斯科夫、平扎、罗斯托夫（不包括亚速夫、泽尔诺格勒、垦荒区、别斯恰诺考普斯克、萨尔斯克、叶戈尔雷克斯卡亚等区）、梁赞、萨拉托夫、斯摩棱斯克、唐波夫、图拉、乌里扬诺夫斯克、雅罗斯拉夫等州；巴什基尔自治共和国、达格斯坦自治共和国、卡累利阿自治共和国、卡尔梅克自治共和国、卡巴尔达-巴尔卡尔自治共和国、马里自治共和国、莫尔多瓦自治共和国、北奥塞梯自治共和国、鞑靼自治共和国、乌德穆尔特自治共和国、楚瓦什自治共和国、车臣-印古什等自治共和国；卡拉恰依-契尔克斯自治州；乌克兰共和国的文尼察、沃伦、伏罗希洛夫格勒、顿涅茨、外喀尔巴阡、里沃夫、罗温、斯坦尼斯拉夫、捷尔诺波夫、伊凡诺-弗兰科、基洛夫格勒、哈尔科夫、契尔卡塞、契尔诺夫茨等州和日托米尔州的多林地区，基辅、苏麦、赫米尔尼茨基和契尔诺戈尔各州；白俄罗斯共和国、拉脱维亚共和国、立陶宛共和国、爱沙尼亚共和国，以及哈萨克共和国的阿拉木图州的阿克苏和阿拉图里区，江布尔州的朱瓦林斯基区，奇姆肯特州的布贡、土耳其斯坦和克齐尔库木区；亚美尼亚共和国的阿拉韦尔、阿尼斯基、阿尔季克、戈里斯、古恰尔科斯基、麦戈林斯基、拉兹丹、斯皮塔科斯基和斯捷潘纳瓦等区。</p>
一类地区	<p>其余各州、各边区和各共和国，以及上述未包括的各区。</p>

资料来源：〔苏〕《农业计划工作手册》莫斯科1974年版第352—353页。

国营农场和其他国营农业企业工人的日工资标准(七小时工作日)

单位: 卢布—戈比

	等 级					
	1	2	3	4	5	6
畜力—手工劳动和畜牧业劳动						
计时工人	2—76	2—95	3—15	3—43	3—80	4—34
计件工人	2—95	3—15	3—37	3—67	4—06	4—65
拖拉机手—农机手						
计时工人						
一类地区	2—99	3—36	3—78	4—26	4—78	5—38
二类地区	3—36	3—78	4—26	4—78	5—38	6—06
三类地区	3—64	4—09	4—60	5—18	5—82	6—55
计件工人						
一类地区	3—23	3—64	4—09	4—60	5—18	5—82
二类地区	3—64	4—09	4—60	5—18	5—82	6—55
三类地区	3—93	4—43	4—98	5—60	6—30	7—08

注: (1) 畜力—手工劳动(浇灌工作除外)采用不高于5级的工资标准。

资料来源: [苏]《俄罗斯联邦共和国国营农场工作人员劳动报酬条例汇编》莫斯科1974年版第6页。

关于农场工人奖励的规定

2061

116

	奖励对象	奖励标准	计算方法	备注															
包工奖励	包工小组成员	包工小组所生产的工资产品，每公担标准工资高于单价比标准工资高士	<p>包工小组工资是按每公担产品（或按销售价格折合的产值）计算的。计算的公式如下：</p> $\text{包工小组农活计划工作量} \times \text{标准工资} = \text{包工小组农活计划工资总额}$ $\text{包工小组农活计划工资总额} \div \text{包工小组年度计划产品产量} = \text{每公担产品的工资单价}$ $\text{每公担产品的工资单价} \times \text{实际收获的产品数量} = \text{包工小组的实际工资总额}$ <p>包工小组的日工资，按工人的日工资标准和时间计算；收获前，按工人的日工资标准和时间计算；收获后，按实际产量和预付工资之间的差额补发。</p>																
计件奖励	计件工	完成计划80%以上的每1%；超额完成计划的每1%；加工工资的1%	<p>计件工在完成生产队（小组）劳动量时，按其日工资标准领取计件工资。产品收获后，完成年度计划的80%以上（到100%），每完成1%，加工工资的1.25%；超额完成生产计划的1%；加工工资的1%。</p>																
专业工龄津贴	农机手	增加年工资的8—25%	<p>增加年工资总额的%</p> <table border="1" style="width: 100%; border-collapse: collapse;"> <thead> <tr> <th>连续工作年</th> <th>西伯利亚、远东及哈萨克斯坦、乌拉尔和伏尔加河流域垦荒区</th> <th>其他地区</th> </tr> </thead> <tbody> <tr> <td>3—5年</td> <td>12</td> <td>8</td> </tr> <tr> <td>5—10年</td> <td>15</td> <td>10</td> </tr> <tr> <td>10—15年</td> <td>20</td> <td>13</td> </tr> <tr> <td>15年以上</td> <td>25</td> <td>16</td> </tr> </tbody> </table>	连续工作年	西伯利亚、远东及哈萨克斯坦、乌拉尔和伏尔加河流域垦荒区	其他地区	3—5年	12	8	5—10年	15	10	10—15年	20	13	15年以上	25	16	一年支付一次
连续工作年	西伯利亚、远东及哈萨克斯坦、乌拉尔和伏尔加河流域垦荒区	其他地区																	
3—5年	12	8																	
5—10年	15	10																	
10—15年	20	13																	
15年以上	25	16																	

	奖励对象	奖励标准	计算方法	备注
技术津贴	拖拉机手 畜牧业劳动者	增加工资标准的 10—20% 增加工资标准的 10—20%	获得一级拖拉机手称号的，增加工资标准的20% 获得二级拖拉机手称号的，增加工资标准的10% 获得一级畜牧业能手称号的，增加工资标准的20% 获得二级畜牧业能手称号的，增加工资标准的10%	
收获季节奖励	拖拉机手—农 机手 畜力—手工劳 动者	增加计件工资单价 的15—100% 增加计件工资单价 的15—30%	在西伯利亚、远东及哈萨克斯坦、乌拉尔和伏尔加河流域垦荒区，收获谷物、粮用豆类作物①、玉米、向日葵、土豆、草籽，开始大规模收获后的1—10天，计件工资单价增加100%；10天后的限定期限内，增加50%。在收获其他作物，相应增加60%和30%。在上述地区以外的其他地区，收获上述指定的作物，在开始大规模收获后的1—10天，增加60%；收获其他作物增加30%；10天后的限定期限内，相应增加30%和15% 在上述指定地区，大规模收获开始至限定时间内，计件工资单价增加30%；在其他地区，增加15%	①不包括油料豆类作物
超额完成总产量计划奖	农场工人	奖励超额计划产品价值的20—30%	种植业和畜牧业奖励超额计划产品价值的20% 种植玉米、育肥熏肉用猪以及“养殖业系统”所属单位奖30%	
降低单位产品生产成本奖励	农场工人	奖励节约额的25—50%	种植业奖励节约额的25%，畜牧业奖40%， “养殖业系统”所属单位奖50%	

	奖励对象	奖励标准	计算方法	备注
超额完成农产品平均单位面积产量奖励或出售奖励	农场工人	稻谷、优良品种的黍或荞麦奖励超产部分的25—50% 甜菜出售每一公担奖50戈比 向日葵籽出售每一公担奖70戈比	以超过最近4—5年平均单位面积产量为超产标准 以出售数量计算（由采购单位支付） 以出售数量计算（由采购单位支付）	在工人按基本工资比例分摊
由物质鼓励基金支付的奖金： 平时奖 年终奖 优胜奖	在生产 and 经营过程中取得“优良成绩”的集体和个人 集体和个人 个人和领导 竞赛中的优胜者	 约占整个基金的15% 约占整个基金的60% 约占整个基金的15%	物质鼓励基金在国营农场由计划利润中提取15%，超计划利润中提取7.5—15% 按月或按季发给 年终发给	

资料来源：苏联部长会议国家劳动与工资问题委员会和苏联工会中央理事会主席团1970年6月15日批准的《国营农场和其他国营农业企业工人劳动报酬的标准条例》，载〔苏〕《农业计划工作手册》莫斯科1974年版第350页；新华社莫斯科1970年7月9日电。

2062

国营农业、林业企业和组织的职员与勤杂人员职务工资表

单位：卢布

	月职务工资
受过高等专业教育的主任会计、主任商品鉴定员、主任会计监察员	105—130
主任会计、主任商品鉴定员、主任会计监察员、主任视察员；受过高等专业教育的会计、商品鉴定员、会计监察员；办公室主任、中心仓库主任	90—110
会计、商品鉴定员、会计监察员、视察员；档案室主任、总务主任、仓库主任、打字室主任；一级女速记员	85；90
出纳组长、收账员组长、二级女速记员秘书组长、一级女打字员组长、统计员组长、房屋管理员组长；传达室主任	80；85
出纳员、收账员、供销员、二级女打字员、女打字员秘书、簿记员、制图员、办事员、档案管理员、公民证登记员、考勤组长、调度室操作员、计算机操作员、仓库管理员	75；80
派工员、统计员、考勤员、复写员、发货员、传达室值班员	75
勤杂人员	70

资料来源：〔苏〕《俄罗斯联邦共和国国营农场工作人员劳动报酬条例汇编》，莫斯科1974年版第270页。

2063

国营农场职工的奖金①及其在工资中的比重

	平均每个农场职工的奖金(卢布)	奖金为平均年工资的%		平均每个农场职工的奖金(卢布)	奖金为平均年工资的%
1960	7	1.1	1968②	178	13.5
1961	3	0.5	1969②	205	14.6
1962	5	0.6	1970②	231	15.3
1963	9	1.1	1971	...	17.0
1965	...	6.0			

注：①包括补加工资。②为爱沙尼亚共和国数字。

资料来源：1960—1963年数字见〔美〕密拉尔编：《苏联农村社会》伊利诺大学出版社1971年版第221页；1965—1971年数字见〔苏〕《农业经济》1973年第4期。

2064

1968年哈萨克斯坦包工与非包工的国营农场工资和利润的比较

单位：卢布

	包工奖励制农场	非包工奖励制农场	包工奖励制农场为非包工奖励制农场的%
职工平均每月工资	360	88	409.1
每个职工平均每月提供利润	131	17	770.6

资料来源：根据〔苏〕《文学报》1969年第21期资料制表。

国营农场和其他国营农业企业领导人和专家的职务工资

单位：卢布

	各 类 企 业 ① 每 月 职 务 工 资									
	1	2	3	4	5	6	7	8	9	10
	300 万 卢布以上	200—300 万卢布	100—200 万卢布	80—100 万卢布	60—80 万卢布	50—60 万卢布	40—50 万卢布	30—40 万卢布	20—30 万卢布	10—20 万卢布
场 长②	270—300	250—270	210—250	200	190	180	170	160	150	140
总农艺师、总工程师、总畜牧师、总兽医师	230—250	200—230	180—200	170	160	150	140	130	—	—
总经济师	230—250	200—230	180—200	170	—	—	—	—	—	—
具有总专家权力的工作人员：主任农艺师、主任畜牧师、主任兽医师、各种专业主任工程师	160—180	160—180	160—180	150	140	130	120	120	120	120
修理厂主任、主任农艺师、主任畜牧师、主任经济师、主任兽医和其他主任专家	120—140	120—140	120—140	120	120	110	110	110	100	100
总会计师（具有总会计师权力的主任会计）	170—180	160—170	150—160	140	130	120	120	110	100	100
农艺师和畜牧师、兽医师、经济师、水利工程师、农林土壤改良师、土壤改良师、工程师、汽车房主任	110—120	110—120	110—120	110	110	100	100	100	95	95
主任技术员	70—80	70—80	70—80	70—80	70—80	70—80	70—80	70—80	70—80	70—80
技术员	70	70	70	70	70	70	70	70	70	70

注：①企业类别根据生产财务计划规定的年度农产品销售额划分。

②副场长（总专家）职务工资低于场长职务工资10—20%。

资料来源：[苏]《农业计划工作手册》莫斯科1974年版第358页。

2066 国营农场的分场、专业分场和作业区的领导人和专家的职务工资

单位：卢布

	各类分场、专业分场和作业区①月职务工资					
	1 50万卢布以上	2 40—50万卢布	3 20—40万卢布	4 10—20万卢布	5 5—10万卢布	6 5万卢布以下
分场、专业分场、作业区负责人	180	160	140	120	100	90
主任农艺师、主任畜牧师、主任工程师(机械工程师)、主任兽医师	140	130	—	—	—	—
各种专业农艺师、畜牧师、机械技师、兽医、土壤改良技师、工程师	120	120	110	100	90	80

注：①分场、专业分场和作业区类别根据各该单位的全年计划生产总额划分。全年生产总额超过60万卢布的单位，其负责人的职务工资每月为100卢布。

资料来源：〔苏〕《农业计划工作手册》莫斯科1974年版第359页。

2067

有关农场领导人和专家补加工资和奖金的规定

	计 算 标 准
补加工资	每超额完成年度农产品销售(生产)计划的1%，发给年职务工资的0.3%。
超额完成年度农产品销售额计划奖	每超额完成销售计划的1%，最高可奖月工资的10%；分场、专业分场和作业区每超额完成农产品生产计划1%，最高奖月工资的10%。此项奖励必须在完成谷物和肉类(专业分场按基本产品，如棉花、甜菜、蔬菜等)生产计划的前提下支付。

	计 算 标 准																		
利润(有计划 利润的农场)奖	<p>最高可从利润中提取 2.5% 作为农场、分场和专业分场的领导人和专家的奖励。</p> <p>在计划亏损的农场, 则为降低产品计划成本奖(分场、专业分场和作业区则为直接费用节约奖); 农场领导人和专家可得降低额的5%。分场、专业分场和作业区的领导人和专家最高不超过节约额的5%。奖金的支付, 农场一级必须完成农场年度销售额计划及年度全部产品生产计划; 在分场、专业分场和作业区, 必须完成各该单位的年度农产品的生产计划, 但不受整个农场计划完成情况的影响。</p> <p>利润奖或上述节约奖均按领导人和专家职务工资的比例分摊, 工资越高, 分摊越多。但场长、副场长、总专家、总会计师的各项奖金应由上级机关批准, 其他工作人员由场长决定。</p>																		
超计划出售奖	<p>超计划出售每一公担甜菜支付给农场领导人员的奖金 单位: 戈比</p> <table border="1" data-bbox="442 857 1285 1089"> <thead> <tr> <th>超额完成出售计划的%</th> <th>农 场 场 长</th> <th>分场主任、生产队长</th> </tr> </thead> <tbody> <tr> <td>5 以下</td> <td>4</td> <td>5</td> </tr> <tr> <td>5—10</td> <td>8</td> <td>10</td> </tr> <tr> <td>10以上</td> <td>12</td> <td>15</td> </tr> </tbody> </table> <p>注: ①各级专家的奖金按各级领导人奖金额的80%发给。 ②超计划出售 1,000 吨以下, 一个人的上述奖金最高为 2 个月职务工资; 1,000—3,000 吨为 4 个月; 3,000 吨以上最高不超过 6 个月职务工资。</p> <p>超过前三年平均出售水平以上的每一公担向日葵籽支付给农场领导人员的奖金 单位: 戈比</p> <table border="1" data-bbox="442 1342 1285 1549"> <thead> <tr> <th>职 务 名 称</th> <th>每超售一公担的奖金额</th> </tr> </thead> <tbody> <tr> <td>农场场长</td> <td>30</td> </tr> <tr> <td>分场主任</td> <td>40</td> </tr> </tbody> </table> <p>注: ①各级专家的奖金按各级领导人奖金额的80%发给。 ②在一年内, 上述奖金额最高不得超过 6 个月的基本工资; 如同时播种向日葵和甜菜(工厂加工用), 则两种作物的奖金额一年内不得超过 8 个月的基本工资。</p> <p>资料来源: <关于国营农场和其他国营农业企业领导人和专家的劳动报酬标准条例>, 载[苏]《农业计划工作手册》莫斯科 1974 年版第 353—361 页; [苏]《党和政府的农业决议集(1965—1971 年)》莫斯科 1971 年版第 26—30 页。</p>	超额完成出售计划的%	农 场 场 长	分场主任、生产队长	5 以下	4	5	5—10	8	10	10以上	12	15	职 务 名 称	每超售一公担的奖金额	农场场长	30	分场主任	40
超额完成出售计划的%	农 场 场 长	分场主任、生产队长																	
5 以下	4	5																	
5—10	8	10																	
10以上	12	15																	
职 务 名 称	每超售一公担的奖金额																		
农场场长	30																		
分场主任	40																		

(四)苏联工业中的垄断高额利润

列宁在揭露帝国主义的实质时指出，垄断资本追求的不是一般的资本主义平均利润，而是“垄断高额利润”。这一规律也支配着苏修社会帝国主义。苏修叛徒集团利用他们掌握的国家机器和垄断的生产资料，不断加强对劳动人民的剥削，攫取垄断高额利润。据苏修报刊透露，对580个工业企业的调查表明，实行“新经济体制”前的1965年，每一卢布开支所得的利润为17.7戈比，1968年则为24.6戈比；每一卢布固定基金所得的利润，1965年为30.1戈比，1968年则为42.8戈比；每垫支一卢布工资所得的利润，1965年为117.0戈比，1968年为166.5戈比；从每一工人赚得的利润，1965年为1,487.7卢布，1968年则增加到2,319.9卢布。^①

从利润增长率和工资增长率的对比来看，据苏修统计材料，1974年比1960年，利润增长了143.1%，而职工平均工资只增长了75.1%。

按照苏修工业部门赢利率的两种计算方法，实行“新经济体制”以来，按纯收入（包括利润和周转税）计算的赢利率大体上保持在31%—36%之间，按利润计算的赢利率则在18%—20%之间。如果把苏修工业部门按纯收入计算的赢利率同英、美等国作一比较，苏修社会帝国主义在攫取垄断高额利润方面，同资本主义是不相上下的。

^① 实行“新经济体制”的第一、二年主要是一些生产经营状况好、劳动生产率高的大企业，因此利润有显著增长，随着“新经济体制”推广到一些亏损企业和中小企业，情况有所变化。

2068

实行“新经济体制”前后580家工业企业利润指标的变化

	实行新体制前三年			实行新体制后三年		
	1963	1964	1965	1966	1967	1968
每一卢布开支所得的利润(戈比)	15.0	16.3	17.7	20.3	23.1	24.6
每一卢布固定基金所得的利润(戈比)	26.2	27.8	30.1	35.8	40.1	42.8
每垫支一卢布工资所得的利润(戈比)	97.1	106.9	117.0	137.3	155.7	166.5
从每一工人身上所赚得的利润(卢布)	1,182.8	1,325.3	1,487.7	1,795.1	2,081.1	2,319.9

资料来源：〔苏〕《计划经济》1971年第5期。

2069

改行与未改行“新经济体制”的工业企业几项经济指标比较

对上年的%

	产 值		劳 动 生 产 率		利 润	
	改 行 的	未改行的	改 行 的	未改行的	改 行 的	未改行的
1966	110.5	108.4	108.0	104.7	123.3	108.0
1968	109.0	108.3	105.6	103.8	115.8	112.8

资料来源：〔苏〕《经济报》1969年12月增刊。

2070

工业利润增长和工资增长比较

%

	1960	1965	1966	1967	1968	1969	1970	1971	1972	1973	1974
工业部门的纯收入 (包括利润、周转税 等全部货币积累) (亿卢布)	466	603	616	711	797	871	930	954	997	1052	1133
以1960=100	100.0	129.4	132.2	152.6	171.0	186.9	199.0	204.7	213.9	225.8	243.1
职工平均工资(卢布)	80.6	96.5	100.2	104.7	112.7	116.9	122.0	125.9	130.2	134.9	141.1
以1960=100	100.0	119.7	124.3	129.9	139.8	145.0	151.4	156.2	161.5	167.4	175.1

资料来源：据《苏联国民经济统计年鉴》1973年第586、765页；1974年第562、741页数字计算。

2071

工业部门的赢利率

单位：亿卢布

	固定基金和流 动资金总额	纯收入(包括利 润、周转税等的 全部货币积累)	其中：利润	赢利率(对固定基金和 流动资金的%)	
				按纯收入计算	按利润计算
1960	1,033.3	466	140	45.1	13.6
1961	1,144.2	476	153	41.6	13.4
1962	1,252.4	526	186	42.0	14.8
1963	1,399.5	550	196	39.3	14.0
1964	1,561.4	598	219	38.3	14.0
1965	1,732.8	603	225	34.8	13.0
1966	1,883.8	616	251	32.7	13.3
1967	2,043.1	711	349	34.8	17.1
1968	2,207.8	797	444	36.1	20.1
1969	2,399.5	871	488	36.6	20.5
1970	2,597.8	930	560	35.8	21.5
1971	2,822.5	954	562	33.8	19.8
1972	3,058.3	997	594	32.6	19.3
1973	3,318.7	1,052	600	31.7	18.0
1974	3,585.4	1,133	642	31.6	17.7

资料来源：《苏联国民经济统计年鉴》1965年第759页，1973年第765页，1974年第741页。

工业部门的纯收入、利润和劳动生产率增长的比较

对上一年的%

	劳动生产率	纯收入(包括利润、周 转税等全部货币积累)	利 润
1965	104.8	100.8	102.7
1966	105.2	102.2	111.6
1967	106.7	115.4	139.0
1968	105.2	112.1	127.2
1969	104.8	109.3	110.0
1970	107.0	106.8	114.8
1971	106.3	102.6	100.4
1972	105.2	104.5	105.7
1973	106.1	105.5	101.0
1974	106.3	107.7	107.0

资料来源：《苏联国民经济统计年鉴》1965年第759页；1974年第85、741页。

2071——附表一

美国制造业与苏联工业部门利润增长的比较

	美 国		苏 联	
	利 润 额 (亿美元)	利 润 增 长 (1960=100)	纯 收 入 额 (亿卢布)	利 润 增 长 (1960=100)
1960	275	100.0	466.0	100.0
1965	465	169.1	603.0	129.4
1966	518	188.4	616.0	132.2
1967	478	173.8	711.0	152.6
1968	554	201.5	797.0	171.0
1969	581	211.3	871.0	186.9
1970	481	175.0	930.0	199.0

注：美国是纳税前公司利润。苏联的纯收入额包括利润、周转税等全部货币积累。

资料来源：《世界经济统计资料简编》三联书店1974年版第471页；《1973年苏联国民经济统计年鉴》第765页。

2071—附表二

美国、日本制造业公司的利润率

	美国制造业(单位: 亿美元)			日本制造业(单位: 亿日元)		
	利润额(纳税前)	股本额	利润率(%)	利润额(纳税前)	股本额	利润率(%)
1950	232	833	27.9	675	4,364	15.5
1955	286	1,201	23.8	1,848	15,483	11.9
1960	275	1,654	16.6	8,892	36,009	24.7
1965	465	2,117	22.0	9,890	64,980	15.2
1966	518	2,303	22.5	14,630	71,560	20.4
1967	478	2,476	19.3	22,130	83,060	26.6
1968	554	2,659	20.8	26,080	94,830	27.5
1969	581	2,899	20.0	35,170	117,190	30.0
1970	481	3,068	15.7	33,821	128,645	26.3
1971	26,549	139,190	19.1

资料来源: 《世界经济统计资料简编》三联书店1974年版第455—456页。

2071—附表三

英国公司的利润率

单位: 百万英镑

	利 润 额	资 本 额	按资本额计算的利润率 (%)
1960	2,544	11,160	22.8
1961	2,484	12,061	20.6
1962	2,490	12,699	19.6
1963	2,801	13,475	20.8
1964	3,300	14,468	22.8
1965	3,441	15,666	22.0
1966	3,341	15,993	20.9
1967	3,677	15,928	23.1
1968	4,192	16,870	24.8
1969	4,274	17,356	24.6

注: ①包括主要从事制造业、商业、建筑业和其它服务业活动的公司。

②本表是纳税前公司利润。

资料来源: 《世界经济统计资料简编》三联书店1974年版第454页。

三 苏修叛徒集团在“集体”农庄 推行修正主义路线

苏修叛徒集团上台之前的集体农庄是劳动农民的集体所有制，是社会主义性质的农业企业。它在苏联的农业生产中占有重要地位。苏修叛徒集团上台后，随着国家政权性质和在整个国民经济中占统治地位的国营经济性质的改变，集体农庄也丧失了它的社会主义性质，蜕变为官僚垄断资产阶级控制下的资本主义企业。苏修叛徒集团在农庄推行了一整套修正主义路线和政策，竭力加强国家对农庄的控制，改变农庄内部的生产关系，实行资本主义利润原则和物质刺激，加紧剥削广大庄员，攫取更多的农畜产品。对庄员和一部分职工主要为维持家庭生计而进行的个人副业，则采取既控制又根据苏修叛徒集团各个时期的需要给予一定扶植的政策，使个人副业成为他们搜刮农产品的补充来源。

(一) 利用各种手段加强对农庄的控制和对庄员的掠夺

1. 兼并农庄,变部分农庄为官僚垄断资产阶级的国营农场

早在1954年末,苏修叛徒集团就以农庄“经济薄弱”为名,开始对一部分农庄进行兼并,改为国营农场。1954—1970年间,约有24,000多个农庄被改组为国营农场,①官僚垄断资产阶级借此兼并了大量土地,②夺得了大量生产资料。由农庄改组的国营农场的领导权,大都由苏修叛徒集团派往农村的新资产阶级分子所把持。

经过国营农场的兼并,加上农庄与农庄之间的合并,农庄数量显著减少,1953年有93,300个,到1974年仅剩下3万个,农庄户数则从1953年的1,970万户降为1974年的1,370万户,减少了30%。农庄劳动力1953年为2,560万人,1974年减为1,590万人,减少了38%。同时,由于苏修叛徒集团着重发展官僚垄断资产阶级国家直接管理的国营农场,农庄的谷物产量在全苏产量中的比重,从1953年的85%下降为1974年的56%;农庄籽棉产量在全苏产量中的比重从96%下降为73%。同期,国家向农庄采购的谷物、籽棉占国家全部采购量的比重分别从86%与96%降为56%与73%,而由官僚垄断资产阶级国家直接管理的农场,无论在占用的农业用地数量或在主要农产品产量中的比重,都有显著的增长。

① [苏]《战后苏联农业的发展(1946—1970)》(论文集)莫斯科1972年版第164页; [苏]《1971—1975年苏联国民经济发展的国家五年计划》莫斯科1972年版第195页。

② 根据苏联法律规定,土地虽属国家所有,但集体农庄占有的土地都归农庄永久使用。

农庄和国营农场数量的增减

(年 末 数)

	农 庄				国 营 农 场	
	数量(个)	1953=100	拥有农户数 (万户)	1953=100	数量(个)	1953=100
1953	93,300	100	1,970	100	4,857	100
1955	87,400	94	1,980	101	5,134	106
1956	84,800	91	1,990	101	5,098	105
1957	78,200	84	1,890	96	5,905	122
1958	69,100	74	1,880	95	6,002	124
1959	54,600	59	1,850	94	6,496	134
1960	44,900	48	1,710	87	7,400	152
1961	41,300	44	1,640	83	8,300	171
1962	40,500	43	1,630	83	8,600	177
1963	39,500	42	1,610	82	9,200	189
1964	38,300	41	1,590	81	10,100	208
1965	36,900	40	1,540	78	11,700	241
1966	37,100	40	1,540	78	12,200	251
1967	36,800	39	1,530	78	12,800	264
1968	36,200	39	1,510	77	13,400	276
1969	34,700	37	1,470	75	14,300	294
1970	33,600	36	1,440	73	15,000	309
1971	32,800	35	1,410	72	15,500	319
1972	32,100	34	1,400	71	15,700	323
1973	31,400	34	1,390	71	17,300	356
1974	30,000	32	1,370	70	17,700	364

资料来源：《苏联国民经济统计年鉴》1959年第307页；1960年第361页；1973年第341页；1974年第303页；《苏联农业统计集》1971年版第479、581页。

农庄、国营农场农业用地①和耕地面积的增减

(系每年11月1日数)

	中										
	全部农业用地② (万公顷)					共					1954年 =100
	总	数	其中： 耕	地	农	庄③	农	业	营	农	
1954年 =100	1954年 =100	其中： 耕地 (万公顷)	1954年 =100	其中： 耕地 (万公顷)	1954年 =100	农业用地 (万公顷)	1954年 =100	农业用地 (万公顷)	1954年 =100	其中： 耕地 (万公顷)	
1954	48,640	20,480	20,480	100	16,960	38,970	100	8,870	100	2,800	100
1958	50,080	21,790	21,790	81	14,900	31,520	88	17,800	201	6,230	223
1960	51,540	22,000	22,000	75	13,340	29,040	79	21,760	245	8,020	286
1964	53,950	22,330	22,330	59	11,550	23,160	68	30,080	339	10,200	364
1965	54,280	22,340	22,340	57	11,160	22,360	66	31,160	351	10,570	378
1970	54,580	22,350	22,350	52	10,570	20,450	62	33,310	376	11,130	398
1971	54,590	22,370	22,370	51	10,330	20,010	61	33,770	381	11,400	407
1972	54,780	22,410	22,410	51	10,290	19,900	61	34,070	384	11,480	410
1973	55,010	22,430	22,430	49	10,230	19,240	60	34,960	394	11,560	413
1974	55,150	22,530	22,530	48	10,220	18,850	60	35,500	400	11,670	417

注：①农业用地包括耕地、熟荒地、果园、葡萄园、刈草场、牧场，不包括鹿牧场。②包括农庄、农场的农业用地以及农场职工和庄员的自留地（苏联称之为宅旁园地，下同）。③不包括庄员自留地。

资料来源：《苏联国民经济统计年鉴》1955年第99页；1958年第383、384页；1960年第384、385页；1964年第261、262页；1965年第277、278页；1970年第290、291页；1972年第306、307页；1973年第374、375页；1974年第337、339页；

《1922—1972年苏联国民经济统计年鉴》第237、238页。

3003

农庄^①和国营农场的生产固定基金和物质流动资金^②比较

(年末数, 按账面价值, 未扣除损耗)

单位: 亿卢布

	总 额	农 庄		国 营 农 场	
		固定基金和 物质流动资金	占总额的 %	固定基金和 物质流动资金	占总额的 %
1965	722	399	55.3	323	44.7
1970	1,153	611	53.0	542	47.0
1971	1,287	670	52.1	617	47.9
1973	1,669	847	50.7	822	49.3
1974	1,834	921	50.2	913	49.8

注: ①不包括集体渔庄。 ②指库存原材料、库存产品等物质形态的流动资金。

资料来源: <苏联国民经济统计年鉴> 1965年第272、273页; 1970年第288、289页; 1973年第362、363页; 1974年第323、324页; <1922—1972年苏联国民经济统计年鉴> 第232、233页。

3004

农庄庄员和国营农场职工人数比较

(年平均人数)

	农 庄		农 场			农 庄		农 场	
	万 人	1953年 =100	万 人	1953年 =100		万 人	1953年 =100	万 人	1953年 =100
1953	2,560	100.0	260 ^①	100.0	1966	1,860	72.7	930	357.7
1955	2,480	96.9	1967	1,840	71.9	930	357.7
1958	2,490	97.3	1968	1,810	70.7	940	361.5
1959	2,450	97.2	1969	1,750	68.4	960	369.2
1960	2,230	87.1	670	257.7	1970	1,700	66.4	980	376.9
1961	2,070	80.9	780	300.0	1971	1,650	64.5	1,010	388.5
1962	2,000	78.1	820	315.4	1972	1,620	63.3	1,030	396.2
1963	1,940	75.8	830	319.2	1973	1,610	62.9	1,050	403.8
1964	1,920	75.0	860	330.8	1974	1,590	62.1	1,080	415.4
1965	1,890	73.8	910	350.0	1975	1,570	61.3

注: ①系1950年数字。

资料来源: <苏联农业统计集> 1971年版第446页; <苏联国民经济统计年鉴> 1960年第521页; 1973年第476页; 1974年第448页; [苏]<真理报> 1976年2月1日。

农庄的农业总产值占全苏农业总产值的比重

(1965年固定价格)

单位: 亿卢布

	全苏农业总产值	农庄农业总产值	农庄农业总产值 占全苏农业总产值 的比重(%)
1960	630	278	44.1
1961	647	269	41.6
1962	657	270	41.1
1963	607	243	40.0
1964	695	288	41.4
1965	709	290	40.9
1966	770	308	40.0
1967	781	315	40.3
1968	816	333	40.8
1969	789	318	40.3
1970	870	346	39.8
1971	879	345	39.2
1972	843	329	39.0
1973	979	390	39.8
1974	952	379	39.8
1975	900

资料来源: <苏联农业统计集> 1971年版第479页; <苏联国民经济统计年鉴> 1973年第342、343、456页; 1974年第305、422页。1975年数字见[苏]<真理报> 1976年2月1日(原文未指明按何种价格计算)。

农庄主要农产品产量占全苏产量的比重

3006

%

	谷 物	籽 棉	制糖甜菜	向日葵籽	土 豆	蔬 菜	肉	奶	蛋	毛①
1953	85	96	96	...	24	38	35	25	12	71
1958	68	87	96	...	29	39	32	36	9	54
1959	69	85	96	...	30	33	36	39	11	53
1960	61	85	93	85	26	30	37	36	11	52
1961	59	83	92	84	25	27	30	34	11	47
1962	57	82	93	84	20	28	30	34	11	46
1963	58	81	92	85	23	27	30	33	11	44
1964	53	80	91	86	27	27	30	34	11	42
1965	61	80	91	84	22	25	30	35	13	41
1966	51	80	90	82	23	25	30	34	13	41
1967	55	80	90	81	23	26	31	34	13	40
1968	53	80	92	80	24	26	32	36	14	39
1969	55	78	91	80	20	26	34	36	13	39
1970	53	77	92	78	21	26	33	36	14	39
1971	53	76	92	78	23	26	33	36	14	38
1972	50	76	93	78	23	27	33	37	14	37
1973	53	74	91	77	23	27	34	38	14	36
1974	56	73	92	79	22	27	34	38	13	35

注：①包括山羊毛、绵羊毛、驼毛和山羊绒，均以污毛重量计算，下同。

资料来源：1960年以前根据《苏联国民经济统计年鉴》1961年第304页、1965年第265页计算；1960—1970年见《苏联农业统计集》1971年版第482页；1971年以后根据《苏联国民经济统计年鉴》1973年第353页、1974年第315页计算。

3007 国家向农庄采购的主要农产品占国家全部采购量的比重

	谷	物	籽	棉	制糖甜菜	向日葵籽	土	豆	蔬	菜	畜和禽	奶	蛋	毛
1953	86		96		96	..	55		75		58	52	42	75
1958	63		87		96	88	67		66		56	67	34	60
1959	62		85		96	..	58		54		56	67	37	59
1960	57		85		93	86	51		46		55	61	34	56
1961	57		83		92	84	52		44		50	59	33	50
1962	55		82		93	84	47		41		47	59	32	49
1963	59		81		92	87	40		39		45	56	30	48
1964	47		80		91	87	42		39		46	56	28	46
1965	63		80		91	86	40		36		45	55	29	45
1966	46		80		90	83	47		37		45	54	28	44
1967	54		80		90	82	45		38		45	54	27	44
1968	51		80		92	82	47		39		45	55	27	43
1969	54		78		91	82	42		39		48	55	25	42
1970	50		77		91	81	45		37		46	55	24	42
1971	51		76		92	80	48		38		44	53	24	40
1972	43		76		92	81	45		38		43	53	23	40
1973	51		74		91	79	44		38		43	54	22	38
1974	56		73		92	81	46		37		43	53	20	47

资料来源：1960年以前根据《苏联国民经济统计年鉴》1961年第306页、1965年第269页计算；1960—1970年见《苏联农业统计集》1971年版第483页；1971年以后根据《苏联国民经济统计年鉴》1973年第358页、1974年第320页计算。

2. 大批清洗农庄主席,控制农庄的领导大权

农庄主席名义上是由庄员大会选举产生的,实际上都是由上级党政机关圈定和派遣的。1955年末到1956年末,赫鲁晓夫叛徒集团先后派往农庄篡夺农庄领导职务的达3万多人。①全苏的农庄主席到1956年4月1日为止,任职3年以上,即在1953年4月1日前任职的农庄主席中被留下的,只占36%,而在1953—1956年间经过清洗,新任职的竟达64%。以后随着农业减产或因贯彻修正主义路线不力,农庄主席不断被撤换。新安插的农庄领导人都是所谓“知识渊博的专家”和“有才能的组织者”。1953年受过高等教育的农庄主席、副主席分别占农庄主席、副主席总人数的2.6%和0.2%。而到1971年,前者占43%,后者占25%。农庄主席借农庄管理委员会的名义主宰农庄的一切。农庄庄员大会不过是装璜门面的机构。

苏修叛徒集团还竭力提高所谓专家的作用,规定“专家对农艺问题的指示就是法律”。②农庄专家的人数由1960年的18.7万人增为1975年的30.2万人。

官僚垄断资产阶级国家通过由其派遣或指定的农庄主席、副主席和总专家,大大地加强了对农庄的控制。

3008

从任职年限看农庄主席的撤换比率

(每年4月1日统计)

%

	1956	1957	1958	1959	1960	1965	1966	1967	1968	1969	1970	1971
全部农庄主席:	100	100	100	100	100	100	100	100	100	100	100	100
其中: 任职1年以内	30	17	17	5	4	14	13	11	11	12	13	13
任职1—3年	34	41	34	39	39	28	25	23	21	19	20	21
任职3—5年	}36	}42	}49	}56	}57	19	20	21	19	18	15	15
任职5年以上						42	45	49	51	52	51	
该年4月1日前的3年内农庄主席先后被撤换的比率①	64	58	51	44	43	42	38	34	32	31	33	34

注: ①即“任职1年以内”和“任职1—3年”两项之和,在3年内新任职的比率,即同期内被撤换的比率。

资料来源:《1959年苏联国民经济统计年鉴》第452页;《苏联农业统计集》1971年版第460页。

① [苏]《战后苏联农业的发展(1946—1970)》莫斯科1972年版第250页。

② 苏共中央《关于苏共阿尔泰边疆区在发展农庄和农场生产中提高专家作用的工作》的决议,载《真理报》1972年7月27日。

农庄主席和脱产副主席教育程度的变化

%

	1953年 7月1日	1960年 4月1日	1964年 4月1日	1965年 4月1日	1970年 4月1日	1971年 4月1日
农庄主席:						
其中: 高等学校毕业	2.6	15.5	20.6	22.1	38.2	42.8
中等专科学校毕业	15.4	40.1	45.8	45.2	42.7	41.2
农庄脱产副主席:						
其中: 高等学校毕业	0.2	3.7	7.8	9.0	21.3	25.0
中等专科学校毕业	3.3	24.7	30.1	31.6	41.6	41.7

资料来源: <苏联农业统计集> 1971年版第459页。

农庄领导人和专家人数①

(每年4月1日统计)

单位: 人

	1960年	1965年	1970年	1971年	1972年	1973年	1974年	1975年
农庄主席	46,169	37,427	33,661	32,664	31,784	31,250	30,153	29,033
农庄脱产副主席	23,785	13,259	16,799	17,080	17,338	17,373	17,755	17,848
总专家②	70,801	...	87,124	90,085	90,578	90,485
农艺师	57,273	47,411	58,837	60,577	36,806	37,808	39,740	42,869
畜牧师	43,143	38,677	49,420	50,705	28,066	29,473	31,430	34,406
兽医	48,775	45,867	55,513	57,418	47,087	48,168	49,207	51,414
工程师和技术员	37,741	43,584	70,128	76,066	56,098	58,324	61,028	82,395

注: ①不包括集体渔庄。

②总专家包括总农艺师、总畜牧师、主任兽医、总工程师; 1971年以前各年的总专家人数, 包含在各类专家的人数内。

资料来源: <苏联国民经济统计年鉴> 1959年第451页; 1964年第423页; 1969年第425页; 1970年第408页; 1972年第410页; 1973年第480页; 1974年第451页; <1922—1972年苏联国民经济统计年鉴> 第285页; <苏联农业统计集> 1971年版第448页。

3. 改变农产品采购制度,大搞高征购

苏修叛徒集团为了从农庄夺取更多的农产品,对农产品采购制度作了多次变动。1958年以前,国家从农庄取得农产品的渠道是:农庄向国家的义务交售(价格较低,带征税性质);农庄向国家机器拖拉机站支付的实物报酬;国家向农庄的收购(价格较高)。前两个渠道是主要的。赫鲁晓夫叛徒集团头几年曾逐渐减少义务交售而增加收购部分。1958年,赫鲁晓夫宣布解散和改组机器拖拉机站,把农业机器卖给农庄后,就取消了义务交售和机器拖拉机站的实物报酬制,实行统一的收购价格向农庄收购各种主要农产品。但苏修叛徒集团大搞高征购,规定很高的收购任务,迫使农庄如数出售;而且收购计划每年变动,还经常在采购过程中追加任务,结果有的农庄甚至连留用的种子、饲料也被收购去了,使农业生产遭到严重破坏。勃列日涅夫上台后,在1965年3月,又改变过去的采购办法,采取国家收购计划几年不变和超计划出售加价“奖励”的制度,以便掠取更多的农产品。1970年苏修中央七月全会的决议中更规定农庄至少向国家超计划出售35%的谷物、8—10%的畜产品。有的农庄,为了完成销售计划,或取得超计划出售加价的好处,就减少留用,甚至向庄员挨户搜罗个人副业产品,或向市场收购来抵补。1974年,农庄向国家出售的农产品量占农庄产量的比重,谷物为46%,籽棉100%,制糖甜菜87%,肉92%,奶85%。在农庄农产品销售总额中,国家搜刮去的农产品的比重,从1966年的78%增至1970年的88.5%,而同期以实物报酬支付给庄员和售给庄员的比重则从11%降至3%。在1953—1974年间,农庄的数目和庄员人数虽已大大减少,但被国家搜刮去的各种农产品数量却有显著增长。1971—1974年平均年出售量与1953年相比:谷物增加36%,籽棉增加54%,制糖甜菜增加186%,肉增加108%,奶增加198%。被国家搜刮去的农产品数量按每个庄员平均计算,1971—1974年平均,谷物2,251公斤,为1953年的2.2倍;籽棉352公斤,为1953年的2.4倍;制糖甜菜3,934公斤,为1953年的4.5倍;肉261公斤,为1953年的3.3倍;奶1,681公斤,为1953年的4.7倍。广大庄员终年辛苦的劳动果实,就这样大量地被代表官僚垄断资产阶级利益的国家夺走了。

农庄的主要农产品产量及国家向农庄的采购量

(一)

单位: 万吨

	谷 物			籽 棉		制糖甜菜		向日葵籽		土 豆	
	公布的产量	扣18%虚数后的实际产量①	采购量	产量	采购量	产量	采购量	产量	采购量	产量	采购量
1953	7,013		2,675	370	370	2,227	2,198	1,742	297
1958	9,160	7,511	3,566	378	378	5,222	4,896	2,509	469
1959	8,246	6,762	2,889	394	394	4,214	3,974	2,598	394
1960	7,680	6,298	2,662	364	364	5,350	4,855	338	198	2,230	362
1961	7,700	6,314	2,970	375	375	4,670	4,388	397	244	2,120	364
1962	8,020	6,576	3,113	354	354	4,390	4,083	404	260	1,420	268
1963	6,280	5,150	2,643	420	420	4,050	3,818	363	261	1,620	320
1964	8,070	6,617	3,210	422	422	7,410	6,925	520	339	2,510	466
1965	7,380	6,052	2,282	455	455	6,600	6,158	459	334	1,990	399
1966	8,820	7,232	3,474	479	479	6,640	6,244	503	389	2,020	437
1967	8,190	6,716	3,081	476	476	7,800	7,306	532	400	2,220	523
1968	9,070	7,437	3,503	476	476	8,690	7,733	537	403	2,470	548
1969	8,900	7,298	3,009	446	446	6,490	5,950	506	354	1,850	447
1970	9,870	8,093	3,651	532	532	7,230	6,521	482	374	2,030	504
1971	9,604	7,875	3,269	540	540	6,642	5,916	441	352	2,132	552
1972	8,410	6,896	2,580	555	555	7,105	6,256	394	308	1,801	450
1973	11,793	9,670	4,616	567	567	7,917	7,080	569	442	2,489	678
1974	10,960	8,987	4,105	614	614	7,167	6,210	536	421	1,782	511

注: ①1957年后苏修谷物产量以所谓“谷箱重量”计算, 其中有虚数。表中1958—1974年数字均按18%扣除, 根据见10001表注①。

资料来源: 1960—1970年的产量见《苏联农业统计集》1971年版第480页, 其他各年的产量根据《苏联国民经济统计年鉴》1965年第265页; 1973年第342—343、353页; 1974年第305、315页计算。1965—1970年的采购量见《苏联农业统计集》1971年版第531—553页, 其余各年的采购量根据《苏联国民经济统计年鉴》1961年第306、403页; 1965年第269页; 1973年第356、358、448页; 1974年第318、320、414页; 《苏联农业统计集》1971年版第76页计算。

	蔬 菜		肉(屠宰重)①		奶		蛋 (亿个)	
	产 量	采购量	产 量	采购量	产 量	采购量	产 量	采购量
1953	433	188	203	124	913	551	19	11
1958	581	277	246	191	2,113	1,481	21	15
1959	488	243	320	256	2,406	1,675	28	21
1960	489	235	322	261	2,250	1,604	29	22
1961	436	242	261	225	2,160	1,670	31	24
1962	446	254	285	248	2,170	1,723	34	27
1963	402	246	306	256	2,030	1,596	32	26
1964	532	308	249	228	2,120	1,758	28	23
1965	444	280	300	261	2,530	2,115	38	30
1966	439	292	321	291	2,610	2,187	41	32
1967	523	364	357	323	2,760	2,309	45	35
1968	501	357	371	335	2,930	2,446	49	37
1969	486	373	401	356	2,930	2,425	50	38
1970	539	406	406	373	3,020	2,489	55	44
1971	541	437	439	404	2,995	2,496	63	52
1972	537	426	449	418	3,078	2,565	67	56
1973	699	536	459	408	3,355	2,862	72	61
1974	670	544	496	456	3,488	2,957	72	62

注: ①包括牛肉、猪肉、羊肉、禽肉以及其他畜肉。屠宰重折成胴体重(指净肉, 不包括头、蹄、内脏)一般须扣除29%, 下同。

资料来源: 同上表。

农庄向国家出售的农产品数量占农庄产量的比重

%

	谷物①	籽 棉	制糖甜菜	向日葵籽	土 豆	蔬菜	肉 (屠宰重)	奶	蛋
1953	38	100	99	...	17	43	61	60	57
1958	47	100	94	...	19	48	78	70	74
1959	43	100	94	...	15	50	80	70	75
1960	42	100	91	59	16	48	81	71	76
1961	47	100	94	62	17	56	86	77	79
1962	47	100	93	64	19	57	87	79	80
1963	51	100	94	72	20	61	84	79	82
1964	49	100	94	65	19	58	92	83	83
1965	38	100	93	73	20	63	87	84	79
1966	48	100	94	77	22	67	91	84	79
1967	46	100	94	75	24	70	91	84	78
1968	47	100	89	75	22	71	90	84	76
1969	41	100	92	70	24	77	89	83	77
1970	45	100	90	78	25	75	92	82	79
1971	42	100	89	80	26	81	92	83	82
1972	37	100	88	78	25	79	93	83	83
1973	48	100	89	78	27	77	89	85	85
1974	46	100	87	79	29	81	92	85	86

注：①1958年起按扣除18%的虚数后的产量计算。

资料来源：据3011表计算。

3013

农庄产品通过各种渠道的销售额占销售总额的比重

%

	1966	1968	1969	1970
国家采购	78.0	83.0	86.3	88.5
在农庄市场销售	6.0	6.0	4.3	3.6
售给其他单位(国家采购除外)①	5.0	} 11.0	} 9.4	4.8
卖给庄员(记在劳动报酬账上)	3.0			2.4
实物报酬(发给庄员和雇佣的工作人员)	8.0			0.7
合 计	100.0	100.0	100.0	100.0

注：①指售给消费合作社、各种食品供应站、工人生活用品供应处等等。

资料来源：1966、1970年见[苏]洛加切夫：《农业的经济规律和发展》莫斯科1973年版第31—32页；1968、1969年见[苏]加拉法耶夫和皮古尔金：《国家农业产品的采购和销售》莫斯科1971年版第53页。

3014

农庄的主要农产品通过各种渠道的
销售量占销售总量的比重

%

	年 份	国 家 采 购	售给其他 单 位 ①	在农庄市 场 出 售	售给庄员	售给庄员 (记在劳动 报酬账上)	实物报酬
谷 物	1965	64.3	2.0	2.0	—	10.1	21.6
	1970	78.1	3.1	3.3	12.4	3.1	—
土 豆	1965	69.9	4.4	4.7	—	1.6	19.4
	1970	85.5	5.6	1.1	1.8	6.0	—
蔬 菜	1965	76.7	3.6	15.5	—	0.5	3.7
	1970 (露天的)	86.2	2.9	8.5	2.1	0.3	—
	1970 (温室的)	69.1	14.5	15.3	1.1	—	—
干 草	1965	6.2	2.2	8.2	—	13.3	70.1
	1970	6.7	2.9	15.8	31.2	43.4	—
牛 肉	1965	90.1	6.8	2.6	—	0.4	0.1
	1970	91.7	7.1	0.9	0.29	0.01	—
猪 肉	1965	90.2	3.8	4.2	—	0.7	0.4
	1970	91.6	4.3	3.1	0.8	0.08	—
禽 肉	1965	56.1	4.4	34.3	—	4.9	0.08
	1970	73.8	3.8	19.4	2.9	—	—
奶	1965	98.1	0.2	0.9	—	0.3	0.5
	1970	98.9	0.1	0.7	0.1	0.01	—
蛋	1965	85.0	5.6	8.1	—	1.2	0.2
	1970	84.0	7.0	8.0	1.0	0.03	—

注：①指售给消费合作社、各种食品供应站、工人生活用品供应处等等。

资料来源：[苏]洛加切夫：《农业的经济规律和发展》莫斯科1973年版第184、186页。

3015

农庄向国家出售主要农产品数量的增长情况

单位：万吨

	谷		物		籽		棉		制糖甜菜		肉 (屠宰重)		奶	
	数量	1953=100	数量	1953=100	数量	1953=100	数量	1953=100	数量	1953=100	数量	1953=100	数量	1953=100
1953	2,675	100.0	370	100.0	2,227	100.0	203	100.0	913	100.0	203	100.0	913	100.0
1958—1960(平均)	3,039	113.6	379	102.4	4,575	205.4	236	116.3	1,587	173.8	236	116.3	1,587	173.8
1961—1965(平均)	2,844	106.3	405	109.5	5,074	227.8	244	120.2	1,772	194.1	244	120.2	1,772	194.1
1966—1970(平均)	3,344	125.0	482	130.3	6,751	303.1	336	165.5	2,371	259.7	336	165.5	2,371	259.7
1971—1974(平均)	3,642	136.1	569	153.8	6,366	285.9	422	207.9	2,720	297.9	422	207.9	2,720	297.9

资料来源：根据3011表计算。

3016

平均每个庄员向国家出售的主要农产品数量

单位：公斤

	谷		物		籽		棉		制糖甜菜		肉 (屠宰重)		奶	
	数量	1953=100	数量	1953=100	数量	1953=100	数量	1953=100	数量	1953=100	数量	1953=100	数量	1953=100
1953	1,045	100.0	145	100.0	870	100.0	79	100.0	357	100.0	79	100.0	357	100.0
1958—1960(平均)	1,272	121.7	159	109.7	1,914	220.0	99	125.3	664	186.0	99	125.3	664	186.0
1961—1965(平均)	1,448	138.6	206	142.1	2,584	297.0	124	157.0	902	252.7	124	157.0	902	252.7
1966—1970(平均)	1,866	178.6	269	185.5	3,767	433.0	188	238.0	1,323	370.6	188	238.0	1,323	370.6
1971—1974(平均)	2,251	215.4	352	242.8	3,934	452.2	261	330.4	1,681	470.9	261	330.4	1,681	470.9

资料来源：根据3004、3015表计算。

4. 利用价格杠杆刺激农庄产品的生产和出售

农产品的收购价格是苏修用来刺激农庄生产和出售农产品的主要工具。1955年，苏修叛徒集团改变农业的计划制度，用国家的农产品收购计划代替原来向农庄下达的生产计划，集体农庄只要完成向国家出售任务，就可自行决定各种作物的播种面积、牲畜头数、畜产品率等。这样，苏修叛徒集团就转而采用价格来刺激和控制农庄产品的生产和出售。在1958年以前，由于逐步缩小义务交售量，扩大收购量，同时提高义务交售价和收购价，因而总的平均采购价格水平随之逐步上升。1958年，随着采购制度的改变，取消了多种形式的采购价格，改为按地区分别规定统一的国家收购价格后，各种农产品的收购价格又有不同程度的上升。但同时，为了卡压农庄，又规定所谓“变动价格”制，即对谷物、向日葵籽、制糖甜菜、土豆等规定的收购价可根据收成情况予以提高或降低。但实际上，往往在收成好时将价格压低，歉收时却不提价。1965年，勃列日涅夫叛徒集团为了摆脱农业困境，再次乞灵于价格刺激，废除了1958年规定的“变动价格”制，进一步提高各种农产品收购价，并对谷物实行超计划出售加价50%的“奖励”，这项刺激办法以后又扩大到了其他农产品。

总的说来，苏修叛徒集团上台后，农产品的收购价格有了较大幅度的提高。1973年全部农畜产品的平均收购价格总指数比1958年提高了84%。从1958年赫鲁晓夫实行统一收购价格到1964年，收购价格总指数约提高20%；勃列日涅夫上台后，到1973年又较1964年提高54%。应当指出，同期农庄的农产品生产成本，也在不断提高。1960年以来，不少农产品成本的增长速度超过了收购价格提高的速

度。有的农庄或有的产品仍然处于亏本的状态。特别是由于农业机械、燃料和机油、化肥、饲料、农业建筑造价、运输费用等变相的或直接的提价，以及农业机械质量低劣，农机维修部门任意提高服务费用等因素，农庄在生产中的物质消耗费用大幅度增加，部分地抵销了从提高收购价格所得的收益。此外，农产品收购价格虽然有所提高，但由于收购价格仍然低于价值，因而随着国家从农庄搜购去的农产品数量大幅度增加，被垄断资产阶级国家掠夺去的庄员创造的剩余价值总量仍有很大增长。

3017

农产品收购价格平均指数

(1958=100)

	谷 物	技术作物 (籽棉、制糖 甜菜、烟叶)	牲 畜	奶	全部农产品
1958	100.0	100.0	100.0	100.0	100.0
1960	103.2	97.2	105.8	100.2	101.0
1964	120.8	110.5	136.9	112.6	119.6
1965	147.3	121.7	168.5	129.0	136.5
1966	160.1	118.2	179.0	130.7	139.2
1970	169.8
1973	184.2

资料来源：1958—1966年数字根据[苏]津钦科：《农业中的经济利益和刺激》莫斯科1972年版第156页数字换算，原指数以1952年价格=100，本表改以赫鲁晓夫实行统一收购价格制度的1958年=100，1970年指数根据[苏]雅考维茨：《计划经济中的价格》莫斯科1974年版第98页数字换算，1973年指数根据[苏]《农产品采购》1975年第6期第36页的数字换算。

主要农产品实际平均收购价格的变化①

单位：卢布/吨

	1964年	1973年	1973年为 1964年的%
谷 物	71	100	141
籽 棉	376	538	143
制糖甜菜	29	35	121
向 日 葵	168	213	127
土 豆	78	79	101
牛	807	1,540	191
猪	1,037	1,602	154
奶和奶制品	125	206	165
毛	3,810	5,425	142
蛋(1,000个)	78	93	119
种植业全部产品	140
畜牧业全部产品	163
全部农产品	154

注：①实际平均收购价格是根据对农庄与农场的收购总额除以收购总量计算而得的。使这一时期价格提高的因素有：国家规定的收购价格的提高，超计划出售的加价，国营农场实行完全经济核算制后农场产品收购价格提高到农庄产品收购价格的水平等。

资料来源：〔苏〕《农产品采购》1975年第6期第36页。

农庄主要农产品生产成本与国家收购价格①变化的比较

单位：卢布/吨

	项 目	1960年	1970—1973年平均	1970—1973年 为1960年的%
谷 物	成 本	40	49	123
	收购价格	...	101	...
籽 棉	成 本	207	409	198
	收购价格	340	553	163
制糖甜菜	成 本	14	24	171
	收购价格	23.5	28	119
向日葵籽	成 本	37	60	162
	收购价格	172	189	110
土 豆	成 本	32	67	209
	收购价格	40	72	180
蔬 菜	成 本	63	98	156
	收购价格	...	114	...
牛(活重)	成 本	916	1,268	138
	收购价格	591	1,564	265
猪(活重)	成 本	1,226	1,297	106
	收购价格	823	1,568	191
山羊和绵羊	成 本	526	845	161
	收购价格	...	1,003	...
禽	成 本	1,405	1,728	123
	收购价格	822	1,817	221
奶	成 本	133	188	141
	收购价格	115	194	169
蛋(1,000个)	成 本	93	71	76
	收购价格	60	84	140
毛	成 本	2,607	4,326	166
	收购价格		5,047	...

注：①1960年收购价格为国家规定的平均收购价格，1971—1973年为实际的平均收购价格。

资料来源：成本见《1961年苏联国民经济统计年鉴》第426页，〔苏〕《经济问题》1975年第3期第27页；收购价格见《1958年6月30日苏联部长会议决议》，〔苏〕《经济问题》1975年第3期第27页；1960年牛、猪、禽收购价格见《1961年苏联国民经济统计年鉴》第426页说明。

	谷物 (不包括玉米)		籽 棉		制糖甜菜		向日葵籽		土 豆		蔬 菜	
	成本	1960年 =100	成本	1960年 =100	成本	1960年 =100	成本	1960年 =100	成本	1960年 =100	成本	1960年 =100
1960	40	100	207	100	14	100	37	100	32	100	63	100
1961	37	93	209	101	14	100	30	81	31	97	67	106
1962	37	93	224	108	16	114	30	81	38	119
1963
1964	44	110	281	136	17	121	30	81	35	109	70	111
1965	48	120	325	157	20	143	42	114	44	138	84	133
1966	45	113	47	147
1967	48	120	352	170	21	150	45	122	49	153	83	132
1968	49	123	357	172	21	150	50	135	51	159	90	143
1969	52	130	389	188	23	164	52	141	61	191	92	146
1970	50	125	404	195	22	157	56	151	62	194	94	149
1971	53	133	419	202	23	164	60	162	64	200	101	160
1972	61	153	407	197	25	179	64	173	74	231	109	173
1973	51	128	402	194	24	171	57	154	66	206	93	148
1974	57	143	410	198	26	186	62	168	82	256	98	156

	牛(育肥)		猪(育肥)		奶		蛋(1000个)		毛	
	成本	1960年 =100	成本	1960年 =100	成本	1960年 =100	成本	1960年 =100	成本	1960年 =100
1960	916	100	1,226	100	133	100	93	100	2,607	100
1961	880	96	1,180	96	129	97	82	88	2,333	90
1962	834	91	1,146	94	129	97	2,504	96
1963
1964	927	101	1,250	102	151	114	82	88	2,939	113
1965	989	108	1,124	92	155	117	76	82	3,135	120
1966	1,048	114	1,173	96	160	120
1967	1,089	119	1,183	97	163	123	71	76	3,474	133
1968	1,123	123	1,186	97	168	126	71	76	3,577	137
1969	1,141	125	1,201	98	172	129	73	78	4,023	154
1970	1,166	127	1,194	97	177	133	73	78	3,862	143
1971	1,266	138	1,231	100	185	139	72	77	4,157	160
1972	1,373	150	1,332	109	195	147	73	79	4,650	178
1973	1,336	146	1,297	106	197	148	70	75	4,691	180
1974	1,401	153	1,305	106	202	152	71	76	4,863	187

注：①成本中的庄员劳动报酬按实际支付的货币和实物计算。

资料来源：《苏联国民经济统计年鉴》1961年第426页；1962年第338页；1964年第396页；1965年第410页；1967年第472页；1968年第428页；1969年第402页；1970年第387页；1972年第391页；1973年第459页；1974年第425页；《1922—1972年苏联国民经济统计年鉴》第267页。

	1965	1970	1970年为 1965年的%
谷物(不包括玉米)	48.0	49.6	103
其中：劳动报酬	21.8	17.0	78
物质耗费	26.2	32.6	124
土豆	43.5	62.1	143
其中：劳动报酬	15.6	24.0	154
物质耗费	27.9	38.1	137
奶	154.7	176.6	114
其中：劳动报酬	80.9	90.8	112
物质耗费	73.8	95.8	116
牛(育肥)	988.8	1,165.9	118
其中：劳动报酬	401.4	416.5	104
物质耗费	587.4	749.4	128
猪(育肥)	1,124.4	1,194.0	106
其中：劳动报酬	384.8	361.3	94
物质耗费	739.6	832.7	113
绵羊(育肥)	643.3	801.0	125
其中：劳动报酬	353.8	413.4	117
物质耗费	289.5	387.6	134
家禽	990.0	1,338.0	135
其中：劳动报酬	360.4	412.6	115
物质耗费	629.6	925.4	147

资料来源：〔苏〕洛柴：《集体农庄农业生产的经济效果》莫斯科1973年版第70页。

	价 格 上 涨 情 况
农 业 机 械	“按单位功率计算，拖拉机的出厂价格大大提高了，其他工业品的情况也是一样”。 “T-74 拖拉机价格为2,460卢布，T-150K拖拉机价格为6,500卢布，而这两种拖拉机一匹马力功率的成本分别为332卢布和433卢布，也就是说，T-150K一匹马力功率的成本提高了30%”。 “近几年来，备用零件和修理材料的价格提高了”。
燃 料 和 机 油	“1969至1970年，柴油机燃料的批发价格几乎上涨了一倍，柴油机机油上涨了50%”。
化 肥	“化肥的价格（按有效物成分算）从1965年的121.4卢布增加为1973年的148.7卢布，即增加了22.5%”。 ^①
饲 料	“一吨配合饲料的平均批发价格，1965至1973年从57.4卢布增加为94.6卢布，即增加了60%”。
农业建筑造价	“生产用的建筑物和设施的预算造价提高了”。 “1974年和1964年相比，（俄罗斯联邦）每头牛的牛舍预算造价从363卢布增加为827卢布，即增加130%，猪舍造价增加了3.5倍”。 “（乌克兰）建设一个牛棚的造价1973年比1970年高28.6%，养猪场造价要高97.3%”。
运 费	“汽车货运价率也提高了”。
修 理 费	“农业技术设备联合公司的服务收费提高”，“农机质量差，要花费大量的修理费和保养费，1973年的现金开支占全部拖拉机账面价值的25.6%，超过当年购置机器的价款”。（1957年机器拖拉机站的修理费开支仅为13% ^② ）

注：①原文未注明单位。

②〔苏〕古雪夫等：《苏共三月全会关于农业的高涨》莫斯科1965年版第79页。

资料来源：以上材料均摘自苏农业部1974年年底召开的全苏农业成本会议上的发言，载〔苏〕《农业经济》1975年第4期第34、35页。

5. 通过银行贷款控制农庄的生产财务活动

1966年以前，国家为了向农庄采购农产品，通常给予预购定金，由农产品采购部、食品工业部、轻工业部等各个部门的几个以至十几个采购机关发放。这部分定金具有短期贷款性质，但农庄不与银行直接发生关系，银行一般也不干涉农庄的财务。银行对农庄直接贷放的多为长期贷款。从1966年开始，逐步推行直接贷款制，由银行对农庄直接发放短期贷款。这种贷款，不再具有预购定金形式，而是根据农庄生产财务计划及各季度收支状况提供。农庄为了取得贷款，必须把生产财务计划交给银行审查。银行“不仅审查整个文件，而且审查各项费用和收支”。贷款要在“保证还清当年必须偿还的借款”的条件下才能提供，否则银行要采用“信贷制裁”，从增加利息直至全部或部分剥夺农庄贷款权利。苏修自己供认，“实行直接贷款制，强化了对集体农庄活动的卢布监督”。^①

国家银行对农庄还发放用于生产性措施的长期贷款。长期贷款的种类不断增多，例如，1958年新增加购置机器、配件、燃料、购买牲畜的贷款，1964年新增超定额生产物资储备的贷款，1966年新增有保证劳动报酬的长期贷款，1967年新增有关兴修水利、建立附属企业和搞副业的长期贷款等等。

农庄的贷款数量不断增加，农庄对银行的依赖也越来越大。1958年末，农庄长期和短期贷款为26亿卢布，到1974年末，增为253亿卢布。贷款对农庄资金的比例，1958年为15%，到1971年增为30%。随着农庄积欠银行的债务增大，农庄支付的利息也越来越多。对农庄的短期贷款规定年息为1%（农庄存款年息为0.5%），逾期则收3%；长期贷款年息规定为0.75%。银行对农庄贷款的增多，是官僚垄断资产阶级国家对农庄生产财务活动进行卢布监督的一项重要手段。

^① [苏]《苏联经济改革》《真理报》出版社1969年12月版。

银行对农庄的贷款

(年末余额)

单位: 亿卢布

	短期贷款		长期贷款	
	数 额	占银行对国民经济各部门短期贷款总额的%	数 额	占银行对国民经济各部门长期贷款总额的%
1953	11.3	47.3
1955	15.8	52.4
1956	18.8	59.1
1957	20.1	55.1
1958	3.8	1.1	21.7	55.0
1959	7.0	1.8	23.6	55.9
1960	6.7	1.6	23.8	67.0
1961	6.4	1.4	26.5	64.4
1962	7.1	1.4	31.0	68.4
1963	8.0	1.4	36.1	71.9
1964	8.7	1.4	44.0	73.2
1965	3.7	0.5	38.9	64.6
1966	3.9	0.5	52.6	64.9
1967	7.2	0.8	67.3	64.7
1968	10.3	1.0	80.6	63.3
1969	20.1	2.0	92.0	60.9
1970	24.5	2.3	103.0	57.0
1971	33.8	2.9	116.4	53.8
1972	50.2	4.2	134.6	45.3
1973	63.3	4.7	151.5	43.0
1974	81.7	5.5	171.3	43.4

资料来源: <苏联国民经济统计年鉴> 1959年第807页; 1960年第849页; 1962年第639页; 1964年第774页; 1968年第779页; 1970年第735页; 1973年第782页; 1974年第760页。

对农庄生产措施的长期贷款①

(发放额)

单位: 亿卢布

	总 额		其 中		
	亿 卢 布	1953年=100	投 资	非投资性的生产措施	
				购 买 化 肥	有 保 证 的 劳 动 报 酬
1953	2.8	100	2.6	0.2	—
1958	4.3	154	4.1	0.2	—
1959	5.3	189	5.1	0.2	—
1960	6.2	221	6.1	0.1	—
1961	7.8	279	7.8	—	—
1962	8.5	304	8.5	—	—
1963	9.4	336	9.4	—	—
1964	12.5	446	12.5	—	—
1965	14.2	507	13.8	—	0.4
1966	16.2	579	14.5	—	1.7
1967	18.7	668	16.1	—	2.6
1968	19.4	693	17.3	—	2.1
1969	20.5	732	18.5	—	2.0
1970	21.8	779	20.2	—	1.7
1971	24.0	857	23.3	—	0.7
1972	27.4	979	26.7	—	0.7
1973	29.6	1,057	29.6	—	—
1974	32.3	1,154	32.3	—	—

注: ①从1961年1月开始, 购买牛犊、化肥的贷款用短期贷款办法发放。

资料来源: <苏联国民经济统计年鉴> 1961年第767页; 1963年第660页; 1964年第776页; 1973年第784—785页; 1974年第762页; <苏联农业统计集> 1971年版第499—500页。

银行贷款对农庄自有资金的比例

(年末数)

单位: 亿卢布

	固定基金和 流动资金总额①	长期贷款和 短期贷款总额	贷款对固定基金 和流动资金的%
1958	168	26	15
1959	186	31	16
1960	310	31	10
1961	310	33	11
1962	339	38	11
1963	358	44	12
1964	381	53	14
1965	423	43	10
1966	460	57	12
1967	493	75	15
1968	527	91	17
1969	555	112	20
1970	600	128	21
1971	642	150	23
1972	692	185	27
1973	794	215	27
1974	850	253	30

注: ①不包括集体渔庄; 系自有资金数。

资料来源: 《苏联国民经济统计年鉴》1959年第423页; 1973年第456页; 1974年第422页; 《苏联农业统计集》第480页。贷款的资料来源见3023表。

6. 通过税收对庄员进行掠夺

苏修叛徒集团对农庄及庄员课征的税有两种，一是农庄所得税，一是庄员劳动报酬基金所得税。农庄所得税原来只对扣除了义务交售产品、拖拉机站实物报酬产品和辅助企业加工产品之后的产值课税。1958年，农庄所得税改按总收入（指总产值扣除物质消耗之后的那部分）课税，亏本的农庄也要纳税。为了平息农庄的不满，1965年开始改按农庄净收入（指总收入扣除庄员劳动报酬之后的那部分）征收，只对超过15%赢利率（净收入与成本之比）的那部分净收入计征，税率为12%。到1970年，征收办法又改为：当赢利率超过15%以上时，每超过1%按净收入总额征收0.3%。这样，赢利率愈高，税率也愈高，最高的税率可达净收入总额的25%。

庄员劳动报酬基金也要缴所得税，它由农庄缴纳。1965年规定的办法是，庄员全年平均月报酬超过60卢布以上的那部分劳动报酬基金，按8%计征。这项办法至今未变。这项农庄缴纳的所得税，实际上是由全体庄员按工资数额分摊的，即使月工资不超过60卢布的人也要负担。因此，实际得益的是农庄主席、总专家等拿高薪的新资产阶级分子，低报酬的庄员反而为他们负担了一部分赋税。

从所得税的税额来看，勃列日涅夫统治时期较之赫鲁晓夫统治时期稍有降低，这是安抚劳动农民的一种欺骗手法。近几年来，征自农庄的所得税，占农庄总收入3.3—3.4%，占净收入9—10%，占国家预算收入的比重不超过0.4—0.5%。^①官僚垄断资产阶级国家对农庄庄员的掠夺，主要隐蔽在以农产品为原料的工业产品的周转税中，这种周转税的相当一部分是由于农产品原料的收购价格低于价值而由庄员创造的剩余价值转移来的，1974年估计达144.5亿卢布。

此外，农庄还要上缴全苏集中的庄员社会保障基金和庄员社会保险基金。前者是在1964年7月建立的，目前按农庄总收入的5%缴纳，用于庄员的养老金、残废优恤金等；后者是在1970年4月建立的，按庄员劳动报酬基金的2.4%缴纳，用于庄员暂时丧失劳动能力、生育、丧葬等的补助金，以及购买疗养证的开支。^②这些对庄员的所谓社会福利措施，都不过是“羊毛出在羊身上”的骗人伎俩。

^① [苏]《苏联财政》1974年第5期第46页。

^② [苏]《集体农庄主席手册》莫斯科1972年版第583—586、599—605页。

3026

农庄所得税和庄员劳动报酬基金所得税额

单位：亿卢布

	农庄所得税	庄员劳动报酬 基金所得税	合 计	平均每个庄员负担 (卢布)
1955	6	4	10	40
1956—1960年平均	10	4	14	56①
1961—1965年平均	10	4	14	71
1966—1970年平均	7	3②	10	56

注：①系以1958年庄员人数平均。

②为1966年数字。

资料来源：根据《苏联国家预算和加盟共和国预算统计汇编》（1962年及1966年），
《苏联财政和信贷》论文选集等资料及3004表计算。

3026——附表一

周转税中农庄庄员创造的价值

单位：亿卢布

	全 苏 周 转 税 总 额 (1)	周 转 税 中 农 业 创 造 的 价 值 (2)	周 转 税 中 农 庄 庄 员 创 造 的 价 值 (3)
1962—1964 平均	354.0	210.8	86.2
1965	387.0	219.0	89.6
1966—1968 平均	401.0	228.5	92.3
1969	445.0	254.4	102.5
1970	494.0	282.4	112.4
1971	545.0	311.5	122.1
1972	556.0	317.8	123.9
1973	591.0	337.8	134.4
1974	635.0	363.0	144.5

资料来源：第（1）栏数字见《1974年苏联国民经济统计年鉴》第739页。第（2）栏1969年前的数字，见[苏]《农业经济》1970年第8期第14页，1969年以后的数字是根据该刊的计算方法推算的。第（3）栏是根据（2）栏数字用农庄的农业总产值占全苏农业总产值的比重（见3005表）估算的。

**1968年斯塔夫罗波尔边疆区六个农庄每百公顷
土地上的总收入、净收入、所得税**

	农 庄 名 称					
	胜 利	吉 利 玛 那	祖 国	伟 大 的 友 谊	曙 光	北 极 星
每100公顷土地:						
总收入 (卢布)	3,380	5,587	3,188	1,545	12,700	19,065
净收入 (卢布)	1,865	1,396	705	567	3,298	10,262
所得税 (卢布)	208	182	136	54	319	287
赢利率 (%)	78.6	23.3	19.8	31.4	25.0	74.8
所得税占净收入(%)	11.1	13.0	19.3	9.5	9.7	2.8
所得税占总收入(%)	6.2	3.3	4.3	3.5	2.5	1.5

资料来源: [苏]格洛其茨基:《农庄生产中的社会必要劳动耗费、价值和价格》莫斯科1970年版第182页。

**农庄向国家缴纳的全苏集中的庄员社会保障
基金和庄员社会保险基金**

单位: 亿卢布

	全苏集中的庄员 社会保障基金①	全苏集中的庄员 社会保险基金②		全苏集中的庄员 社会保障基金①	全苏集中的庄员 社会保险基金②
1965	7.2	—	1970	9.1	3.6
1966	8.1	—	1971	11.4	3.7
1967	8.2	—	1972	11.1	3.7
1968	8.5	—	1973	12.2	4.0
1969	7.8	—	1974	12.1	4.1

注: ①根据规定,1970年以前按农庄总收入4%缴纳,1971年以后按农庄总收入5%缴纳。

②根据规定,按庄员劳动报酬总额2.4%缴纳。

资料来源: 根据《苏联农业统计集》(1971年版)第480页,《苏联国民经济统计年鉴》1973年第456—457页,1974年第422页计算。

(二)改变农庄内部的生产关系,推行 资本主义的经营原则

1. 享有政治经济特权的新资产阶级分子成了农庄 的主人,攫取利润成为农庄经营的主要目的

苏修叛徒集团上台后,竭力扩大农庄主席、副主席、总专家等少数新资产阶级分子对农庄生产资料占有和支配的权力,使他们成了农庄一切财产的实际主人。1969年11月在“第三届全苏集体农庄庄员代表大会”上奉命通过的所谓《集体农庄示范章程》,虽然还冠冕堂皇地把农庄仍然打扮成“公有制”企业,但实际上集体所有制早已名存实亡,剩下一个招牌。只有那些表面上由所谓集体农庄庄员大会“选举”的农庄主席、由所谓集体农庄管理委员会“选出”的副主席和“任命”的总专家等,假借庄员大会、农庄管理委员会等管理机构的名义,“才有支配财产和资金的权利”^①;只有他们才能打着这些管理机构的旗号“实现对集体农庄全部组织、生产—财务、文化生活和教育活动的领导”^②;只有他们才能“决定”接纳庄员和开除庄员,“批准”农庄的经济计划、远景规划、年度生产—财务计划、年度决算,“通过”农庄的内部规章和劳动报酬标准^③,“采取措施加强生产纪律和劳动纪律”^④,对违反所谓劳动纪律或农庄规章者给予各种处分、直至开除庄员资格^⑤等等。就这样,广大庄员变成了以农庄主席为

① 1969年公布的《集体农庄示范章程》第13条,载[苏]《真理报》1969年11月30日。

② 同上,第49条。

③ 同上,第46条。

④ 同上,第49条。

⑤ 同上,第35条。

首的一小撮新资产阶级分子的雇佣奴隶。

应当指出，尽管支配农庄一切的农庄主席在实际上和国营农场的场长一样，是由官僚垄断资产阶级国家委派的；他们和农庄庄员在生产中的相互关系，也如同国营农场的新资产阶级分子与农场工人的关系一样，都是统治与被统治、剥削与被剥削的关系，但是农庄在生产资料的占有关系和产品分配关系方面，和国营农场仍有一定的区别。首先，由于这些农庄是由集体所有制蜕变过来的，以农庄主席为首的新资产阶级分子，对农庄财产实际上是作为所有者来支配的，在一般情况下，国家无权重新分配农庄的生产资料；农庄所占的土地虽为国家所有，但“固定归农庄无偿、无限期（即永久）使用。”^①国家也不能任意调动农庄的劳动力。其次，在分配关系上，庄员的劳动报酬最终取决于农庄“所获得的总收入”水平。^②农庄虽然也采取了工资制（即所谓“有保证的劳动报酬”），^③但各个农庄由于贫富差别悬殊，它们的工资水平也就各不相同。国营农场则不论它们总收入水平高低如何，财务上是否盈亏，工资标准是统一的。农庄的净收入（即利润），除向国家缴纳一部分所得税外，都由农庄新资产阶级分子以农庄管理机构的名义自行支配，而不象国营农场所获的利润，除按国家规定的比例留存一部分归农场支配外，其余都须以“基金付费”、“剩余利润”等形式上缴国库。此外，在生产的经营管理上，如前所述，农庄只要能完成国家下达的向国家出售各种农产品的任务，可以自行决定自己的生产计划、建设计划，而国营农场除须完成国家规定的各种农产品出售任务外，还须实现国家下达的利润总额、工资基金、集中性建设工程项目、购置农业设备的材料等指标。这就是说，农庄虽然也受官僚

① 1969年公布的《集体农庄示范章程》第8条，载[苏]《真理报》1969年11月30日。

② 同上，第36条。

③ 同上，第27条。

垄断资产阶级国家的控制，但比国营农场在经营管理上拥有较广泛的“独立自主性”。

随着国家政权性质的改变和在整个经济领域内推行利润挂帅、物质刺激的修正主义路线，农庄新资产阶级分子，就把攫取高额利润作为农庄经营管理的主要目标。勃列日涅夫曾公开宣称：“赢利率水平应当成为客观评价集体农庄和国营农场经营的基础”。^①1969年的《集体农庄示范章程》也规定农庄要“广泛运用旨在发展生产和提高农庄赢利率的精神刺激和物质刺激来进行生产—财务活动。”^②因此，一般农庄在完成国家规定的收购计划的条件下往往都按获利大小的原则自行安排各项农畜生产。在农庄的一些主要农产品中，一般来说，畜牧业产品、土豆、蔬菜等生产的赢利率低，产量的增长就比较慢，而经济作物如向日葵、棉花等生产的赢利率高，产量的增长就比较快。此外，农庄为了获取更多的超计划出售的加价奖励收入，极力压低出售计划，采用各种办法进行超计划出售（如把留下作为饲料的谷物出售，又从国家购进饲料；向居民收购产品充作农庄产品去出售等等）。有的农庄大搞商业，在城镇设立商店或把大量产品运往自由市场出售，牟取高利。有的农庄则重副轻农，大搞附属企业和副业生产，获取高额利润。

农庄的经营管理以追逐利润作为主要目标后，全苏农庄的利润总额（即净入）逐年增长，1973年达77亿卢布，比1960年高出60%。利润总额占总收入的比重一般都在30%以上。但近年来，由于农产品生产成本不断提高，农庄的赢利率不断下降，1970年农庄的赢利率为34.3%，1974年降为25.1%。

① 《苏共中央三月全会速记记录》中译本1966年版第22页。

② 该章程第15条。

有关农庄生产关系的各项规定

	内 容	资 料 来 源
所有制性质	<p>苏修诡称农庄的生产资料与产品仍为“集体农庄公有制”，它包括“属于集体农庄的企业、房屋、建筑物、拖拉机、康拜因以及其他的机器、装备、运输工具、役畜和产品畜、多年生的树木、土壤改良和水利工程、生产的产品、资金和集体农庄的其他财产。”“跨农庄和跨单位的组织和企业的财产和资金（即该集体农庄所属的股份），也为集体农庄公有。”但由于只有农庄主席、副主席、总专家等少数新资产阶级分子所把持的农庄管理机构“才有支配财产和资金的权利”，实际上集体农庄公有制已蜕变成为农庄资产阶级所有制，所谓“集体”、“公有”都只剩下一个外壳。</p>	<p>《集体农庄示范章程》（1969年11月第三届全苏集体农庄庄员代表大会通过）第11、13条</p>
	<p>“集体农庄所占土地固定归集体农庄无偿、无限期（即永久）使用”，“集体农庄有权得到因集体农庄土地面积缩小或集体农庄土地临时被占用而造成的损失的补偿”。</p>	<p>《集体农庄示范章程》（1969年11月）第8、10条</p>
	<p>“在集体农庄改组为国营农场时，集体农庄的财产转给国营农场，不进行赎买。”这是官僚垄断资产阶级以国家名义允许自己无偿吞并农庄财产的一项掠夺性规定。</p>	<p>《关于集体农庄改组为国营农场时的集体农庄财产转交办法》（苏联部长会议和苏共中央1957年5月3日决议）</p>
农庄新资产阶级及其权力	<p>农庄主席兼任农庄管理委员会主席。他名义上是由庄员大会每三年“选举”出来的。农庄管理委员会还“由自己的成员中选出一名到两名集体农庄副主席”。农庄管理委员会还“任命”总专家。这些人都是农庄享有政治经济特权的新资产阶级分子，他们实际上都是由国家委派来的，代表了官僚垄断资产阶级的利益。他们假借“庄员大会”、“管理委员会”的名义决定农庄一切重大事务，“实现对集体农庄全部组织、生产—财务、文</p>	<p>《集体农庄示范章程》（1969年11月）第13、45、49条</p>

	内 容	资 料 来 源
	化生活和教育活动的领导”；确定“经济计划、远景规划和年度生产—财务计划”；“支配财产和资金”，“购买、出售、报废和报销固定资金和其他物质财富”，“批准集体农庄年度决算和实物基金额和现金基金额”，“采取措施加强生产纪律和劳动纪律”，“接纳庄员和开除庄员”，制定农庄内部各种规章和劳动报酬标准等等。	
	“总专家就其主管的问题下达的指示，所有集体农庄庄员以及集体农庄的负责人必须执行。”	《集体农庄示范章程》（1969年11月）第53条
	“专家对农艺问题的指示就是法律”。	《苏共中央关于苏共阿尔泰边疆区在发展集体农庄和国营农场生产中提高专家作用的工作决议（1972年8月）》
农庄庄员处于被奴役的地位	庄员必须“遵守集体农庄章程和内部规章”，执行农庄的新资产阶级分子假借庄员大会和管理委员会通过的“决议”；“在公有经济中认真劳动，遵守劳动纪律，学会先进的工作方法”；“凡是毁坏、损坏或损失集体农庄财物的庄员，……必须给集体农庄赔偿”；“未能完成参加公有经济劳动的起码定额”时剥夺其额外报酬；“凡是违反劳动纪律或违反农庄章程或内部章程者”，给予各种处分，直至“开除庄员资格”。	《集体农庄示范章程》（1969年11月）第5、13、28、35条
推行资本主义经营原则	“利润率水平应当成为客观评价集体农庄和国营农场经营工作的基础”。	勃列日涅夫在1965年3月全会上的报告
	“集体农庄根据经济核算制、广泛运用旨在发展生产和提高农庄赢利率的精神刺激和物质刺激来进行生产—财务活动”。	《集体农庄示范章程》（1969年11月）第15条

	内 容	资 料 来 源
分配关系 —按劳分 配只剩下 一个外壳	诡称“集体农庄的劳动报酬，根据每个农庄庄员对公有经济的劳动数量和质量付给，原则是：谁的劳动好、成果好，谁获得的报酬就高”。这项规定实际上不过是用按劳分配的外壳掩盖对庄员的剥削关系。	《集体农庄示范章程》 (1969年11月)第17条
	“劳动报酬基金由集体农庄所获得的总收入构成”。即农庄劳动报酬标准是由农庄各自的总收入水平决定的。	《集体农庄示范章程》(1969年11月)第36条
	农庄对参加“公有”生产工作的庄员“确定有保证的劳动报酬”。但“在制定农活和其他工作的劳动定额和工资标准时，要以标准的劳动定额为出发点”。这就是说，庄员要从农庄取得所谓“有保证”的工资是以付出极大的劳动强度为前提的。	《集体农庄示范章程》(1969年11月)第27、28条
	一小撮农庄新资产阶级分子以他们所把持的农庄管理委员会和庄员大会的名义，掌握着确定各类人员劳动报酬标准、发放奖金等补加报酬以及分配农庄利润(净收入)的大权。大量农庄收入以职务工资和奖金的形式落入了他们的腰包。	详见下节

3030

农庄新资产阶级分子对劳动农民压迫的实例

内 容	资 料 来 源
“由于农庄主席横行霸道，章程并非总是能给庄员以保障，在某些农村里形成了不受监督的状况，什么都由主席一个人来决定，来主宰。”	[苏]《文学报》1969年第23期
“一个家庭如果同农庄主席的私人关系没有搞好，就可能被开除出农庄。”	[苏]《消息报》1969年1月25日

内 容	资 料 来 源
<p>“斯摩棱斯克州希斯拉维契区联盟农庄主席科尔扎科夫粗暴地发号施令。罚款纷纷落到庄员头上，不管该不该，动辄就罚款，……有时贴出这样的布告：某某和某某被罚款几个劳动日定额，或者15卢布、20卢布、25卢布。往往有这样的情况：你去领钱，而钱却不知为什么被扣除了。”</p>	<p>[苏]《消息报》1968年2月15日</p>
<p>“阿潘纳先科同志在佩斯特列齐区共产主义之路集体农庄当了四年主席。他认为，最有效的领导方法是行政命令。命令、处罚、罚款——这就是他的领导方法。仅在去年一年他就‘颁布了’一百多项各种各样的处罚令——每四个庄员中就有一人受到处罚！”</p>	<p>[苏]《农村生活报》1965年11月</p>
<p>“批评了农庄主席的人就要冒着没有过冬用的劈柴、没有奶牛吃的干草的危险。”</p>	<p>[苏]《文学报》1968年3月27日</p>
<p>庄员大会完全是装饰品。例如1965年，在伏龙芝农庄庄员大会上发言的普通庄员占全体庄员人数2.9%，1966年为0.8%，1967年为0.4%；而管理人员1965年上庄员大会讲坛的人占了发言者的67%，1966年占87%，1967年和1968年更达到91%。他们“虽然在农村社会全体成员中占不到3%，……实际上垄断了全体庄员大会的讲坛”。</p>	<p>[苏]《文学报》1969年第23期</p>
<p>农庄领导人设立名目繁多的制度对庄员劳动实行监督，“这种监督把队长、农艺师以及农庄主席本人都变成了……‘鞭子’。”</p>	<p>[苏]《文学报》1969年第23期</p>
<p>“当家作主的权利事实上转入了农场和农庄的领导者手里”。</p>	<p>[苏]《文学报》1969年第23期</p>

全苏农庄总收入与利润总额的增长

(不包括集体渔庄)

单位: 亿卢布

	总收入①	利润②		利润占 总收入的%
		总额	1960=100	
1960	122	48	100	39.3
1961	124	44	92	35.5
1962	144	58	121	40.3
1963	125	38	79	30.4
1964	157	55	115	35.0
1965	179	64	133	35.8
1966	203	75	156	36.9
1967	205	68	142	33.2
1968	212	69	144	32.5
1969	195	54	113	27.7
1970	228	78	163	34.2
1971	228	75	156	32.9
1972	221	65	135	29.4
1973	243	77	160	31.7
1974	241	70	146	29.0
1975	227

注: ①总收入为农庄总产值扣除生产中的物质消耗与货币支出(劳动报酬除外)。

②利润为总收入与劳动报酬之间的差额, 也称净收入。

资料来源: 《苏联农业统计集》1971年版第479—480页; 《苏联国民经济统计年鉴》1973年第456页; 1974年第422页; [苏]《真理报》1976年2月1日。

	赢 利 率	其 中	
		种 植 业	畜 牧 业
1964	20	69	-17
1968	...	58	7
1970	34.3
1971	29.5
1972	23.8
1973	26.6	57	11
1974	25.1

资料来源：〔苏〕《经济问题》1970年第8期第36页；《农产品采购》1975年第6期；
《农业经济》1975年第7期第43、45页。

农庄主要农产品赢利率①

3033

单位：卢布/吨

	1970年			1973年		
	成 本	平 价 均 格	赢 利 率 (%)	成 本	平 价 均 格	赢 利 率 (%)
谷 物	46	101	121	47	97	107
制糖甜菜	22	26	16	24	31	29
向日葵籽	57	182	220	58	199	243
籽 棉	406	566	40	403	544	35
土 豆	63	70	11	70	69	-1
蔬 菜	93	112	21	95	111	17
牛	1,176	1,534	30	1,337	1,573	17
猪	1,242	1,614	30	1,347	1,558	15
羊	783	989	26	893	1,031	15
禽	1,530	1,825	19	1,842	1,826	-1
奶	177	192	8	196	198	0.8
毛	3,848	4,937	28	4,711	5,210	10
蛋(1000个)	72	82	14	70	85	21

注：①某些产品的成本与3020表略有差异，原文如此。

资料来源：〔苏〕《经济问题》1973年第1期第57页；《农业经济》1975年第7期第44页。

农庄追逐利润①的事例

	事 例	资 料 来 源
根据赢利率 高低安排 农业生产	斯摩棱斯克州加加林区普希金农庄没有安排低利润作物的生产。1970年，国家对该农庄订购的计划是：黑麦55吨，小麦18吨，大麦14吨，燕麦5吨，豌豆5吨，荞麦3吨，但实际出售为：小麦192吨，大麦123吨，黑麦45吨，其他品种都没有。该区以一种产品代替另一种产品的这种做法颇为流行，不是由于自然灾害，而是根本没有播种低利润的作物。	[苏]《消息报》1970年12月27日
	纪念伊里奇农庄的领导人获悉，辣根（姜的一种）的行市很好，于是就种了7公顷半，运到市内，很受欢迎，农庄有了不少收入。以后又把种植面积扩大到50公顷。农庄主席的口头语就是“跟着钱走”。	[苏]《真理报》1969年10月9日
不择手段 获取超计划 加价奖励	农庄发现精饲料的供应价格比超计划交售粮食的奖励价格低得多，因此俄罗斯联邦中央经济区的农庄在1966—1969年间每年按奖励价格卖给国家180万吨粮食，而同时又从国家买进了120—140万吨精饲料。	[西德]《苏联研究》1971年夏季号
	1975年，楚瓦什自治共和国阿利科沃区索尔马农庄领导按1卢布10个鸡蛋的价格从居民那里买了1万4千个鸡蛋，然后把这些鸡蛋当作农庄的产品按68戈比10个鸡蛋的价格出售给国家。这个赔本的买卖，从超计划销售的奖励价格中得到了弥补。	[苏]《真理报》1975年8月21日
	按规定谷物收获后先要归还国家贷给的种子，但是有的农庄却不然，而把它作为超计划的谷物出售。如梁赞州1969年8月25日为止，农庄、农场出售谷物超计划144%，国家贷给的种子只归还了43%。	[苏]《农村生活报》1969年9月4日

注：①苏修叛徒集团主要通过用收购价格抬高或压低不同农产品的生产赢利率的办法来刺激或控制农庄的商品生产。因此，农庄领导人追逐利润的更大量的事实是以“合法”的形式表现出来的。这里列举的主要是农庄新资产阶级分子利益与苏修叛徒集团利益相冲突的事例。

	事 例	资 料 来 源
弃农办副业	莫斯科近郊的德米特罗夫斯克区高尔基集体农庄，1964年养猪业“散伙了”，猪圈改成了副业工场，开始在那里磨淀粉，用树脂涂绳子，最近在那里制造起开关来了。	[苏]《农村生活报》1969年7月9日
	某些农庄从国家购买饲料，而把本来留作饲料的大麦制成麦芽汁，用来酿成啤酒。有的则把购进的种籽粮用来酿酒。	[苏]《经济报》1970年第32期
	在克拉斯诺达尔，一些农庄决定建立自己的罐头工厂，如果采购单位不保证立即接受产品，想从农庄那里多挤一个戈比，农庄就把蔬菜运回自己的工厂去加工。	[苏]《文学报》1966年10月20日
	在红色激浪农庄里有精巧工艺作坊，第一生产队的每个庄员去年在地里和作坊共劳动了288天，但其中从事农业劳动只有66天，其余时间人们在作坊工作，甚至在紧张的那几个月（7、8、9月）在作坊劳动的庄员也比在地里劳动的要多。	[苏]《真理报》1966年11月16日
雇工剥削	在卡卢加州农庄和农场附属企业劳动的1,478人中，有1,200人或80%以上不是庄员和农场的工人。马洛耶罗斯拉维茨克区的加里宁农庄中，附属企业基本上是雇用的人。敖德萨州奥维基保尔斯克区八个农庄的附属企业中有835个雇用工人和235个庄员劳动。在巴乌斯克区的巴妥姆拉维耶农庄的附属企业中，只有里加市的居民在工作。	[苏]《党和政府关于农业的决议》1971年莫斯科版第447页
经营商业	拉脱维亚农庄正在把生产活动与企业的活动结合起来。建立了自己的工厂和开设了商店，在那里按市价出售多余产品。	《塔斯社》1965年3月4日电
	两次获得社会主义劳动英雄称号的波斯米特内伊领导的集体农庄，仅在敖德萨就有12个大售货亭出售产品。	《人民日报》1967年7月18日

2. 改变农庄劳动报酬制度,大搞物质刺激,加强对庄员的剥削

苏修叛徒集团出于欺骗的需要,把广大农庄庄员的劳动收入和农庄新资产阶级分子以职务工资与奖金名义所得的剥削收入,混称为劳动报酬,以掩盖农庄中的剥削与被剥削的关系。

农庄一般庄员的劳动报酬,按照规定是根据每个“庄员对公有经济的劳动数量和质量付给”的^①,但实际上它不过是庄员出卖劳动力的价值和价格的转化形态,“按劳分配”只剩下了一个招牌。过去,庄员的劳动报酬是按“劳动日”分配的。赫鲁晓夫上台后,曾以“提高集体农庄庄员对发展公有经济的兴趣”为名,于1956年3月通过《关于集体农庄按月向庄员预支和补加劳动报酬》的决议,规定年初估算“劳动日”的卢布单价,按月预支,年终结算。这无非是想用物质刺激来加强对庄员劳动的剥削。但以后由于大多数农庄缺乏按月预支的资金,没有得到普遍推广。勃列日涅夫上台后,为了摆脱农业的困境,进一步在农业中大搞物质刺激,于1966年5月通过《关于提高集体农庄庄员从物质利益上关心公共生产发展》的决议,规定农庄从1966年7月1日起,按照国营农场相应等级职工的工资标准,对庄员实行所谓“有保证的劳动报酬制”,每月至少发现金一次,实物报酬则于农产品收获期发给。此外,农庄还根据庄员劳动的最终结果,发给补加报酬和其他奖金。实行这一制度的农庄,1967年初占农庄总数的82%,1973年底达95%。

但必须指出,在那些改行“有保证的劳动报酬制”的农庄中,能够采用国营农场工资标准的只是一部分较富裕的农庄。许多农庄只能采用低于农场工人的工资标准。1968年1月国营农场工人的最低月工资标准,由40卢布提高到60卢布,但绝大多数农庄还只能按1968年1月以前的农场工人的工资标准支付“有保证的劳动报酬”^②。到70年代初,苏修不得不正式向改行“有保证的劳动报酬制”的农庄“建议”,可根据各自“经济的可能性”,执行两种不同的工资标准:经济上较富裕的农庄实行国营农场工人的工资标准,这是极少数;经济上落后的农庄实行低于农场工人的工资标准,这是“绝大多数”^③。但自1972年国营企业职工最低工资调至70卢布后,国营农场从事畜力一手工劳动和畜牧业劳动的工人的工资

① 1969年11月公布的《集体农庄示范章程》第27条。

② ③ [苏]《苏联的劳动与工资》(论文集)莫斯科1974年版第434页。

标准随之有所提高，而在经济富裕的农庄中的畜力一手工劳动和畜牧业劳动的工资标准则未随之变动。因此，即使富裕农庄的大田作业庄员的工资标准实际上也低于国营农场。目前，经济落后的农庄庄员的工资标准与国营农场工人相比，大田作业庄员一般低40%左右；拖拉机手—农机手一般低1/5至1/4。

苏修还比照国营农场规定了名目繁多的补加报酬和奖金制度，其中有：包工奖励，计件奖励，超额完成单位面积产量奖励，收获季节奖励，对农机手、拖拉机手的专业工龄津贴、技术津贴，以及超额完成总产量计划奖、降低单位产品成本奖等等，其目的无非是要广大庄员提高劳动强度，为官僚垄断资产阶级和农庄新资产阶级分子生产更多的农畜产品，提供更多的剩余价值。其中特别突出的，就是在农庄内大搞包工小组，把几百公顷土地、一些机器固定交给小组使用，实行包产、包工、包费用的“内部经济核算”，驱使广大庄员更加紧张地劳动。如科斯特罗马区“二十大”农庄，由于推行包工小组，大大提高了劳动强度，1972年的劳动生产率比1968年提高了65%，每公担谷物的劳动消耗量降低了58%，赢利率达到41%^①。1966年沃龙涅什州利波夫区胜利农庄包工小组平均每人上缴农庄的利润为非包工小组的10.7倍，其剥削程度之高，实是惊人。

农庄的领导人、专家、一般管理人员和服务人员领取职务工资，其中农庄主席、副主席、总专家等农庄新资产阶级分子的职务工资，实际上属于剥削收入。1966年农庄改行“有保证的劳动报酬制”后，农庄领导人和专家的职务工资标准与国营农场的标准已完全一致，只是用来划分农庄类别的年计划销售额指标，不象国营农场有统一规定，而由农庄所在的自治共和国部长会议、边区执委会、州执委会同加盟共和国农业部协商确定。农庄主席的月职务工资最高可达300卢布；总专家最高工资可达250卢布；农庄领导人和专家中有学位的，还有学位津贴（博士每月100卢布，副博士每月50卢布）。而农庄一般管理人员和服务人员的职务工资，最低的每月只有40卢布，经济落后农庄中最低一级的大田作业人员的日工资标准折合月平均工资，还不到30卢布^②。

农庄领导人和专家除职务工资外还有各种奖金，其中由劳动报酬基金支付的，有完成和超额完成年度农产品销售额计划奖、超额完成农产品生产总值计划奖；由国家采购机构支付的，有超计划交售制糖甜菜、向日葵籽奖等。农庄领导

① [苏]《农业经济》1973年第10期第66页。

② 见本书5021表。

人和专家仅由劳动报酬基金支付的奖金，全年最高可达5个月的职务工资（在垦荒区可达6个月的职务工资）。

农庄全年的总收入扣除上述各种“劳动报酬”以及上缴的“全苏集中的庄员社会保障基金和社会保险基金提成”后，为农庄的净收入，也即由农庄主席为首的农庄新资产阶级分子以农庄管理机构名义加以占有和支配的利润。其中除上缴所得税、留作农庄补充固定基金、流动资金及后备基金外，仅有一小部分是用作庄员补助金和救济赡养基金及文化生活需要的（1969年两者占13%）；而其中提作物质鼓励基金的部分，又是农庄领导人和专家奖金的一个重要来源。

苏修叛徒集团对农庄新资产阶级分子规定各种补加工资和奖金，目的都是为了刺激他们更残酷地压榨劳动农民，以便为官僚垄断资产阶级国家提供更多的农产品，同时也使他们分享一部分利润。

3035

经济较富裕的农庄庄员的日工资标准①

单位：卢布—戈比

	等 级					
	1	2	3	4	5	6
畜力—手工劳动和畜牧业劳动						
计时庄员	2—34.4	2—34.4	2—40.2	2—46.1	2—53.9	2—81.3
计件庄员	2—34.4	2—40.2	2—46.1	2—53.9	2—73.3	3—09.6
拖拉机手—农机手②						
计时庄员						
一类地区	2—99	3—36	3—78	4—26	4—78	5—38
二类地区	3—36	3—78	4—26	4—78	5—38	6—06
三类地区	3—64	4—09	4—60	5—18	5—82	6—55
计件庄员						
一类地区	3—23	3—64	4—09	4—60	5—18	5—82
二类地区	3—64	4—09	4—60	5—18	5—82	6—55
三类地区	3—93	4—43	4—98	5—60	6—30	7—08

注：①俄罗斯联邦共和国部长会议1971年10月28日决议批准的对俄罗斯联邦集体农庄劳动报酬的建议，适用于立陶宛、拉脱维亚和爱沙尼亚3个共和国以外的所有共和国。它和当时的国营农场各类工人的工资标准是一致的。但自1972年后，国营农场的畜力—手工劳动和畜牧业劳动的日工资标准略有提高，而经济富裕农庄中的同类劳动的日工资标准却未变，因而已低于前者；仅拖拉机手—农机手的日工资标准，两者仍是一致的。

②地区类别根据共和国农业部劳动报酬的建议划分，见本书2059—附表一。

资料来源：〔苏〕《农业计划工作手册》莫斯科1974年版第342页；

〔苏〕比津科：《集体农庄的劳动报酬基金》莫斯科1975年版第45—46页。

	等 级					
	1	2	3	4	5	6
畜力—手工劳动和畜牧业劳动						
计时庄员	1—56	1—74	1—95	2—20	2—49	2—81
计件庄员	1—72	1—91	2—15	2—42	2—73	3—10
拖拉机手—农机手						
计时庄员						
一类地区	2—64	2—73	2—90	3—20	3—30	4—50
二类地区	2—73	3—00	3—50	3—90	4—50	5—40
三类地区	2—80	3—30	3—80	4—20	4—90	5—90
计件庄员						
一类地区	2—73	2—80	3—20	3—60	4—20	5—00
二类地区	2—90	3—40	3—80	4—30	5—00	6—00
三类地区	3—10	3—60	4—20	4—70	5—50	6—50

注：①适用于立陶宛、拉脱维亚和爱沙尼亚3个共和国以外的所有共和国。

资料来源：〔苏〕《农业计划工作手册》莫斯科1974年版第368页。

3037 经济落后农庄庄员的工资标准与国营农场工人的工资标准之间的差距
(以国营农场工人的工资标准为100)

	等 级					
	1	2	3	4	5	6
畜力—手工劳动和畜牧业劳动						
计 时	56.5	59.0	61.9	64.1	65.5	64.7
计 件	58.3	60.6	63.8	65.9	67.3	66.7
拖拉机手—农机手						
计 时						
一类地区	88.3	81.2	76.7	75.1	79.5	83.6
二类地区	81.3	79.4	82.2	81.6	83.6	89.1
三类地区	76.9	80.7	82.6	81.1	82.8	90.1
计 件						
一类地区	84.5	76.9	78.2	78.3	81.1	85.9
二类地区	79.7	83.1	82.6	83.6	85.9	91.6
三类地区	78.9	81.2	84.3	83.9	87.3	91.8

资料来源：根据3036表及国营农场工人工资标准计算。

对农庄庄员奖励的主要规定

名称	奖励对象	奖励标准	计算方法	备注												
包工奖励	包工小组成员	包工小组所生产的产品，每公担标准工资高 $\frac{1}{4}$ 单价比标准工资高 $\frac{1}{4}$	包工小组工资是按每公担产品（或按销售价格折合的产值）计算的。计算的公式如下： 包工小组农业计划工作量 \times 标准工资的125% ①=计划工资总额 计划工资总额 \div 包工小组的年度计划产品产量 ②=每公担产品的工资单价 包工小组的年度计划产品产量 \times 实际工资单价 \times 实际收获的产品数量 =包工小组的实际工资总额 产品收获前，按庄员的日工资标准完成生产，收获后，按实际产量计算工资和预付工资之间的差额	①农庄可视为其经济条件大于或小于125% ②农庄也可按最近2—4年达到的平均生产水平												
计件奖励	计件工	完成计划80%以上的每1%，加工工资的1.25%；超额完成计划的每1%，加工工资的1%	计件工在完成生产队（小组）劳动量时，按其日工资标准和完成的生产年度计划①的80%以上（到100%），每完成1%，加工工资的1.25%②；超额完成生产计划，每超额1%，加工工资的1%	①农庄也可按最近2—4年达到的平均生产水平 ②农庄可视为其经济条件大于或小于1.25%												
专业工龄津贴	农机手	增加年工资的8—25%	<table border="1"> <thead> <tr> <th colspan="2">增加年工资总额的%</th> </tr> <tr> <th>在一个农庄连续工作年数</th> <th>其他地区</th> </tr> </thead> <tbody> <tr> <td>3—5年</td> <td>8</td> </tr> <tr> <td>5—10年</td> <td>10</td> </tr> <tr> <td>10—15年</td> <td>13</td> </tr> <tr> <td>15年以上</td> <td>16</td> </tr> </tbody> </table>	增加年工资总额的%		在一个农庄连续工作年数	其他地区	3—5年	8	5—10年	10	10—15年	13	15年以上	16	一年支付一次
增加年工资总额的%																
在一个农庄连续工作年数	其他地区															
3—5年	8															
5—10年	10															
10—15年	13															
15年以上	16															

名称	奖励对象	奖励标准	计算方法	备注
技术津贴	拖拉机手	增加工资标准的10—20%	获得一级拖拉机手称号的，增加工资标准的20% 获得二级拖拉机手称号的，增加工资标准的10%	
	畜牧业劳动者	增加工资标准的10—20%	获得一级畜牧业能手称号的，增加工资标准的20% 获得二级畜牧业能手称号的，增加工资标准的10%	
收获季节奖励	拖拉机手—农机手	增加计件工资单价的15—100%	在西伯利亚、远东及哈萨克斯坦、乌拉尔和伏尔加河流域垦荒区，收获谷物、粮用豆类作物①、玉米、向日葵、土豆、草籽，开始大规模收获后的1—10天，计件工资单价增加100%；10天后的限定期限内，增加50%。收获其他作物，相应增加60%和30%。在上述地区以外的其他地区，收获上述指定的作物，在开始大规模收获后的1—10天，增加60%，收获其他作物增加30%；10天后的限定期限内，相应增加30%和15% 在上述指定地区，大规模收获开始至限定时间内，计件工资单价增加30%；在其他地区，增加15%	①不包括油料豆类作物
	畜力—手工劳动者	增加计件工资单价的15—30%		

名称	奖励对象	奖励标准	计算方法	备注
超额完成总产量计划奖	农庄庄员	奖励超计划产品价值的20—30%	以超额完成生产计划或超过最近2—4年平均水平为超产标准	各种作物的具体奖励数额由农庄自行分别规定
降低单位产品生产成本奖励	农庄庄员	奖励节约额的25—40%	种植业节约额的25%，畜牧业奖40%	
超额完成农产品平均单位面积产量奖励或出售奖励	农庄庄员	稻谷、优良品种的黍或荞麦奖励超产部分的25—50% 制糖甜菜出售每一公担奖50戈比 向日葵籽出售每一公担奖70戈比	以超过最近4—5年平均单位面积产量为超产标准 以出售数量计算(由采购单位支付) 同上	在庄员中按基本工资比例分摊
由物质鼓励基金支付的奖金	在生产过程中取得“优良成绩”的集体和个人		物质鼓励基金由净收入中提取15% (总数不得超过劳动报酬基金的12%) 构成	具体奖励办法由各农庄自行规定

资料来源：根据俄罗斯联邦共和国部长会议1971年10月28日决议批准的《俄罗斯联邦共和国对集体农庄劳动报酬的建议》（载[苏]《农业计划工作手册》莫斯科1974年版）编制。

	基本劳动报酬	补加报酬和奖金		基本劳动报酬	补加报酬和奖金
1958	100.0	12.2	1966	100.0	8.1
1959	100.0	10.1	1967	100.0	8.5
1960	100.0	8.6	1968	100.0	9.2
1962	100.0	8.1	1969 ^①	100.0	8.0

注：①1969年的全部补加报酬和奖金中，60%是超额完成生产计划和销售计划的补加报酬；23.8%是由物质鼓励基金支付的奖金。

资料来源：〔苏〕津钦科：《农业中的经济利益和刺激》莫斯科1972年版第180、181页；〔苏〕卡希罗夫、莫罗佐夫主编：《集体农庄和国营农场的经济核算制》莫斯科1965年版第319页。

	概 况
产生和发展	1956年沃罗涅什州基洛夫农庄的机械手马努柯夫斯基，首先倡议成立机械化小组（也就是包工小组），但未推广。1958年，赫鲁晓夫派基洛夫格勒州“苏共二十大”农庄的拖拉机队长带了一帮人去美国农场学习三个月回来后，即开始组织和推广这种机械化包工小组，但没有普遍发展。70年代初，农场和农庄先后规定包工奖励的工资办法，接着苏修鼓吹“推广包工奖励制的小组劳动组织”。①现在有的地区包工小组较为广泛。
小组人数和占用的生产资料	小组成员2—3人，5—8人，或者10余人不等。小组拥有固定土地，一般为几百公顷，多的达1,000多公顷，少的也有几十公顷，还有固定给他们使用的拖拉机及其他机器设备。例如在莫斯科州，由7—10名农机手组成的综合小组种400—800公顷土地，有4—6台拖拉机；伏尔加格勒州和罗斯托夫州的小组，由8—20名农机手组成，种800—2,300公顷土地，有6—12台拖拉机②。畜牧业机械化小组则有一定数量的产品畜、饲料地和技术设备。
经济核算项目	根据技术定额表确定小组的经济核算指标。它规定了单位面积产量，以实物和卢布计算的各种作物总产量，燃料消耗标准，修理和技术保养费用，劳动消耗定额，工资总额，计件报酬标准等等。总之是包产、包工、包费用

注：①苏共政治局委员、俄罗斯联邦共产党第一书记沃罗诺夫1970年11月24日在村镇苏维埃主席全俄会议上的报告，载〔苏〕《苏维埃俄罗斯报》1970年11月25日。

②〔苏〕《农业经济》1973年第12期第25页。

项 目	内 容
劳动报酬	包工小组成员的工资标准比非包工的庄员工资标准高25%。支付报酬的办法是，产品收获前，按非包工的庄员日工资标准计件预付或计时预付；产品收获后，补发按实际产量计算的工资（提高25%的工资标准）和预付工资之间的差额。
剥削状况	沃罗涅什州利波夫区胜利农庄的一个机械化包工小组，1966年平均每人负担耕地为非包工小组的2.3倍，平均每人上缴农庄的利润为非包工小组的10.7倍。1967年该包工小组平均每人耕种土地64.3公顷，比上一年增加2公顷多。全组共耕种土地900公顷，非包工小组需100劳动力，而他们只14人。他们“每天天刚亮就下地”，“夜间也干活，在灯光下干”。播种期间他们每人预发64卢布，而非包工小组的计件拖拉机手却得150卢布。他们把收入寄托于收获后的补发工资。但由于当年庄稼成熟前遇到了冷空气，结果这个包工小组没有完成生产计划，补发工资落了空。①

注：①[苏]《文学报》1968年第6期。

3041

1964年古比雷夫州基涅尔一切尔克斯区列宁农庄 一包工小组的超产价值和超产奖励比较

作物 品种	播种 面积 (公顷)	包产的 计划产 量 (公担)	工资单价 (戈比/公担)		实际产量 (公担)		实际产量的价 值(按销售 价格,卢布)		基本 工资 (卢布)	超产 奖励 (卢布)	超产奖 励为超 产价值 的%
			计划 产量	超计划 产量	总数	其中: 超产数	总数	其中: 超产数			
春小麦	286	6,259	20	30	7,554	1,295			1,252	388.5	
黑麦	120										
豌豆①	150	1,200	50	80	1,537	337			600	269.5	
向日葵	100	800	40	60	2,050	1,250			320	750.0	
青饲玉米	100	14,000	6	10	19,000	5,000			840	500.0	
总计	756						142,435	51,177	3,012	1,908.0	3.7

注：①原资料中豌豆缺“包产的计划产量”。现根据俄罗斯联邦粮用豆类作物1961—1963年的平均单产（每公顷8公担）估算，豌豆的实际产量和基本工资也据此推算。

资料来源：根据[苏]《农村生活报》1965年2月2日资料制表。

3042 1966年沃龙涅什州利波夫区胜利农庄包工小组与非包工小组比较

	单 位	包工小组	非包工小组	包工小组为非包工小组的%
平均每人负担耕地	公顷	62	27	229.6
平均每公顷耕地的总收入	卢布	213	171	124.6
平均每公顷耕地的净收入	卢布	106	84	126.2
平均每人上缴农庄的利润	卢布	6,299	587	1,073.1

资料来源：根据〔苏〕《文学报》1968年第6期资料制表。

3043

农庄领导人和专家的职务工资①

单位：卢布

职 务 名 称	各 类 集 体 农 庄 每 月 职 务 工 资 ②									
	1	2	3	4	5	6	7	8	9	10
农庄主席	270—300	250—270	210—250	200	190	180	170	160	150	140
总农艺师、总工程师、总畜牧师、总兽医师	230—250	200—230	180—200	170	160	150	140	130	—	—
总经济师	230—250	200—230	180—200	170	—	—	—	—	—	—
具有总专家权力的工作人员： 主任农艺师、主任畜牧师、主任兽医、各种专业主任工程师	160—180	160—180	160—180	150	140	130	120	120	120	120
修理厂主任、主任农艺师、主任畜牧师、主任经济师、主任兽医和其他主任专家	120—140	120—140	120—140	120	120	110	110	110	100	100
总会计师（具有总会计师权力的主任会计）	170—180	160—170	150—160	140	130	120	120	110	100	100
农艺师和畜牧师、兽医、经济师、水利工程师、土壤改良师、工程师、汽车房主任	110—120	110—120	110—120	110	110	100	100	100	95	95
主任技术员	70—80	70—80	70—80	70—80	70—80	70—80	70—80	70—80	70—80	70—80
技术员	70	70	70	70	70	70	70	70	70	70

注：①俄罗斯联邦共和国部长会议1971年10月28日决议批准各类农庄领导人和专家的职务工资与各类国营农场完全相同。但作为划分农庄类别的计划销售额指标，规定由自治共和国部长会议、边疆区执委会、州执委会与俄罗斯联邦共和国农业部协商确定。例如一类农庄的年计划销售额在雅罗斯拉夫州规定为80万卢布，伏尔加格勒州为100万卢布，科斯特罗马州为150万卢布，仅及国营农场的1/4到1/2。（〔苏〕津钦科：《农业中的经济利益和刺激》莫斯科1974年版第393页）。

②补充规定：

- (1) 农庄副主席（总专家）职务工资低于农庄主席职务工资10—20%；负责总务的农庄副主席职务工资，相等于总经济师工资水平；副总会计师职务工资低于总会计师职务工资10—20%。
- (2) 领导和专家职务工资可以根据教育程度、工龄和熟练程度提高或降低10%。
- (3) 有学位的和对本专业有研究的农庄领导人和专家，给予基本工资附加：博士每月100卢布，副博士每月50卢布。
- (4) 游牧场和外出放蜂的养蜂场的领导和专家职务工资，最多可提高40%。
- (5) 从事与辅助企业和副业工作有关的农庄主席和专家，补加职务工资20%。
- (6) 农庄主席职务工资的最大数额不能超过300卢布，而加上补加工资（不包括学位津贴），每月最高数额不超过330卢布。

资料来源：〔苏〕《农业计划工作手册》莫斯科1974年版第392页。

农庄领导人和专家奖金的主要规定

奖金名称	奖金的计算标准和奖金的来源												
完成和超额完成年度农产品销售额计划奖	完成农庄年度农产品销售额计划，奖金最高可达一个月的职务工资。每超额完成计划的1%，奖金最高可达年度职务工资的1%。两项奖金合计最高可达两个月的职务工资。奖金由农庄劳动报酬基金中开支。												
超额完成农产品生产总产值计划奖	农庄的农产品生产总产值超过年度计划，或者超过过去2—4年平均水平，每超过计划或上述该项水平的1%，奖励可达年职务工资的1.5%，奖金最高可达一个半月的职务工资。奖金由农庄劳动报酬基金中开支。												
超计划出售产品奖	超计划出售每一公担制糖甜菜支付给农庄领导人员的奖金 单位：戈比												
	<table border="1" style="width: 100%; border-collapse: collapse;"> <thead> <tr> <th style="width: 33%;">超额完成出售计划的%</th> <th style="width: 33%;">农 庄 主 席</th> <th style="width: 33%;">分场主任、生产队长</th> </tr> </thead> <tbody> <tr> <td>5 以下</td> <td style="text-align: center;">4</td> <td style="text-align: center;">5</td> </tr> <tr> <td>5—10</td> <td style="text-align: center;">8</td> <td style="text-align: center;">10</td> </tr> <tr> <td>10以上</td> <td style="text-align: center;">12</td> <td style="text-align: center;">15</td> </tr> </tbody> </table>	超额完成出售计划的%	农 庄 主 席	分场主任、生产队长	5 以下	4	5	5—10	8	10	10以上	12	15
	超额完成出售计划的%	农 庄 主 席	分场主任、生产队长										
	5 以下	4	5										
5—10	8	10											
10以上	12	15											
注：①各级专家的奖金按各级领导人奖金额的80%发给。 ②超计划出售1,000吨以下，一个人的上述奖金最高为2个月职务工资；1,000—3,000吨为4个月；3,000吨以上最高不超过6个月职务工资。 ③奖金由制糖厂负担。													
超过前三年平均出售水平以上的每一公担向日葵籽 支付给农庄领导人员的奖金 单位：戈比													
<table border="1" style="width: 100%; border-collapse: collapse;"> <thead> <tr> <th style="width: 60%;">职 务 名 称</th> <th>每超售一公担的奖金额</th> </tr> </thead> <tbody> <tr> <td>农庄主席</td> <td style="text-align: center;">30</td> </tr> <tr> <td>分场主任、生产队长</td> <td style="text-align: center;">40</td> </tr> </tbody> </table>			职 务 名 称	每超售一公担的奖金额	农庄主席	30	分场主任、生产队长	40					
职 务 名 称	每超售一公担的奖金额												
农庄主席	30												
分场主任、生产队长	40												
注：①各级专家的奖金按各级领导人奖金额的80%发给。 ②在一年内，上述奖金额最高不得超过6个月的职务工资；如同时播种向日葵和制糖甜菜，则两种作物的奖金额一年内不得超过8个月的职务工资。 ③奖金由采购机构负担。													
物质鼓励基金	由净收入中提取15%（总数不得超过劳动报酬基金的12%）构成。用于奖励庄员，包括奖励领导人和专家在内。												

注：①农庄领导人和专家的奖金由劳动报酬基金支付的全年最高可达5个月的职务工资，在垦荒地区则可达6个月的职务工资。包括由物质鼓励基金支付的奖金和用国家资金支付的某些产品的超售奖金，最高可达年职务工资的60%，而垦荒区则可达年职务工资的70%。

资料来源：根据俄罗斯联邦共和国部长会议1971年10月28日决议批准的《俄罗斯联邦共和国对集体农庄劳动报酬的建议》（载〔苏〕《农业计划工作手册》莫斯科1974年版第390—391页）及苏共中央1965年4月1日有关决议（〔苏〕《党和政府的农业决议集（1965—1971年）》莫斯科1971年版第26—30页）编制。

3045

农庄的生产队长、畜牧场主任和拖拉机队队长的职务工资

单位：卢布

各 类 月 职 务 工 资				
1	2	3	4	5
160	140	120	100	85

注：①生产队、畜牧场的类别根据计划生产总值划分。在特殊情况下，最大的生产作业区和综合生产队的领导人的职务工资可以提高到180卢布。

②专业场、生产队专家的职务工资根据产量和其他具体条件规定每月80—140卢布。

③受过中专教育的生产队长、专业场主任和生产作业区主任的职务工资，最高可以提高10%；受过高等教育的，最高可以提高15%。

④不脱产的生产队长、小组长可补加其平均工资的15—25%。

资料来源：〔苏〕《农业计划工作手册》莫斯科1974年版第389—390页。

3046

农庄管理人员和服务人员的职务工资①

单位：卢布

职 务 名 称	月 职 务 工 资
主任会计、主任商品鉴定员、法律顾问、主任监察员、总仓库主任	70—90
会计、商品鉴定员、总务主任、仓库主任、出纳主任、监察员	60—75
护林员	65
发货员、出纳员、收账员、簿记员组长、秘书—女打字员、秘书—女速记员、女打字员	55—65
登记员、加油统计员、大田巡逻员、簿记员、仓库管理员、统计员、实验员、调度员	50—65
食堂服务员、洗碗女工、办公室和其他服务机关以及淋浴室的清洁工、锅炉工、邮递员、马车工人、饲马员、街道清扫员	40—60
看守、通讯员	40—60
炊事员	45—60
旅馆被褥管理员、洗衣女工	40—60

注：①俄罗斯联邦共和国部长会议1971年10月28日决议批准的对俄罗斯联邦集体农庄劳动报酬的建议。

资料来源：〔苏〕《农业计划工作手册》莫斯科1974年版第393页。

农庄总收入和净收入分配示意图

(1969年)

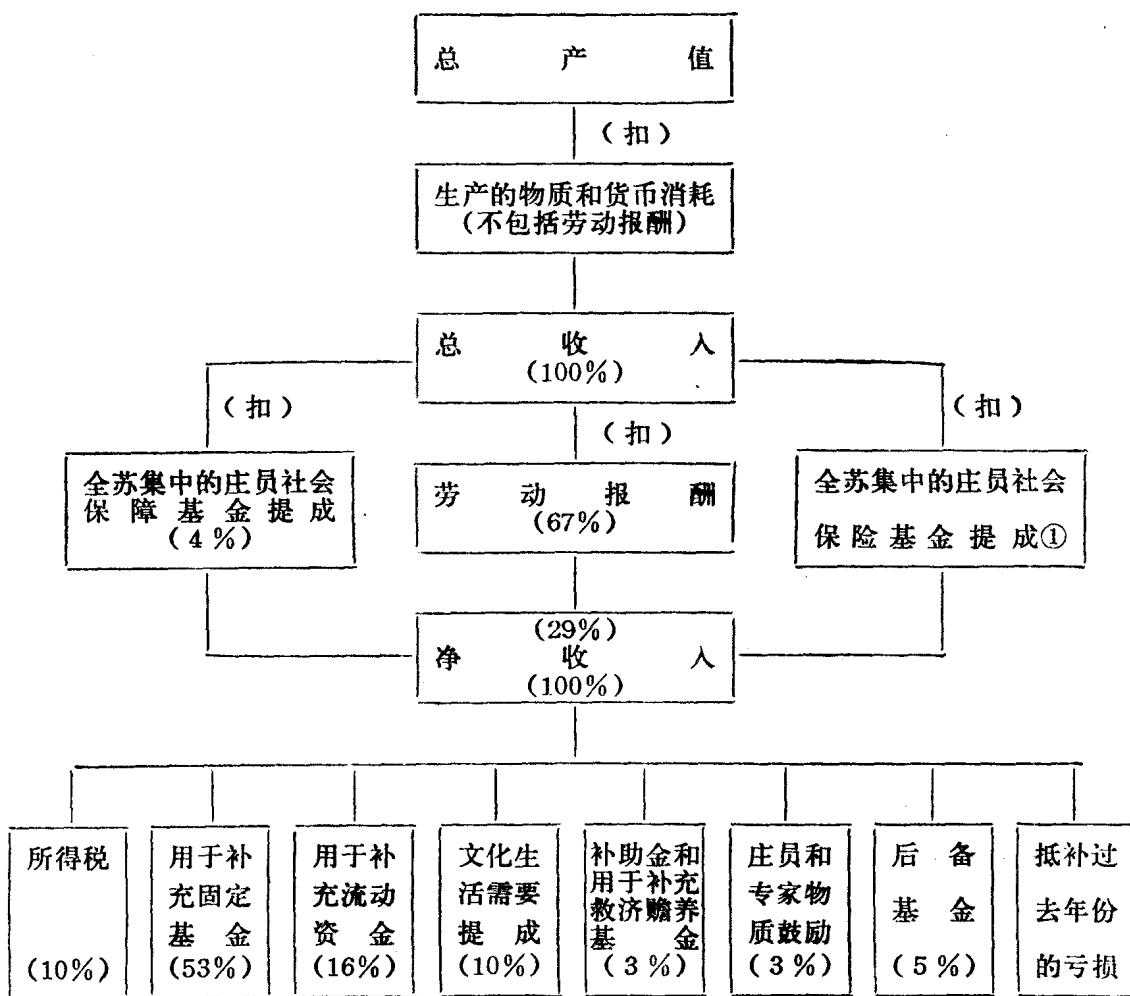

注：①1970年建立，按庄员劳动报酬基金的2.4%上缴，1969年无此项。

资料来源：〔苏〕《苏联财政》1971年第5期第34、35、36页。

(三)对个人副业经济的控制与扶植

农业中的个人副业经济^①是苏联官僚垄断资产阶级搜刮农产品的补充来源，也是它为使广大劳动农民维持劳动力再生产以供其继续剥削的一种手段。个人副业的产品虽然相当一部分是供家庭消费的，但就其性质来说是属于私有制的小商品生产，它的发展，又必然与官僚垄断资产阶级所控制的、已经蜕变为资本主义企业的集体农庄和国营农场之间争劳力、争土地、争饲料，损害这个统治阶级的利益。这就决定了苏修对个人副业经济采取了既控制又根据其各个时期的需要给予一定扶植的政策。

由于在不同时期所面对的国内矛盾不同，苏修这项政策的侧重点也就有所不同。以赫鲁晓夫为首的叛徒集团刚上台时，由于他们立足未稳，为了笼络人心，为复辟资本主义开辟道路，就以“终止在个人所有的牲畜方面侵犯集体农民利益”^②为借口，对个人副业经济采取以扶植为主的政策。如降低个人副业农产品向国家的义务交售额(到1957年又进一步规定取消)、豁免过去几年个人副业畜产品义务交售的积欠，责成各级领导从各方面扶助庄员私养牲畜等。因此，在赫鲁晓夫上台初期，个人副业经济，特别是个人私养牲畜和畜产品迅速增加。但自1956年以后，赫鲁晓夫叛徒集团的统治地位相对稳定，农业生产由于大搞垦荒暂时有所增长，苏修为了扩大农场、农庄这一类资本主义大农业企业的生产，扭转依靠个人副业经济供应农畜产品的局面，就对个人副业经济转而采取以控制为主的政策。如1956年3月规定：要根据有劳动能力的庄员参加“公有经济”劳动的多寡来决定自留地面积的大小；私有牲畜的头数也可根据“条件的变化”加以减缩；对城市居民的私有牲畜规定限额并按头数课征现金税。1958年，苏修粮食收成有所好

① 包括农庄庄员和农场工人以及部分城市职工的个人副业。由于苏修对这些方面的政策是基本一致的，因此合在一起说明。

② 赫鲁晓夫在1953年苏共九月全会上的报告。

转，赫鲁晓夫就“号召”庄员把自己的奶牛卖给农庄，放弃自己的菜园；对农场职工则干脆规定在二三年内把私有牲畜卖给农场。1959年甚至明文禁止城市居民私养牲畜；等等。因此，自1958年后，自留地面积有所减少，个人私养牲畜数和个人副业经济的农业总产值急剧下降。

进入60年代后，由于苏修在农业中推行修正主义路线的恶果日益暴露，农业困境日益深重，农产品供应日趋紧张，严重地威胁了苏修叛徒集团的统治。1964年10月勃列日涅夫上台后，为了缓和农业困境，稳定官僚垄断资产阶级的统治，力图用个人副业生产来补充城市农畜产品供应的严重不足，于是对个人副业经济又采取以扶植为主的政策，取消了赫鲁晓夫自1956年以后所规定的上述种种限制，还用发放贷款，提供饲料、牧场、草地等措施鼓励庄员、职工私养牲畜。这样，自1965年后，个人副业经济又有所发展。但苏修叛徒集团从巩固国家垄断资本主义经济的统治出发，对个人副业经济的扶植是有条件的，也是有一定限度的。例如1969年苏修公布修订的《集体农庄示范章程》中，除肯定了过去许多扶植个人副业的措施外，仍然按照过去的标准，规定了庄员可以拥有的自留地和各种家畜的限额^①，规定“在擅自增加宅旁园地面积的情况下，超过规定定额的多余土地由管理委员会没收”，并禁止“饲养超过集体农庄章程规定限额的牲畜”^②。而且重又规定“宅旁园地的面积根据庄员家庭成员的数目和他们参加集体农庄公有经济劳动的情况确定”。60年代后期，苏修对农庄庄员实行所谓的“有保证的劳动报酬制”后，庄员的实物报酬急速减少，影响了私有牲畜的饲料供应，这对个人副业经济又带有一定的控制意义。这种控制的目的，显然在于维护资本主义大农业企业的利益，巩固国家垄断资本主义的统治。

这个既控制又扶植而以控制为主的政策，也反映在二十多年来个人副业经济

① 1969年11月公布的《集体农庄示范章程》第42条规定：“给集体农庄庄员家庭使用的用作菜园、果园和其他需要的宅旁园地面积在0.5公顷以内(包括建筑物所占土地)，如果是水浇地，则在0.2公顷以内”；第43条规定：“集体农庄庄员家庭可以有一头带有一岁以内的小牛的奶牛，一头两岁以内的小牛，一口带有三个月以内的小猪的母猪，或两口育肥的猪，十头绵羊和山羊以及蜂房、家禽和家兔”。

② 1969年11月公布的《集体农庄示范章程》第42、43条。

的发展中。在这期间，它的农业产值及主要产品产量是增长的，但增长速度甚为缓慢，因此在全苏农业总产值和主要产品产量中的比重日益下降。此外，个人私养牲畜在全苏牲畜总数中的比重，以及农庄庄员、农场工人从个人副业经济所得的收入在其家庭总收入中的比重也是逐步下降的。1971—1973年，个人副业经济的农业产值在全苏农业总产值中的比重平均为27%。1974年农庄庄员家庭总收入中来自个人副业经济收入的比重约为27%，国营农场工人家庭约为20%。就1974年个人副业经济的几项主要农产品产量占全苏产量的比重看：肉，32%；奶，32%；蛋，41%；毛，20%；土豆，64%；蔬菜，33%。个人副业提供的商品产值在全苏农业的商品产值中的比重，1974年为12%。1974年国家从个人副业经济采购的主要农产品产量占国家采购总量的比重：牲畜和家禽，13%；奶，5%；蛋，7%；毛，16%；土豆，18%；蔬菜，6%。

与个人副业经济相联系，在苏联的城镇和农村都有农产品自由市场（苏修称为集体农庄市场）。60年代以来，城镇自由市场销售农产品的数额有所增长，但它在全苏商品销售额中所占的比重也是逐步下降的。1974年，按实际价格这一比重为2.3%，其中食品为3.8%。

3047 个人副业的农业总产值在全苏农业总产值中的比重

	年 平 均 数						1966—1970	1971—1973
	1961—1965年		1966—1970年		1971—1973年		年为1961—	年为1966—
	亿卢布	%	亿卢布	%	亿卢布	%	1965年的	1970年的
全苏农业总产值	663	100	805	100	901	100	121	112
其中：								
个人副业	213	32	235	29	243	27	110	104
全苏种植业总产值	335	100	410	100	450	100	122	110
其中：								
个人副业	71	21	84	20	87	19	118	104
全苏畜牧业总产值	328	100	395	100	451	100	120	114
其中：								
个人副业	142	43	150	38	156	35	106	104

资料来源：〔苏〕《经济问题》1975年第3期第24页。

个人副业的农业总产值增减情况

(以1960年为100)①

	为1960年的%		为1960年的%
1958	[104]	1968	110
1960	100	1969	106
1962	[100]	1970	114
1963	[95]	1971	115
1964	[96]	1972	107
1965	102	1973	[118]
1966	106	1974	[114]
1967	109		

注：①原表1958—1964年数字以1958年为100，1973、1974年数字以1965年为100。现均按1960年为100换算，并用[]以示区别。

资料来源：《苏联国民经济统计年鉴》，1964年第247页；1965年第260页；1969年第291页；1970年第277页；1972年第288页；1973年第346页；1974年第308页。

个人副业经济的部门结构

%

	年 平 均 数		
	1961—1965	1966—1970	1971—1973
个人副业的农业总产值	100.0	100.0	100.0
其 中：			
种 植 业	33.3	35.9	35.8
畜 牧 业	66.7	64.1	64.2

资料来源：〔苏〕《经济问题》1975年第3期第26页。

工业工人家庭收入中的比重①

%

	1960	1965	1970	1972	1973	1974
农庄庄员家庭总收入	100.0	100.0	100.0	100.0	100.0	100.0
其中：						
来自农庄的收入	35.4	40.0	40.3	43.4	42.0	44.2
个人副业的收入	42.9	36.5	31.9	27.1	29.7	26.6
家庭成员的工资	8.5	7.4	8.4	7.9	7.5	7.8
养老金、助学金、补助金						
以及来自社会消费基金						
的其他支出和优惠收入						
（包括免费教育和免费						
医疗等）	10.2	14.2	17.7	20.0	19.3	19.9
其他收入	3.0	1.9	1.7	1.6	1.5	1.5
国营农场工人家庭总收入	100.0	100.0	100.0	100.0	100.0	100.0
其中：						
个人副业的收入	20.0	...
工业工人家庭总收入	100.0	100.0	100.0	100.0	100.0	100.0
其中：						
个人副业的收入	1.5	1.7	1.3	0.9	1.3	1.0

注：①苏联中央统计局所作的62,000家抽样调查材料。

资料来源：《苏联国民经济统计年鉴》1972年第562、563页；1973年第632、633页；1974年第605、606页；[苏]《经济问题》1975年第2期第12—13页。

农庄庄员、工人和职员自留地数

(各年11月1日数)

	农业用地				其中耕地				
	自留地总数		其中		自留地总数		其中		
	万公顷	占全苏农业用地的%	农庄庄员自留地(万公顷)	工人和职员自留地(万公顷)	万公顷	占全苏耕地的%	农庄庄员自留地(万公顷)	平均每户庄员自留地(公顷)	工人和职员自留地(万公顷)
1954	800	1.23	690	110	724	3.54	630	0.32	94
1955	790	1.29	690	100	710	...	620	0.31	90
1958	765	1.26	610	150	662	3.04	550	0.29	110
1959	752	1.23	580	170	651	2.98	520	0.28	130
1960	742	1.22	530	210	641	2.91	470	0.27	170
1961	726	1.19	500	226	623	2.80	440	0.27	183
1962	725	1.19	490	235	616	2.76	430	0.26	186
1963	753	1.24	480	273	631	2.81	420	0.26	211
1964	708	1.16	470	238	573	2.57	400	0.25	173
1965	758	1.24	470	288	613	2.74	400	0.26	213
1966	800	1.31	470	330	645	...	400	0.26	245
1967	811	1.33	470	341	656	2.94	400	0.26	256
1968	801	1.32	460	341	646	2.89	390	0.26	256
1969	810	1.33	460	350	655	2.93	390	0.27	265
1970	820	1.35	450	370	655	2.93	380	0.26	275
1971	812	1.34	430	382	637	2.85	360	0.26	277
1972	812	1.34	430	382	637	2.84	360	0.26	277
1973	810	1.33	430	380	635	2.83	360	0.26	275
1974	802	1.32	420	382	636	2.81	360	0.26	276

资料来源：《苏联国民经济（统计资料汇编）》中译本1956年版第99页；《苏联国民经济统计年鉴》各年的“苏联土地总面积和农业用地按使用者分类”表；[美]卡尔·尤金·魏德金：《苏联农业中的私有经济》1972年第2版第44页。

个人副业耗费劳动数

	农业耗费 劳动总数 (亿小时)	其 中			
		农庄耗费 (亿小时)	国营农场耗费 (亿小时)	个人副业耗费 (亿小时)	个人副业耗费 占总数的%
1960	849.6	416.1	113.1	320.4	37.7
1965	819.5	343.2	156.0	320.3	39.1
1967	837.7	325.5	158.0	354.2	42.3
1969	806.0	302.1	151.7	352.2	43.7
1970	790.8	294.5	147.6	348.7	44.1

资料来源：〔苏〕拉帕葛斯，《农业的效果，国民经济评价的方法》莫斯科1973年版第29页。

个人副业养牛数

(年末存栏数)

	总 数		其 中			总 数		其 中	
	万 头	占全国 总头数 的%	农庄庄员 饲养数 (万头)	工人、职员 和其他居民 饲养数 (万头)		万 头	占全国 总头数 的%	农庄庄员 饲养数 (万头)	工人、职员 和其他居民 饲养数 (万头)
1953	2,333.9	41.8	1,754.5	579.4	1964	2,511.5	28.8	1,459.7	1,051.8
1954	2,499.1	44.1	1,877.9	621.2	1965	2,787.3	29.8	1,563.0	1,224.3
1955	2,730.3	46.7	2,050.6	679.7	1966	2,926.4	30.1	1,620.2	1,306.2
1956	2,842.6	46.3	2,169.6	673.0	1967	2,844.3	29.3	1,536.5	1,307.8
1957	2,923.3	43.8	2,051.4	871.9	1968	2,730.2	28.5	1,450.8	1,279.4
1958	2,920.6	41.2	2,027.0	893.6	1969	2,498.9	26.3	1,322.0	1,176.9
1959	2,496.4	33.6	1,732.8	763.6	1970	2,495.3	25.1	1,304.9	1,190.4
1960	2,303.2	30.4	1,498.9	804.3	1971	2,492.3	24.3
1961	2,387.6	29.1	1,466.7	920.9	1972	2,467.6	23.7
1962	2,452.4	28.2	1,489.0	963.4	1973	2,461.5	23.2
1963	2,408.2	28.2	1,466.6	941.6	1974	2,450.9	22.5

资料来源：《苏联国民经济统计年鉴》1958年第447—448页；1959年第384—385页；1973年第434页；1974年第399页。《苏联农业统计集》1971年版第246—249页。

个人副业养奶牛数

(年末存栏数)

	总 数		其 中	
	万 头	占 全 国 总头数的%	农 庄 庄 员 饲养数(万头)	工 人、职 员 和 其 他 居 民 饲 养 数 (万 头)
1953	1,495.4	59.3	1,095.2	400.2
1954	1,510.5	57.3	1,111.9	398.6
1955	1,591.5	57.5	1,170.6	420.9
1956	1,626.1	56.1	1,214.0	412.1
1957	1,777.8	56.6	1,230.2	547.6
1958	1,852.8	55.6	1,270.6	582.2
1959	1,711.7	50.4	1,166.6	545.1
1960	1,631.7	46.8	1,037.9	593.8
1961	1,625.7	44.7	977.7	648.0
1962	1,615.3	42.5	964.6	650.7
1963	1,600.2	41.7	947.6	652.6
1964	1,615.3	41.7	936.0	679.3
1965	1,664.5	41.5	935.5	729.0
1966	1,712.5	41.6	953.4	759.1
1967	1,708.8	41.1	941.4	767.4
1968	1,673.4	40.6	913.2	760.2
1969	1,589.5	39.2	857.9	731.6
1970	1,552.0	39.0	827.6	724.4
1971	1,507.0	37.7
1972	1,469.2	36.2
1973	1,448.6	35.0
1974	1,423.2	34.0

资料来源：同3053表。

个人副业养猪数

(年末存栏数)

	总 数		其 中	
	万 头	占 全 国 总 头 数 的 %	农 庄 庄 员 饲 养 数 (万 头)	工 人、职 员 和 其 他 居 民 饲 养 数 (万 头)
1953	1,509.6	45.3	1,115.9	393.7
1954	1,548.1	51.1	1,120.9	427.2
1955	1,639.2	48.2	1,166.8	472.4
1956	1,734.6	42.5	1,281.1	453.5
1957	1,467.7	33.1	1,054.2	413.5
1958	1,513.9	31.1	1,106.6	407.3
1959	1,381.2	25.8	1,003.6	377.6
1960	1,539.7	26.2	1,027.6	512.1
1961	1,730.6	25.9	1,092.3	638.3
1962	1,609.3	23.0	1,006.3	603.0
1963	1,316.9	32.2	871.8	445.1
1964	1,446.8	27.4	899.3	547.5
1965	1,820.2	30.5	1,055.3	764.9
1966	1,653.7	28.5	940.6	713.1
1967	1,309.9	25.8	766.2	593.7
1968	1,277.9	26.1	736.7	541.2
1969	1,383.0	24.7	800.8	582.2
1970	1,656.2	24.5	882.1	774.1
1971	1,585.4	22.2
1972	1,330.9	20.0
1973	1,355.8	19.4
1974	1,365.0	18.9

资料来源：同3053表。

个人副业养绵羊数

(年末存栏数)

	总 数		其 中	
	万 头	占 全 国 总头数的 %	农 庄 庄 员 饲养数(万头)	工 人、职 员 和 其 他 居 民 饲 养 数 (万 头)
1953	1,457.3	14.6	1,244.0	213.3
1954	1,806.0	18.2	1,546.0	260.0
1955	2,088.5	20.2	1,785.4	303.1
1956	2,293.7	21.2	1,964.3	329.4
1957	2,574.1	21.4	2,021.9	552.2
1958	2,864.3	22.1	2,207.4	656.9
1959	2,884.7	21.2	2,189.8	694.9
1960	2,810.0	21.1	1,946.8	863.2
1961	2,956.1	21.5	1,925.4	1,030.7
1962	2,992.9	21.4	1,932.5	1,060.4
1963	2,654.9	19.8	1,750.8	904.1
1964	2,599.0	20.8	1,645.2	953.8
1965	2,757.2	21.2	1,668.2	1,089.0
1966	2,863.8	21.1	1,678.4	1,185.4
1967	2,893.2	20.9	1,638.2	1,255.0
1968	2,973.9	21.2	1,637.4	1,336.5
1969	2,744.1	21.0	1,450.6	1,293.5
1970	2,881.9	20.9	1,480.6	1,401.3
1971	2,831.9	20.2
1972	2,774.0	19.9
1973	2,741.3	19.2
1974	2,727.7	18.8

资料来源：同3053表。

个人副业养山羊数

(年末存栏数)

	总 数		其 中	
	万 头	占 全 国 总头数的%	农 庄 庄 员 饲养数(万头)	工 人、职 员 和 其 他 居 民 饲 养 数 (万 头)
1953	1,135.8	72.5	761.7	374.1
1954	1,104.2	78.9	732.8	371.4
1955	1,070.2	82.9	701.3	368.9
1956	981.4	84.8	647.2	334.2
1957	833.1	84.0	477.9	355.2
1958	777.6	83.6	441.7	335.9
1959	638.1	81.0	366.4	271.7
1960	595.8	81.7	321.2	274.6
1961	580.6	82.6	299.4	282.1
1962	555.8	83.0	281.4	274.4
1963	459.1	81.2	241.5	217.6
1964	451.2	82.9	227.3	223.9
1965	465.7	83.9	225.1	240.6
1966	466.5	83.9	226.4	240.1
1967	467.2	83.7	224.6	242.6
1968	462.0	83.2	220.1	241.9
1969	422.4	82.1	197.4	225.0
1970	436.1	81.3	200.8	235.3
1971	439.7	81.2
1972	452.7	80.1
1973	472.3	80.1
1974	472.1	79.7

资料来源：同3053表。

	牛		猪	绵羊	山羊
	总数	其中：奶牛			
1953	89.1	55.6	56.6	63.1	38.7
1954	95.3	56.4	56.9	78.5	37.2
1955	103.6	59.1	58.9	90.2	35.4
1956	109.0	61.0	64.4	98.7	32.5
1957	108.5	65.1	55.8	107.0	25.3
1958	107.8	67.6	58.9	117.4	23.5
1959	93.7	63.1	54.2	118.4	19.8
1960	87.7	60.7	60.1	113.8	18.8
1961	89.4	59.6	66.6	117.4	18.3
1962	91.3	59.2	61.7	118.6	17.3
1963	91.1	58.9	54.1	108.7	15.0
1964	91.8	58.9	56.6	103.5	14.3
1965	101.5	60.7	68.5	108.3	14.6
1966	105.2	61.9	61.1	109.0	14.7
1967	100.4	61.5	50.1	107.1	14.7
1968	96.1	60.5	48.8	108.4	14.6
1969	89.9	58.4	54.5	98.7	13.4
1970	90.6	57.5	61.3	102.8	13.9

资料来源：根据表3053—3057计算。农庄农户数见《苏联国民经济统计年鉴》相应年份的“集体农庄发展的主要指标”表。

个人副业的主要畜产品产量

	肉 (屠宰重, 万吨)	奶 (万吨)	蛋 (亿个)	毛 (万吨)
1953	300	2,440	136	3.6
1955	330	2,600	162	4.9
1956	360	2,780	170	5.6
1957	400	2,940	192	6.1
1958	400	3,110	196	6.9
1959	410	3,030	207	7.7
1960	360	2,913	221	7.8
1961	393	2,851	230	7.8
1962	415	2,865	229	8.2
1963	435	2,732	215	7.9
1964	345	2,700	197	7.1
1965	398	2,871	196	7.3
1966	444	3,020	209	7.6
1967	457	3,116	213	8.0
1968	445	3,121	212	8.3
1969	415	3,035	209	8.3
1970	430	2,977	218	8.2
1971	460	2,930	227	8.6
1972	450	2,840	224	8.7
1973	440	2,890	221	9.0
1974	460	2,910	230	9.2

资料来源：〈苏联国民经济统计年鉴〉1959年第394页，1973年第438页，1974年第404页；〈苏联农业统计集〉1971年版第289、298、306、314页。

	肉	奶	蛋	毛	谷 物	向日葵	土 豆	蔬 菜
1953	52	67	85	15	3	...	72	48
1955	52	61	88	19
1956	55	57	87	21
1957	54	53	86	21
1958	52	53	85	22	2	...	66	45
1959	47	49	82	22	2	...	63	46
1960	41	47	80	21	2	4	63	44
1961	46	46	78	22	2	3	64	45
1962	44	45	76	22	2	3	70	42
1963	43	45	75	21	2	3	64	41
1964	42	42	73	21	2	2	60	39
1965	40	39	67	20	2	2	63	41
1966	42	40	66	20	2	2	64	42
1967	40	39	63	20	2	2	63	40
1968	38	38	59	20	2	2	62	41
1969	35	37	56	21	2	2	67	39
1970	35	36	53	19	1	2	65	38
1971	35	35	50	20	1	2	63	37
1972	34	34	47	21	1	2	62	36
1973	33	33	43	21	1	2	61	34
1974	32	32	41	20	1	2	64	33

资料来源：《苏联国民经济统计年鉴》1959年第394页；1962年第238页；1964年第252页；1973年第353页；1974年第315页；《苏联农业统计集》1971年版第27、289、299、307、314页。

个人副业的商品产值占全苏农业商品产值的比重

%

	个人副业		个人副业的种植业商品产值				个人副业的畜牧业商品产值			
	全部商品产值	总数	其中			总数	其中			
			土	豆	蔬		菜	肉	奶	蛋
1958	16	11	49	15	23	27	16	61	11	
1960	15	11	51	14	19	20	10	54	15	
1962	16	11	56	14	21	23	10	48	16	
1963	16	11	50	13	20	22	9	45	14	
1964	14	9	44	11	19	20	8	43	14	
1965	13	11	45	12	15	17	7	36	14	
1966	13	8	41	13	17	21	6	33	15	
1967	13	8	40	12	16	19	5	29	15	
1969	11	9	46	13	13	15	4	20	15	
1970	12	8	40	13	14	17	5	19	15	
1971	12	9	38	14	15	18	5	16	16	
1972	13	9	39	14	15	19	6	14	17	
1973	11	8	40	13	14	17	6	12	18	
1974	12	9	41	13	14	17	6	11	18	

资料来源：《苏联国民经济统计年鉴》1964年第254页；1967年第335页；1973年第355页；1974年第317页；《苏联农业统计集》1971年版第51页。

个人副业的畜产品商品率

%

	肉	奶	蛋	毛
1958	32.4	13.1	24.9	44.3
1960	33.3	10.0	25.7	61.3
1962	37.1	11.3	25.8	65.8
1963	36.9	10.3	24.7	60.1
1964	33.6	10.1	24.7	61.1
1965	30.0	10.0	25.5	63.5
1966	36.4	8.4	24.2	68.3
1967	34.9	7.2	23.0	68.8
1969	31.8	6.1	18.7	65.6
1970	37.2	8.1	19.3	72.3
1971	40.7	8.4	18.0	75.5
1972	46.0	10.7	17.6	78.2
1973	41.3	11.5	17.1	83.2
1974	43.6	12.0	16.7	86.9

资料来源：根据表3059、3061及表列畜产品的全苏商品产量计算；全苏商品产量见《苏联国民经济统计年鉴》1964年第253页；1973年第354页；1974年第316页；《苏联农业统计集》1971年版第49页。

国家从个人副业中采购的主要畜产品数量

	牲畜和家禽 (活重, 万吨)	奶和奶制品 (折算为奶, 万吨)	蛋 (亿个)	毛 (万吨)
1953	60	310	12	1.7
1955	70	230	15	1.8
1958	110	230	19	3.8
1959	130	210	22	4.5
1960	110	190	24	5.1
1961	70	150	26	5.5
1962	120	160	29	5.5
1963	110	150	30	5.1
1964	140	140	25	4.8
1965	90	170	27	4.8
1966	140	150	27	5.1
1967	150	150	25	5.3
1968	160	120	22	5.6
1969	90	110	19	5.7
1970	130	150	20	6.1
1971	190	190	21	6.6
1972	210	220	20	7.2
1973	190	240	20	7.5
1974	200	260	21	8.0

资料来源: <苏联国民经济统计年鉴> 1962年第314页; 1964年第367页; 1973年第444页; 1974年第410页。

国家从个人副业中采购的主要农产品量占国家采购总量的比重 %

	牲畜和家禽	奶	蛋	毛	土 豆	蔬 菜
1953	18	29	45	9	42	5
1955	17	17	52	8
1958	17	10	42	12	23	5
1960	13	7	37	14	24	7
1961	11	6	34	15	18	7
1962	14	5	34	15	26	7
1963	16	5	34	13	34	5
1964	12	4	30	13	29	5
1965	10	4	26	14	27	7
1966	14	4	23	14	18	7
1967	13	4	19	13	20	5
1968	13	3	15	13	19	6
1969	8	3	12	15	22	5
1970	11	3	11	14	16	6
1971	13	4	10	15	13	6
1972	14	5	8	16	20	6
1973	13	5	7	16	20	6
1974	13	5	7	16	18	6

资料来源：《苏联国民经济统计年鉴》1962年第240页；1964年第256页；1973年第358、444页；1974年第320页；《苏联农业统计集》1971年版第29页。

全苏农产品自由市场①数

(1966年3月15日)

	自由市场总数	其 中	
		食品和综合市场	牲畜和饲料市场
市场总数	7,260	7,014	246
其 中:			
每日开市的	3,883	3,877	6
1周开市3日的	521	516	5
1周开市2日的	619	597	22
1周开市1日的	2,217	2,012	205
1月开市1—2日的	20	12	8
市场总面积(万平方米)	5,039.1	4,863.6	175.5
平均每个市场面积(平方米)	6,941	6,934	7,134
售货摊总数(万个)	124.94	124.88	0.06
平均每个市场售货摊数(个)	172	178	2.4
参加交易总人数(月平均,万人)	1,770	1,750	20
平均每个市场参加交易人数 (月平均,人)	2,438	2,495	813

注: ①农产品自由市场苏联称为集体农庄市场。

资料来源: <苏联国民经济统计年鉴> 1965年第667页。

各加盟共和国农产品自由市场数

(1966年3月15日)

单位: 个

	自由市场总数	其中		
		设于城市和市镇		设于农村
		总数	其中位于州、边区和共和国中心的	
全 苏	7,260	5,053	960	2,207
俄罗斯联邦共和国	3,252	2,287	451	965
乌克兰共和国	2,056	1,402	215	654
白俄罗斯共和国	273	230	33	43
乌兹别克共和国	404	210	71	194
哈萨克共和国	277	176	65	101
格鲁吉亚共和国	156	111	13	45
阿塞拜疆共和国	157	137	37	20
立陶宛共和国	139	106	7	33
摩尔达维亚共和国	125	62	4	63
拉脱维亚共和国	77	72	8	5
吉尔吉斯共和国	85	41	12	44
塔吉克共和国	90	63	16	27
亚美尼亚共和国	52	46	10	6
土库曼共和国	77	74	13	3
爱沙尼亚共和国	40	36	5	4

资料来源: <1965年苏联国民经济统计年鉴>第668页。

城镇农产品自由市场①贸易额及其占全苏商品销售总额的比重

	城镇自由市场销售 农产品总额(亿卢布)	占全苏商品销售总额的%	
		按实际价格	按国营零售价格
1955	...	8.7	...
1956	...	7.1	...
1957	...	6.0	...
1958	41	5.6	3.6
1959	...	5.1	...
1960	37	4.5	3.0
1961	...	4.6	...
1962	39	4.3	2.6
1963	38	3.8	2.4
1964	39	3.9	2.3
1965	36	3.3	2.3
1966	37	3.2	2.2
1967	38	3.0	2.2
1968	38	2.8	2.0
1969	41	2.8	1.8
1970	42	2.6	1.7
1971	41	2.4	1.5
1972	46	2.4	1.4
1973	46	2.4	1.4
1974	45	2.3	1.3

注：①城镇农产品自由市场苏修称为非农村集体农庄市场。

资料来源：《苏联国民经济统计年鉴》1958年第707页；1960年第680页；1962年第514页；1963年第525、528页；1965年第627、630页；1967年第711、714页；1968年第609、612页；1970年第573、576页；1972年第573、576页；1973年第647、651页；1974年第621、625页。

3068 城镇农产品自由市场食品销售额在全苏食品销售总额中所占的比重
%

	按出售食品总额		按可比商品范围	
	按实际价格计算	按国营零售价格计算	按实际价格计算	按国营零售价格计算
1955	14.2	...	25.4	...
1956	11.7	...	21.1	...
1957	9.9	...	18.2	...
1958	9.4	6.1	17.3	11.7
1959	8.3	...	15.4	...
1960	7.4	4.9	13.9	9.5
1961	7.4	...	14.0	...
1962	6.8	4.2	12.7	8.1
1963	6.0	3.8	11.2	7.3
1964	6.2	3.6	11.7	7.0
1965	5.3	3.8	10.0	7.3
1966	5.1	3.7	9.6	7.0
1967	4.9	3.5	9.3	6.8
1968	4.5	3.2	8.6	6.2
1969	4.5	3.0	8.7	5.8
1970	4.4	2.8	8.5	5.5
1971	4.0	2.6	7.9	5.1
1972	4.0	2.4	7.7	4.8
1973	4.0	2.4	7.9	4.8
1974	3.8	2.3	7.4	4.5

资料来源：《苏联国民经济统计年鉴》1958年第707页，1960年第680页，1962年第514页，1963年第528、529页，1964年第630页，1965年第631页，1967年第714、715页，1968年第612、613页，1970年第576、577页，1972年第576、577页，1973年第651、652页，1974年第625、626页。

城镇自由市场农产品销售量的增减情况

(以1960年为100)①

	1960	1965	1966	1967	1968
全部农产品	100	95	101	106	108
粮食	100	75	93	90	84
土豆	100	95	99	88	106
蔬菜	100	86	92	99	98
水果	100	123	135	145	146
肉和动物油	100	118	130	133	141
奶和奶制品	100	81	73	74	71
蛋	100	79	88	90	89

注：①原表以1940年为100，现以1960年为100换算。

资料来源：《苏联国民经济统计年鉴》1967年第762页；1968年第654页。

四 苏修官僚垄断资产阶级对国民经济的垄断统治

(一) 苏修的国家垄断资本及其对国民经济的统治

苏修叛徒集团篡夺了苏联党政大权后,无产阶级专政变为大资产阶级专政,资本主义在苏联全面复辟,工人阶级和劳动人民重新被剥夺了生产资料,建立在全民所有制基础上的社会主义国营经济蜕变为国家垄断资本主义经济。

在资本帝国主义国家里,尽管“国家同拥有莫大势力的资本家同盟日益密切地溶合在一起”(《列宁选集》第3卷,人民出版社1972年版,第171页),私人垄断和国家垄断是交错在一起的,但是,私人垄断仍然居于统治地位。

苏修的国家垄断资本和资本帝国主义的国家垄断资本,在本质上完全一样。然而,由于现在的苏联是从一个社会主义国家蜕变成社会帝国主义国家的,因而它的国家垄断资本就具有某些特点。以赫鲁晓夫、勃列日涅夫叛徒集团为代表的官僚垄断资产阶级既直接掌握全部国家机器,又直接支配整个国民经济,大资产阶级的政治统治和经济垄断是二位一体的。1974年,在物质生产部门中,官僚垄断资产阶级以国家名义占有的国营企业职工达7,457万人,占全部就业人数(9,027万人)的82.6%。1974年苏联全部生产性固定基金达7,410亿卢布^①,其中官僚垄断资产阶级以国家名义占有的国营企业的生产性固定基金为6,782亿卢布,占91.5%。这个国家垄断资本,较之资本帝国主义的国家垄断资本,垄断性更强,集中程度更高。它统治着工业、农业、基本建设、交通运输、内外贸易、财政金融等国民经济各部门。对生产、流通、分配等社会再生产的各个环节和总过程实行全面的控制。

^① 按当年价格计算。

据对苏修官方材料的计算,1974年,苏修官僚垄断资产阶级通过国家机器控制^①了社会总产值的95.8%(7,820亿卢布),国民收入(3,537亿卢布)以及全部固定基金(11,650亿卢布)的绝大部分^②,国民经济各部门利润^③(1,026亿卢布)的100%,基本建设投资的98.4%(1,040亿卢布);国家财政预算收入(2,013亿卢布)则占了国民收入的57%。

列宁在揭露国家垄断资本主义的反动实质时指出:“所有这些使生产更加垄断化、更加国有化的措施,必然会加重对劳动群众的剥削和压迫,增加被剥削者反抗的困难,加强反动和军事专制”。(《列宁全集》第24卷,人民出版社1957年版,第277页)苏修的国家垄断资本统治,是它对内实行法西斯专政,对外疯狂侵略扩张,争夺世界霸权的经济基础,是苏修特别富于侵略性、冒险性,成为今天最危险的战争策源地的经济根源。

① 控制的范围,除国营企业外,还包括农庄。

② 只有极少量的个人副业的收入及其拥有的生产资金未计算在国家控制之下。

③ 未把农庄的利润(净收入)计算在内,但包括留归国营企业支配的利润在内。

4001

1974年物质生产部门的职工人数及其比重

	人 数 (万人)	占物质生产部门职工总人数的%
物质生产部门职工总人数	9,027.1	100.0
国营企业	7,457.1	82.6
其中: 工业	3,343.3	37.0
农业	1,010.2	11.2
森林工业	44.9	0.5
运输	892.2	9.9
邮电	149.9	1.7
建筑	1,033.9	11.5
商业、公共饮食业、物资技术供应 与销售、采购和其他部门	982.7	10.9
农庄	1,570.0	17.4

资料来源:《苏联国民经济统计年鉴》1974年第422、550—551页。

4002

1974年国营企业的生产性固定基金及其比重

	金 额 (亿卢布)	占全部生产性固定基金的%
全部生产性固定基金	7,410.0	100.0
国营企业	6,779.8	91.5
其中: 工业	3,530.0	47.6
农业	899.8	12.2
运输	1,480.0	20.0
邮电	110.0	1.5
建筑	320.0	4.3
商业、公共饮食业、采购、物资技 术供应和其他物质生产部门	440.0	5.9
农庄	630.2	8.5

注:按当年价格计算。

资料来源:《苏联国民经济统计年鉴》1974年第58、323页。

	单 位	全部数额	控制数额	控制的%
社会总产值②	亿卢布	8,164	7,820	95.8
国民收入③	亿卢布	3,537	...	绝大部分
工业总产值④	亿卢布	5,256	5,256	100.0
农业总产值⑤	亿卢布	1,217	869	71.4
工人、职员、农庄庄员人数	万人	11,548	11,548	100.0
固定基金和流动资金⑥	亿卢布	14,591	...	绝大部分
其中：固定基金	亿卢布	11,650	...	绝大部分
流动资金	亿卢布	2,941	...	绝大部分
国民经济部门利润⑦	亿卢布	1,026	1,026	100.0
基本建设投资⑧	亿卢布	1,057	1,040	98.4
新增固定基金⑨	亿卢布	992	878	88.5
国营合作社零售商业销售额⑩	亿卢布	1,966	1,966	100.0
对外贸易总额⑪	亿卢布	396	396	100.0

注：①本表根据《1974年苏联国民经济统计年鉴》计算得出，由于苏修统计资料口径不一，因此只能是一个概貌。

②按当年价格计算。控制数额计算见4004表。

③按当年价格计算。未能减掉个人副业部分。

④按当年工业批发价格计算。

⑤按当年价格计算。控制数额是按4008表中的官僚垄断资产阶级控制的农业总产值占全部农业总产值的比重(71.4%)，乘上按当年价格计算的农业总产值(1217亿卢布)计算得出。

⑥按当年价格计算。未能减去居民个人住宅、种植的树木和家用牲畜。没有包括农庄的流动资金。

⑦按当年价格计算。不包括农庄的利润。

⑧按1969年固定价格计算。控制额系由基建投资总额减去居民个人住宅基建投资总额得出。(见4015表)

⑨按1969年固定价格计算。控制额系指国营合作社企业的新增固定基金(见4016表)

⑩⑪按当年价格计算。

资料来源：《1974年苏联国民经济统计年鉴》。

社会总产值

(当年价格)

单位: 亿卢布

	1958		1960		1965		1970		1971		1972		1973		1974	
	总产值	占社会总产值的%	总产值	占社会总产值的%	总产值	占社会总产值的%	总产值	占社会总产值的%	总产值	占社会总产值的%	总产值	占社会总产值的%	总产值	占社会总产值的%	总产值	占社会总产值的%
社会总产值	2,593	100	3,040	100	4,200	100	6,435	100	6,853	100	7,174	100	7,709	100	8,164	100
其中:																
工业①	1,574	59.3	1,890	62.2	2,660	63.3	4,090	63.6	4,343	63.4	4,584	63.9	4,901	63.7	5,256	64.4
农业②	529	20.4	490	16.1	710	16.9	1,038	16.1	1,081	15.8	1,088	15.2	1,219	15.7	1,217	14.9
运输和邮电业③	96	3.7	130	4.3	180	4.3	257	4.0	277	4.0	295	4.1	317	4.1	341	4.2
建筑业	257	9.9	320	10.5	400	9.5	676	10.5	747	10.9	774	10.8	809	10.5	864	10.6
商业、采购、物质技术供应及其他	174	6.7	210	6.9	250	6.0	374	5.8	405	5.9	433	6.0	463	6.0	486	6.0
官僚垄断资产阶级控制的社会总产值④	2,856.2	94	3,949.4	94	6,099.7	94.8	6,503.8	94.9	6,831.3	95.2	7,347.0	95.3	7,819.9	95.8

注: ①按工业批发价格。②包括个人副业部分的产值。③包括石油输油管运输。④由工业、运输和邮电业、建筑业、商业、采购、物资技术供应及其他产值的总和加上官僚垄断资产阶级控制的农业总产值(由4008表中的官僚垄断资产阶级控制的农业总产值占全部农业总产值的比重乘上本表中的农业总产值数)计算得出。官僚垄断资产阶级控制的农业总产值详见4008表。⑤1975年的工业总产值为5,650.2亿卢布(工业批发价格),农业总产值为1,144亿卢布(包括个人副业部分)。

资料来源:《苏联国民经济统计年鉴》1964年第67页;1972年第59页;1974年第58页。〔苏〕《真理报》1976年2月1日。

国民收入

(当年价格)

单位: 亿卢布

	1958		1960		1965		1970		1971		1972		1973		1974	
	金额	占全国收入的%	金额	占全国收入的%	金额	占全国收入的%	金额	占全国收入的%	金额	占全国收入的%	金额	占全国收入的%	金额	占全国收入的%	金额	占全国收入的%
国民收入①	1,277	100	1,450	100	1,935	100	2,899	100	3,050	100	3,136	100	3,378	100	3,537	100
其中:																
工业	642	50.3	758	52.3	1,001	51.7	1,483	51.2	1,569	51.4	1,636	52.2	1,733	51.3	1,863	52.7
农业	309	24.2	297	20.5	436	22.5	631	21.8	629	20.6	596	19.0	684	20.3	652	18.4
建筑业	121	9.5	145	10.0	179	9.3	300	10.3	330	10.8	347	11.1	362	10.7	390	11.0
运输和邮电业②	56	4.4	77	5.3	115	5.9	163	5.6	175	5.7	185	5.9	198	5.9	215	6.1
商业、采购、物资技术供应及其他部门	149	11.7	173	11.9	204	10.5	322	11.1	347	11.4	372	11.9	401	11.9	417	11.8

注: ①系指国民收入的生产额。

②包括石油输油管运输。

③1975年的国民收入分配额为3,620亿卢布。

资料来源:《苏联国民经济统计年鉴》1965年第591页; 1974年第574页; [苏]《真理报》1976年2月1日。

工业总产值 (当年价格)

单位:亿卢布

	1960		1965		1970		1971		1972		1973		1974		1975 ^③	
	总产值	占工业总产值的%	总产值	占工业总产值的%	总产值	占工业总产值的%	总产值	占工业总产值的%	总产值	占工业总产值的%	总产值	占工业总产值的%	总产值	占工业总产值的%	总产值	占工业总产值的%
全部工业 ^①	1,890	—	2,660	—	4,090	—	4,343	—	4,584	—	4,901	—	5,256	—	5,650.2	—
全部工业 ^②	1,574	100	2,294	100	3,743	100	3,957	100	4,200	100	4,473	100	4,796	100	5,155.7	100
其中:生产资料 and 消费资料工业:																
生产资料工业(甲类)	1,141.2	72.5	1,699.9	74.1	2,747.4	73.4	2,904.4	73.4	3,091.2	73.6	3,296.6	73.7	3,539.4	73.8	3,819.0	74.1
消费资料工业(乙类)	432.9	27.5	594.1	25.9	995.6	26.6	1,052.6	26.6	1,088.2	26.4	1,176.4	26.3	1,256.6	26.2	1,338.0	26.9
各工业部门:																
电力工业	37.8	2.4	64.2	2.8	108.6	2.9	114.8	2.9	121.8	2.9	129.7	2.9	134.3	2.8	142.4	2.8
燃料工业	121.2	7.7	160.6	7.0	232.1	6.2	241.7	6.1	252	6.0	263.9	5.9	278.2	5.8	297.7	5.8
化学和石油化学工业	61.4	3.9	114.7	5.0	224.6	6.0	241.7	6.1	264.6	6.3	290.8	6.5	321.3	6.7	356.6	6.9
机器制造和金属加工工业	261.3	16.6	456.5	19.9	860.9	23.0	941.8	23.8	1,045.8	24.9	1,158.5	25.9	1,290.1	26.9	1,432.2	27.8
森林、木材加工和纸浆造纸工业	108.6	6.9	135.4	5.9	194.6	5.2	201.8	5.1	210	5.0	219.2	4.9	225.4	4.7	238.9	4.6
建筑材料工业	63	4.0	94.1	4.1	153.5	4.1	162.2	4.1	172.2	4.1	183.4	4.1	196.6	4.1	208.4	4.0
轻工业	354.2	22.5	390.1	17.0	636.3	17.0	664.8	16.8	680.4	16.2	702.3	15.7	729.0	15.2	765.5	14.9
食品工业	399.8	25.4	552.9	24.1	793.5	21.2	819.1	20.7	844.2	20.1	876.7	19.6	935.2	19.5	982.0	19.1

注: ①按当年工业批发价格。

②按当年企业批发价格。甲类,乙类工业和各工业部门在总产值中的比重均按企业批发价格计算。

③1975年数字根据苏联1975年国民经济计划执行情况公报估算的。

资料来源:《苏联国民经济统计年鉴》1964年第67页;1965年第121、123页;1972年第59、161、166页;1974年第58、169、170、175页;〔苏〕《真理报》1976年2月1日。

4007

农业总产值和农产品采购总值

(当年价格)

单位: 亿卢布

	1965		1970		1971		1972		1973		1974	
	金额	占农业总产值的%	金额	占农业总产值的%	金额	占农业总产值的%	金额	占农业总产值的%	金额	占农业总产值的%	金额	占农业总产值的%
农业总产值①	710	100	1,038	100	1,081	100	1,088	100	1,219	100	1,217	100
农产品采购总值	323	45.5	545.3	52.5	579.2	53.6	594.2	54.6	661.4	54.3	678.8	55.8
其中:												
种植业产品采购总值	132.8	18.7	205.1	19.8	198.5	18.4	199.7	18.4	250.7	20.6	234.4	19.3
畜牧业产品采购总值	176.6	24.9	316.8	30.5	359.5	33.3	374	34.4	387.7	31.8	421.7	34.7

注: 根据苏联 1975 年国民经济计划执行情况公报估计, 1975 年农业总产值为 1,144 亿卢布。

资料来源: < 1974 年苏联国民经济统计年鉴 > 第 58、321 页; [苏] < 真理报 > 1976 年 2 月 1 日。

农业总产值

(按 1965 年的固定价格计算)

单位: 亿卢布

	1960		1965		1970		1971		1972		1973		1974	
	金额	占农业总产值的%	金额	占农业总产值的%	金额	占农业总产值的%	金额	占农业总产值的%	金额	占农业总产值的%	金额	占农业总产值的%	金额	占农业总产值的%
农业总产值	630 ^②	100	710	100	870	100	879	100	843	100	979	100	952	100
其中:														
国营农场	116	18.4	169	23.8	243	27.9	250	28.4	248	29.4	298	30.4	301	31.6
农庄	278	44.1	290	40.9	346	39.8	345	39.3	329	39.0	390	39.8	379	39.8
官僚垄断资产阶级控制的农业总产值 ^①	394	62.5	459	64.7	589	67.7	595	67.7	577	68.5	688	70.3	680	71.4

注: ① 官僚垄断资产阶级控制的农业总产值中, 只包括国营农场和农庄, 不包括其他国营农业企业, 因此数字偏低。

② 1960 年的农业总产值按 1965 年固定价格, 参照《1965 年苏联国民经济统计年鉴》第 206 页换算得出。

③ 根据苏联 1975 年国民经济计划执行情况公报估计, 1975 年的农业总产值(按 1965 年的固定价格计算)为 1,144 亿卢布。
资料来源: 《苏联国民经济统计年鉴》1970 年第 382、397 页; 1974 年第 311、422、443 页; [苏]《真理报》1976 年 2 月 1 日。

各类农产品产量和收购量

	单位	1958	1960	1965	1970	1971	1972	1973	1974	1975
谷物:	产量	13,470	12,550	12,110	18,680	18,120	16,820	22,250	19,570	14,000
	收购量	5,660	4,670	3,630	7,330	6,410	6,000	9,050	7,330	...
	收购量占产量的%	42.0	37.2	30.0	39.2	35.4	35.6	40.7	37.5	...
原棉:	产量	434	429	566	689	710	730	766	841	790
	收购量	434	429	566	689	710	730	766	841	...
	收购量占产量的%	100	100	100	100	100	100	100	100	...
制糖甜菜:	产量	5,440	5,770	7,230	7,890	7,220	7,640	8,700	7,790	...
	收购量	5,100	5,220	6,750	7,140	6,430	6,800	7,780	6,750	...
	收购量占产量的%	93.8	90.5	93.4	90.5	89.1	89.0	89.4	86.6	...
向日葵籽:	产量	463	397	545	614	566	505	739	678	500
	收购量	261.5	229.3	388.8	461.3	435.9	375.3	555.3	522.8	...
	收购量占产量的%	56.5	57.8	71.3	75.1	77.0	74.3	75.1	77.1	...
肉类:	产量(屠宰重量)	770	870	1,000	1,230	1,330	1,360	1,350	1,460	1,520
	收购量(屠宰重量)	340	480	580	810	920	970	950	1,060	1,090
	收购量占产量的%	44.2	55.2	58.0	65.9	69.2	71.3	70.4	72.6	71.7
奶类:	产量	5,870	6,170	7,260	8,300	8,320	8,320	8,830	9,180	9,080
	收购量	2,210	2,630	3,870	4,570	4,710	4,840	5,300	5,580	5,630
	收购量占产量的%	37.6	42.6	53.3	55.1	56.6	58.2	60.0	60.8	62.0
蛋类:	产量	230	274	291	407	451	479	512	555	577
	收购量	45	65	105	181	216	243	275	309	331
	收购量占产量的%	19.6	23.7	36.1	44.5	47.9	50.7	53.7	55.7	57.4

注: 本表历年谷物产量中未扣除产量虚数(18%)。

资料来源:《苏联国民经济统计年鉴》1965年第268页; 1974年第305,319页;〔苏〕《真理报》1976年2月1日。

工人、职员、农庄庄员人数

单位:万人

	1958		1960		1965		1970		1971		1972		1973		1974	
	人数	占工人、职员、农庄庄员总人数的%	人数	占工人、职员、农庄庄员总人数的%	人数	占工人、职员、农庄庄员总人数的%	人数	占工人、职员、农庄庄员总人数的%	人数	占工人、职员、农庄庄员总人数的%	人数	占工人、职员、农庄庄员总人数的%	人数	占工人、职员、农庄庄员总人数的%	人数	占工人、职员、农庄庄员总人数的%
工人、职员、农庄庄员总人数	8,108.0	100	8,376.5	100	9,551.5	100	10,688.6	100	10,909.9	100	11,124.2	100	11,336.6	100	11,548	100
工业	2,080.7	25.7	2,262	27.0	2,744.7	28.7	3,159.3	29.6	3,203	29.4	3,246.1	29.2	3,287.5	29.0	3,343.3	29.0
农业	3,127.0	38.6	2,852.6	34.1	2,730.4	28.6	2,588	24.2	2,579.9	23.6	2,574.7	23.1	2,578.5	22.7	2,580.2	22.3
其中: 农庄庄员 ^①	2,507.5	30.9	2,173.3	25.9	1,860	19.5	1,670	16.5	1,630	14.9	1,610	14.5	1,590	14.0	1,570	13.6
森林工业	36.7	0.5	35.9	0.4	40.2	0.4	43.3	0.4	43.2	0.4	44.3	0.4	44.4	0.4	44.9	0.4
运输	568.1	7.0	627.9	7.5	725.2	7.6	798.5	7.5	820.3	7.5	844.6	7.6	870.5	7.7	892.2	7.7
邮电	66.4	0.8	73.8	0.9	100.7	1.1	133	1.2	139.4	1.3	143.5	1.3	146.5	1.3	149.9	1.3
建筑	444.2 ^②	5.5	631.9	7.5	730.1	7.6	905.2	8.5	954.9	8.8	998.6	9.0	1,009.1	8.9	1,033.9	9.0
商业、公共饮食业、物资技术供应和销售、采购	419	5.2	467.5	5.9	600.9	6.3	753.7	7.1	781.6	7.2	810	7.3	839.2	7.4	864	7.5
其他物质生产部门	157.6	1.9	47.7	0.6	77.5	0.8	99.8	0.9	102.2	0.9	106.1	1.0	113.1	1.0	118.7	1.0
住宅公用事业和居民日常服务业	175.4	2.2	192.0	2.3	238.6	2.5	305.2	2.9	321.3	2.9	337.6	3.0	352.7	3.1	366.4	3.2
保健、体育和社会保障	305.9 ^③	3.8	346.1	4.1	427.7	4.5	508	4.6	523.9	4.8	538.6	4.8	552.2	4.9	565.5	4.9
教育和文化	437.8 ^④	5.4	480.3	5.7	660	6.9	802.5	7.5	826.2	7.6	848.2	7.6	870.8	7.7	892.4	7.7
艺术	31.5	0.4	37	0.4	41.2	0.4	42	0.4	42.8	0.4	43.4	0.4	44.1	0.4
科学和科学服务	133.8	1.7	176.3	2.1	262.5	2.7	323.8	3.0	337.4	3.1	354.4	3.2	373.5	3.3	386.4	3.3
信贷和国家保险	26	0.3	26.5	0.3	30	0.3	38.8	0.4	41.1	0.4	43.9	0.4	46.5	0.4	49.3	0.4
国家和经济管理机关、合作社管理和社会组织机关	129.4	1.6	124.5	1.5	146	1.5	188.3	1.8	193.5	1.8	200.8	1.8	208.7	1.8	216.8	1.9

注: ①不包括渔业工作者。

②系指建筑维修人员,不包括其他建筑人员。

③不包括体育和社会保障部门。

④不包括文化部门。

⑤1975年工人、职员、农庄庄员的总人数为11,790万人,其中农庄庄员为1,570万人。

资料来源:《苏联国民经济统计年鉴》1965年第436、558—559页;1970年第510—511页;1974年第422、550—551页;〔苏〕《真理报》1976年2月1日。

固定基金和流动资金

(当年价格)

单位:亿卢布

	1958		1960		1965		1970		1971		1972		1973		1974	
	金额	占全部固定和流动资金的%	金额	占全部固定和流动资金的%	金额	占全部固定和流动资金的%	金额	占全部固定和流动资金的%	金额	占全部固定和流动资金的%	金额	占全部固定和流动资金的%	金额	占全部固定和流动资金的%	金额	占全部固定和流动资金的%
全部固定基金和流动资金	3,612.3	100	4,340.6	100	6,551.7	100	9,488.4	100	10,278.9	100	11,086.2	100	12,022	100	12,967.7	100
全部固定基金	2,864.6	79.3	3,420.9	78.8	5,180	79.0	7,370	77.7	7,990	77.7	8,629.2	77.8	9,315.7	77.5	10,025.9	77.3
其中:																
生产性固定基金	1,628.8	45.1	1,963.2	45.2	3,120	47.6	4,610	48.6	5,010	48.7	5,443.7	49.1	5,927	49.3	6,440.7	49.7
非生产性固定基金	1,232.8	34.2	1,459	33.6	2,060	31.4	2,760	29.1	2,980	29.0	3,189.4	28.7	3,393	28.2	3,590.9	27.6
全部流动资金	747.7	20.7	919.7	21.2	1,371.7	20.9	2,118.4	22.3	2,288.9	22.3	2,457	22.2	2,706.3	22.5	2,941.8	22.7

注: ① 本表历年数字均为年末数。

② 全部固定基金中包括牲畜、农庄固定基金、居民个人住房及居民种植树木与家用牲畜。

③ 全部固定基金按 1955 年的固定价格计算。

④ 1958、1960、1972、1973、1974 年的全部固定基金根据 1955 年的固定价格换算得出,因此生产性和非生产性固定基金之和和全部固定基金略有差异。

⑤ 全部流动资金按当年价格计算。

⑥ 全部流动资金包括国家拨给企业的定额流动资金(自有流动资金、银行贷款以及在经济往来中结算尚未办完而暂时留在企业的周转资金);但未包括农庄的流动资金。

资料来源:《苏联国民经济统计年鉴》1965 年第 64、761 页;1970 年第 61、702 页;1972—1974 年第 59、745 页。

固定基金

(按 1955 年的固定价格)

单位: 亿卢布

	1958		1960		1965		1970		1971		1972		1973		1974	
	金额	占全部固定基金的%	金额	占全部固定基金的%	金额	占全部固定基金的%	金额	占全部固定基金的%	金额	占全部固定基金的%	金额	占全部固定基金的%	金额	占全部固定基金的%	金额	占全部固定基金的%
全部固定基金	2,864.6	100	3,420.9	100	5,180	100	7,370	100	7,990	100	8,629.2	100	9,315.7	100	10,025.9	100
生产性固定基金	1,628.8	56.9	1,963.2	57.4	3,120	60.2	4,610	62.6	5,010	62.7	5,443.7	63.1	5,927	63.6	6,440.7	64.2
其中:																
工业	716.1	25	890.4	26	1,500	29.0	2,270	30.8	2,480	31	2,681.7	31.1	2,919	31.3	3,156.3	31.5
农业	403	14.1	453.4	13.3	660	12.7	910	12.3	980	12.3	1,074.7	12.5	1,190.1	12.8	1,314	13.1
运输	366.8	12.8	433	12.7	40	0.8	880	12.0	940	11.8	1,108	12.8	1,198.9	12.8	1,299.1	13.0
邮电							60	0.9	80	0.9						
建筑	52.5	1.8	66.6	2.0	110	2.1	210	2.8	230	2.9	260.1	3.0	286	3.1	314.1	3.1
商业、公共饮食、物资供应和其他部门	180	3.5	280	3.8	300	3.8
非生产性固定基金	1,232.8	43.1	1,459	42.6	2,060	39.8	2,760	37.4	2,980	37.3	3,189.4	36.9	3,393	36.4	3,590.9	35.8
其中:																
住宅事业	909.4	31.8	1,056.9	30.9	1,410	27.1	1,800	24.4	1,890	23.7	1,994.9	23.0	2,104.4	22.6	2,213.9	22.1

注: ① 本表历年数字均为年末数。

② 全部固定基金中包括牲畜、农庄固定基金、居民个人住房及居民种植的树木与饲养的家用牲畜。

③ 1958、1960、1972、1973、1974 年的各项固定基金根据 1955 年的固定价格换算得出, 因此生产性和非生产性固定基金之和和全部固定基金略有差异。

资料来源: 《苏联国民经济统计年鉴》1965 年第 64 页; 1970 年第 61 页; 1972—1974 年第 60 页; 1974 年第 59 页。

流 动 资 金^①

(当年价格)

单位:亿卢布

	1958		1960		1965		1970		1971		1972		1973		1974	
	金 额	占全 部流 资的 金 的 %	金 额	占全 部流 资的 金 的 %	金 额	占全 部流 资的 金 的 %	金 额	占全 部流 资的 金 的 %	金 额	占全 部流 资的 金 的 %	金 额	占全 部流 资的 金 的 %	金 额	占全 部流 资的 金 的 %	金 额	占全 部流 资的 金 的 %
全部流动资金 ^②	747.7	100	919.7	100	1,371.7	100	2,118.4	100	2,288.9	100	2,457.0	100	2,706.3	100	2,941.8	100
其中:																
工业	328.0	43.9	360.9	39.2	536.5	39.1	788.2	37.2	832.9	36.4	858.7	35	908	33.6	968.7	32.9
农业 ^③	39.3	5.3	65.0	7.1	118.6	8.7	215.1	10.2	241.7	10.6	250.1	10.2	279.9	10.3	297	10.1
运输和邮电	19.9	2.7	25.4	2.8	32.4	2.4	53.8	2.5	57.3	2.5	59.9	2.4	65.4	2.4	70	2.4
建筑业 ^④	44.3	5.9	58.9	6.4	92.1	6.7	192.9	9.1	232.3	10.1	311.9	12.7	372.4	13.8	447.5	15.2
采购业	23.5	3.1	46.6	5.1	71.5	5.2	105.3	5.0	106.7	4.7	111.9	4.6	152.8	5.7	140.1	4.8
供应和销售	70.2	9.4	62.6	6.8	82.3	6.0	132.6	6.3	137.2	6.0	147.3	6.0	153.9	5.7	167.7	5.7
商业	186.6	25	257.3	28	372.6	27.2	501.4	23.7	544.6	23.8	570.4	23.2	601.4	22.2	636.6	21.6
其他部门	35.7	4.8	43.1	4.7	65.6	4.8	129.1	6.1	136.2	6.0	146.9	6.0	172.3	6.4	214.3	7.3

注: ①年末数。

②包括国家拨给企业的定额流动资金(自有流动资金、银行贷款以及在经济往来中结算尚未办完而暂时留在企业的周转资金)。

③不包括农庄的流动资金,系指国营农场及其他国营农业企业的流动资金。

④系指承包组织的流动资金。

资料来源:《苏联国民经济统计年鉴》1965年第761页;1972年第702页;1974年第745页。

61 50 49 48 47 46 45 44 43 42 41 40 39 38 37 36 35 34 33 32 31 30 29 28 27 26 25 24 23 22 21 20 19 18 17 16 15 14 13 12 11 10 9 8 7 6 5 4 3 2 1 0 00042371668

4014

国民经济各部门的利润

(当年价格)

单位: 亿卢布

	1958		1960		1965		1970		1971		1972		1973		1974	
	金额	占利润总额的 %	金额	占利润总额的 %	金额	占利润总额的 %	金额	占利润总额的 %	金额	占利润总额的 %	金额	占利润总额的 %	金额	占利润总额的 %	金额	占利润总额的 %
利润总额	201.1	100	251.8	100	369.6	100	869.9	100	901.5	100	934.5	100	980.3	100	1,026.2	100
国营企业与经济组织的利润	193.0	96	243.7	96.8	360.6	97.6	856.7	98.5	885.1	98.2	916.9	98.1	962.3	98.2	1,010.4	98.5
其中:																
工业	106.8	53.1	140.2	55.6	225.5	61	559.6	64.3	562.3	62.4	594.0	63.6	600.4	61.3	642.2	62.6
农业①和采购部门	5.2	2.6	1.0	0.4	1.0	0.3	61.2	7.0	59.2	6.6	37.4	4.0	53.6	5.5	38.0	3.7
运输和邮电	35.1	17.5	44.9	17.8	68.3	18.5	115.2	13.2	122.1	13.5	126.3	13.5	136.2	13.9	144.8	14.1
建筑业②	8.2	4.1	11.0	4.4	16.1	4.4	47.4	5.5	55.7	6.2	62.5	6.7	68.0	6.9	73.8	7.2
供应与销售	9.0	4.5	8.5	3.4	8.9	2.4	17.0	2.0	21.6	2.4	25.5	2.7	26.6	2.7	27.4	2.7
商业	13.0	6.5	15.8	6.3	14.0	3.8	28.6	3.3	30.2	3.4	35.6	3.8	37.4	3.8	39.6	3.9
公用事业	4.9	2.4	5.9	2.3	7.5	2.0	9.8	1.1	12.3	1.4	12.7	1.4	13.7	1.4	14.3	1.4
其他	11.0	5.5	16.4	6.5	19.4	5.3	18.0	2.1	21.6	2.4	23.0	2.5	26.4	2.7	30.3	3.0
消费合作社利润	8.1	4.0	8.2	3.3	9.0	2.4	13.2	1.5	16.4	1.8	17.5	1.9	18.0	1.8	15.8	1.5

注: ①系指国营农场和其他国营农业企业的利润。

②系指建筑承包组织的利润。

③根据苏联 1975 年国民经济执行情况公报估计, 1975 年利润总额为 1,118.6 亿卢布。

资料来源: 《苏联国民经济统计年鉴》1965 年第 757 页; 1972 年第 697 页; 1974 年第 739 页; 《苏》《真理报》1976 年 2 月 1 日。

基本建设投资

(按1969年1月1日的固定价格计算)

单位: 亿卢布

	1958		1960		1965		1970		1971		1972		1973		1974	
	金额	占本建设总投资的 %	金额	占本建设总投资的 %	金额	占本建设总投资的 %	金额	占本建设总投资的 %	金额	占本建设总投资的 %	金额	占本建设总投资的 %	金额	占本建设总投资的 %	金额	占本建设总投资的 %
全部基本建设投资	344.0	100	420.0	100	570	100	820	100	880	100	943	100	987	100	1,057	100
其中:																
国营、合作社企业和组织的基建投资	282.0	82	354.0	84.3	504	88.4	727	88.7	781	88.8	838	88.9	874	88.6	938	88.7
农庄的基建投资	31.9	9.3	36.5	8.7	49	8.6	77	9.3	82	9.3	89	9.4	96	9.7	102	9.6
居民个人住房的基建投资	27.0	7.8	27.0	6.4	17	3.0	16	2.0	17	1.9	16	1.7	17	1.7	17	1.6

注: ①1958年、1960年数字参照《1965年苏联国民经济统计年鉴》第528页数字换算为1969年1月1日的固定价格。

②1975年的基本建设投资总额为1,140亿卢布,其中农庄基建投资额为107亿卢布。

资料来源:《苏联国民经济统计年鉴》1965年第528页;1974年第520页;〔苏〕《真理报》1976年2月1日。

4016

新增固定基金 (按1969年1月1日固定价格计算)

单位: 亿卢布

	新增固定基金总额		共 中		新增固定基金总额	共 中	
	金 额	占新增加基金总额的比重 (%)	国 营、合 作 社 企 业 新 增 固 定 基 金 数	占新增加基金总额的比重 (%)		国 营、合 作 社 企 业 新 增 固 定 基 金 数	占新增加基金总额的比重 (%)
1958	330.6	82.5	272.8	82.5	1971	733	88.7
1960	380.5	84.4	321.1	84.4	1972	755	88.4
1965	522	88.3	461	88.3	1973	836	88.6
1970	777	88.8	690	88.8	1974	878	88.5

注: ① 新增固定基金总额中包括农庄和居民部分。 ② 1958年、1960年数字参照《1965年苏联国民经济统计年鉴》521页数字换算为1969年1月1日固定价格的数字。 ③ 1975年新增固定基金总额为1,060亿卢布。
资料来源: 《苏联国民经济统计年鉴》1965年第521页; 《苏联国民经济统计年鉴》1976年2月1日。

4017

国营、合作社和农庄市场零售商品销售总额 (当年价格)

单位: 亿卢布

	1958		1960		1965		1970		1971		1972		1973		1974	
	金 额	占销售总额的 %	金 额	占销售总额的 %	金 额	占销售总额的 %	金 额	占销售总额的 %	金 额	占销售总额的 %	金 额	占销售总额的 %	金 额	占销售总额的 %	金 额	占销售总额的 %
国营、合作社和农庄市场零售商品销售总额	718	100	823	100	1,084	100	1,594	100	1,697	100	1,810	100	1,903	100	2,011	100
其中:																
国营、合作社零售商品销售总额①	677	94.3	786	95.5	1,048	96.7	1,552	97.4	1,656	97.6	1,764	97.6	1,857	97.6	1,966	97.8
农庄市场零售商品销售总额	41	5.7	37	4.5	36	3.3	42	2.6	41	2.4	46	2.4	46	2.4	45	2.2

注: ① 包括公共饮食业。 ② 1975年国营、合作社零售商品销售总额为2,098亿卢布。
资料来源: 《苏联国民经济统计年鉴》1965年第627页; 1974年第621页; 《苏联国民经济统计年鉴》1976年2月1日。

4018

零售商业和批发商业的商品储备

单位: 亿卢布

(当年价格)

	零售商业和批发商业的商品储备总额	共		中		占商品储备总额的%	
		零售商业的储备	批发商业的储备	零售商业的储备	批发商业的储备	零售商业的储备	批发商业的储备
1958	198.7	148.0	50.7	74.5	25.5		
1960	244.8	181.8	63.1	74.3	25.7		
1965	357.3	263.8	93.5	73.8	26.2		
1970	456.9	352.5	104.4	77.2	22.8		
1971	483.0	385.2	97.8	79.8	20.2		
1972	497.1	396.1	100.9	79.7	20.3		
1973	522.4	417.3	105.1	79.9	20.1		
1974	560.3	437.8	122.5	78.1	21.9		

注: 本表系为年末数。

资料来源: 《苏联国民经济统计年鉴》1965年第639页; 1974年第639页。

银行短期贷款^① (当年价格)

	1958	1960	1965	1970	1971	1972	1973	1974
全部短期贷款	331.5	427.4	680.1	1,081.8	1,153.9	1,208.6	1,346.6	1,492.7
占全部流动资金的%	44.3	46.5	49.6	51.1	50.4	49.2	49.8	50.7
对工业短期贷款	131.8	146	235.7	354.7	372.2	377.3	408.0	440.6
占工业全部流动资金的%	40.2	40.5	43.9	45.0	44.7	43.9	44.9	45.5
对农业短期贷款 ^②	11.3	23.2	42.7	70.1	86.4	90.1	105.8	140.8
占农业全部流动资金的%	28.8	35.7	36.0	32.6	35.8	36.0	37.8	47.1
对运输、邮电业短期贷款	2.8	3.2	5.9	13.7	14.8	11.9	12.3	13.3
占运输、邮电业全部流动资金的%	14.1	12.6	18.2	25.5	25.8	19.9	18.8	19
对建筑业短期贷款	10.7	17.0	34.5	88.3	89.3	105.0	116.3	132.9
占建筑业全部流动资金的%	24.2	28.9	37.5	45.8	38.4	33.7	31.2	29.7
对供应和销售部门的短期贷款	40.3	33.4	43.5	84.8	85.5	91.1	96.4	108.6
占供应和销售部门流动资金的%	57.4	53.4	52.9	64.0	62.3	61.9	62.6	64.8
对采购业的短期贷款	17.2	32.7	52.8	83.9	76.9	81.9	118.9	110.4
占采购业全部流动资金的%	73.2	70.2	73.9	79.7	72.1	73.2	77.8	78.8
对商业的短期贷款	112.3	162.9	257	351.3	385.8	392.8	417.1	457.3
占商业全部流动资金的%	60.2	63.3	69.0	70.1	70.9	68.9	69.4	71.8
对其他部门的短期贷款	1.4	2.4	4.3	10.6	9.4	8.3	8.6	7.2
占其他部门流动资金的%	3.9	5.6	6.6	8.2	6.9	5.7	5.0	3.4

注：①系年末余额数。

②已扣除对农庄的短期贷款。

③各部门的流动资金数见 4013 表。

资料来源：《苏联国民经济统计年鉴》1965 年第 786 页；1972 年第 728 页；1974 年第 761 页。

银行长期信贷①

(当年价格)

单位: 亿卢布

	1958		1960		1965		1970		1971		1972		1973		1974	
	金额	占全部固定基金的%	金额	占全部固定基金的%	金额	占全部固定基金的%	金额	占全部固定基金的%	金额	占全部固定基金的%	金额	占全部固定基金的%	金额	占全部固定基金的%	金额	占全部固定基金的%
全部固定基金②	2,864.6	100	3,420.9	100	5,180	100	7,370	100	7,990	100	8,629.2	100	9,315.7	100	10,025.9	100
长期贷款	39.8	1.4	37.9	1.1	60.2	1.2	180.6	2.5	216.4	2.7	296.8	3.4	342.2	3.7	394.4	3.9
国营、合作社企业和组织	9.8	0.34	3.9	0.11	13.2	0.26	71.2	1.0	93.8	1.2	156.2	1.8	184.9	2.0	217.5	2.2
其中:																
国营农场和其他实行完全经济核算的国营农业企业	—	—	—	—	—	—	4.2	0.06	6.9	0.09	24.3	0.3	33.6	0.4	44.1	0.44
住宅建筑合作社	—	—	—	—	6.3	0.12	20.7	0.3	23.3	0.3	25.3	0.3	27.7	0.3	29.6	0.3
实际企业和组织	—	—	—	—	1.1	0.02	9.6	0.13	13.1	0.16	17.5	0.2	22.9	0.25	29.0	0.29
农庄	21.7	0.8	23.8	0.7	38.9	0.8	103	1.4	116.4	1.5	134.6	1.6	151.5	1.6	171.3	1.7
居民	8.3	0.3	10.3	0.3	8.1	0.16	6.5	0.09	6.2	0.08	6.1	0.07	5.8	0.06	5.6	0.06
其中:																
城市居民	4.4	0.15	5.1	0.15	2.4	0.05	1.4	0.02	1.2	0.02	1.1	0.01	1.0	0.01	0.9	0.01
农村居民	3.9	0.14	5.2	0.11	5.7	0.11	5.1	0.07	5.0	0.06	5.0	0.06	4.8	0.05	4.7	0.05

注: ①系年末余额数。

②按 1955 年的固定价格计算。

③包括住宅建筑合作社。

资料来源:《苏联国民经济统计年鉴》1965 年第 64、786 页; 1970 年第 61 页; 1922—1972 年第 60 页; 1972 年第 728 页; 1974 年第 59、760—761 页。

财政预算收入

(当年价格)

单位: 亿卢布

	1958		1960		1965		1970		1971		1972		1973		1974	
	金额	占预算收入的 %	金额	占预算收入的 %	金额	占预算收入的 %	金额	占预算收入的 %	金额	占预算收入的 %	金额	占预算收入的 %	金额	占预算收入的 %	金额	占预算收入的 %
预算收入	672	100	771	100	1,023	100	1,567	100	1,660	100	1,751	100	1,878	100	2,013	100
来自国营和合作社企业、组织的收入	604	89.8	701	91.0	939	91.8	1,429	91.2	1,512	91.1	1,593	91.0	1,709	91.0	1,830	90.9
其中:																
利润	135	20.1	186	24.2	309	30.2	542	34.6	556	33.5	600	34.3	600	32.0	644	32.0
周转税	305	45.3	313	40.7	387	37.8	494	31.5	545	32.8	556	31.7	591	31.5	635	31.5
合作社、农庄、社会企业所得税	17	2.5	18	2.4	15	1.5	12	0.8	14	0.8	13	0.8	15	0.8	15	0.7
来自居民的收入																
其中:																
居民税	52	7.7	56	7.3	77	7.5	127	8.1	137	8.3	148	8.4	158	8.4	171	8.5
公债	4	0.6	1	0.1	2	0.2	5	0.3	3	0.2	3	0.2	4	0.2	4	0.2

资料来源:《苏联国民经济统计年鉴》1965年第781、782页; 1974年第756、757页。

4022

财政预算支出 (当年价格)

单位: 亿卢布

	1958		1960		1965		1970		1971		1972		1973		1974	
	金额	占预算支出的%	金额	占预算支出的%	金额	占预算支出的%	金额	占预算支出的%	金额	占预算支出的%	金额	占预算支出的%	金额	占预算支出的%	金额	占预算支出的%
全部预算支出	643	100	731	100	1,016	100	1,546	100	1,642	100	1,732	100	1,840	100	1,974	100
其中:																
整个国民经济的支出	290	45.2	341	46.7	449	44.2	746	48.2	804	49.0	849	49.0	913	49.7	997	50.5
社会文化设施的支出	214	33.3	249	34.1	382	37.6	559	36.2	594	36.2	635	36.6	673	36.6	713	36.1
国防支出	94	14.6	93	12.7	128	12.6	179	11.5	179	10.9	179	10.3	179	9.7	177	8.9
管理费用支出	12	1.9	11	1.5	13	1.3	17	1.1	18	1.1	18	1.0	19	1.0	19	1.0
国家公债的支付	4	0.6	7	1.0	1	0.1	—	—	—	—	—	—	—	—	—	—

注: 苏修历年公布的国防支出是一个虚假数, 不少军费支出隐藏在其他预算支出项目中。
资料来源: 《苏联国民经济统计年鉴》1965年第 781、782 页; 1974年第 756、757 页。

4023

预算收入占国民收入的比重 (当年价格)

单位: 亿卢布

	预算收入	国民收入	预算收入占国民收入的%	1971	1972	1973	1974
1958	672	1,277	52.7	1,660	3,050	54.4	54.4
1960	771	1,450	53.2	1,751	3,136	55.9	55.9
1965	1,023	1,935	52.9	1,878	3,378	55.6	55.6
1970	1,567	2,899	54.1	2,013	3,537	56.9	56.9

资料来源: 《苏联国民经济统计年鉴》1965年第 591、786 页; 1974年第 574、756 页。

对 外 年 贸 易 价 格 (当 年)

单位: 亿卢布

	1958		1960		1965		1970		1971		1972		1973		1974	
	金额	占外贸总额的 %	金额	占外贸总额的 %	金额	占外贸总额的 %	金额	占外贸总额的 %	金额	占外贸总额的 %	金额	占外贸总额的 %	金额	占外贸总额的 %	金额	占外贸总额的 %
对外贸易总额	77.8	100	100.7	100	146.1	100	220.8	100	236.6	100	260.4	100	313.5	100	395.7	100
其中:																
出口总额	38.7	49.7	50.1	49.8	73.6	50.4	115.2	52.2	124.3	52.5	127.3	48.9	158.0	50.4	207.4	52.4
进口总额	39.1	50.3	50.6	50.2	72.5	49.6	105.6	47.8	112.3	47.5	133.1	51.1	155.4	49.6	188.3	47.6
对“经互会”国家																
对外贸易总额	40.7	52.3	53.4	53.0	84.7	58.0	122.8	55.6	132.8	56.2	155.2	59.6	169.2	54.0	193.5	48.9
出口总额	20.9	26.9	28.0	27.8	42.1	28.8	62.6	28.4	66.8	28.2	75.5	29.0	83.1	26.5	99.2	25.1
进口总额	19.9	25.6	25.4	25.2	42.6	29.2	60.2	27.2	66.0	28.0	79.7	30.6	86.1	27.5	94.4	23.8
对西方资本主义国家																
对外贸易总额	12.2	15.7	19.2	19.1	28.2	19.3	46.9	21.2	50.8	21.5	58.8	22.6	83.4	26.6	124.0	31.3
出口总额	6.3	8.1	9.1	9.0	13.5	9.2	21.5	9.7	24.8	10.5	24.4	9.4	37.5	12.0	62.6	15.8
进口总额	5.9	7.6	10.1	10.0	14.7	10.1	25.4	11.5	26.0	11.0	34.4	13.2	45.9	14.6	61.5	15.5
对发展中国家																
对外贸易总额	8.2	10.5	7.8	7.8	17.4	11.9	29.8	13.5	31.0	13.1	33.6	12.9	46.8	14.9	57.7	14.6
出口总额	4.1	5.3	3.0	3.0	10.1	6.9	18.4	8.3	18.3	7.7	20.1	7.7	29.4	9.4	33.9	8.6
进口总额	4.1	5.3	4.8	4.8	7.3	5.0	11.5	5.2	12.7	5.4	13.5	5.2	17.4	5.5	23.8	6.0

注: 1975年的对外贸易总额为500亿卢布。

资料来源:《1918—1966年苏联对外贸易统计汇编》第62—63页;《1974年苏联国民经济统计年鉴》第768页;〔苏〕《真理报》1976年2月1日。

(二) 国家垄断资本统治下生产集中的加强

1. 工 业

苏联的社会主义经济蜕变为国家垄断资本主义经济后，工业的生产集中加剧了。据统计，50年代中期，苏联工业企业有20多万个，苏修叛徒集团通过将中小企业隶属于大企业的办法，实行大企业对中小企业的兼并，工业企业的数目逐渐减少。60年代，特别是70年代以来，联合公司的发展，进一步促进了工业生产的集中。到1974年工业企业的总数已缩减为48,335个。同时，小企业在生产中的比重下降，大企业所占比重显著上升。职工人数在200人以下的小企业在企业总数中所占比重从1960年的63.6%下降为1973年的54.6%，它们的产值在工业总产值中的比重从15%下降为10.1%；而同期职工人数在3,000人以上的大企业在工业企业总数中的比重从1.6%上升为2.8%，它们的产值在工业总产值中所占的比重由28.8%上升为35.6%。如按企业产值分类，年产值在50万卢布以下的小企业在工业总产值中的比重由2.7%下降为0.5%；而同期年产值在5,000万卢布以上的大企业在工业总产值中的比重由24.5%上升45.6%。另外，从企业拥有生产固定基金的情况看，苏修工业中资本集中程度更高。1973年拥有生产固定基金20万卢布以下的小企业占工业企业总数的19.8%，它们只占有全部工业生产固定基金的0.4%；而只占工业企业总数1.5%的拥有5,000万卢布以上的大企业却占有全部工业生产固定基金的45%。

不同工业部门的生产和资本的积聚与集中程度有着明显的差别。重工业部门大型企业所占比重超过轻工业和食品工业。据苏修1972年统计，拥有生产固定基金1,000万卢布以上的大企业，在黑色冶金工业部门中占企业总数的54.9%，占总产值的95.7%。而在轻工业部门只占企业总数的2.2%，占总产值的2.8%。如按照工业生产人员人数分类，1,000人以上的大企业在黑色冶金工业部门中占企

业总数的 53.6%，占总产值的 95.9%；而在轻工业部门则分别占上述两项的 11.7% 和 64.7%。

生产和资本的大规模的积聚和集中，使得苏修官僚垄断资产阶级有可能通过改进生产技术，提高劳动生产率的方法加强对工人的剥削，榨取更多的利润。大企业的劳动生产率一般要高于小企业。1968 年，总产值 5,000 万卢布以上的大企业的劳动生产率，为整个工业平均劳动生产率的 1.5 倍；基金产值率为整个工业平均基金产值率的 97.7%。而总产值在 100 万卢布以下的小企业的劳动生产率，仅为整个工业平均劳动生产率的 38.5%；基金产值率为整个工业平均基金产值率的 70.4%。从企业拥有固定基金的情况来看，拥有 5,000 万卢布固定基金的大型企业，劳动生产率为整个工业平均劳动生产率的 1.3 倍；而拥有 50 万卢布固定基金的小企业，劳动生产率为整个工业平均劳动生产率的 69.9%。但是，大型企业由于固定基金的价值很大，它的基金产值率一般要低于小企业。拥有 5,000 万卢布固定基金大型企业的基金产值率，为整个工业平均基金产值率的 53.5%；而拥有 50 万卢布固定基金小企业的基金产值率，则为整个工业平均基金产值率的 2.5 倍。

随着联合公司的建立，苏修官僚垄断资产阶级加强了对劳动人民的剥削。从 1969 年到 1973 年联合公司的生产增长速度和整个工业相比一般要高 2%，劳动生产率增长速度一般高 1—2%。据苏修统计，苏联轻工业全部产品销售额 1969 年比 1968 年增加 5.9%，利润增加 11%。其中生产联合公司的产品销售额增加 10%，利润增加 17%。又如莫斯科利哈乔夫汽车工厂联合公司，1965 年联合公司成立前由于提高劳动生产率而增加的产值占 73.7%，1968 年联合公司成立后，由于提高劳动生产率而增加的产值占 94.6%。每一卢布固定基金的利润，1965 年为 13 戈比，1968 年则增为 30 戈比。平均每一卢布产品销售额的工资由 17.5 戈比下降为 16 戈比。赢利率则由 10.3% 增加到 23.4%。

苏修工业中生产和资本的积聚和集中的程度大大超过美国。按资产分类，苏联 10 万卢布以下的小企业只占整个企业数的 6.8%；美国 9 万卢布以下的小企业却占整个企业数的 57.7%。苏联 1,000 万卢布以上的大企业占整个企业数的

10.6%；美国 900 万卢布以上的大企业占整个企业数的 1.1%^①。如按企业拥有工人人数分类，苏联 100 人以下的小企业占企业总数的 35.2%，占全部工人人数的 3.4%；美国则分别占 97.9%和 49.4%；苏联 500 人以上的企业占企业总数的 22%，占全部工人人数的 76.4%；美国两项分别占 0.3%和 27.5%^②。

4025		工 业 企 业 数	
		(年 末 数)	
		单位：个	
		工 业 企 业 数	
1955		206,000	
1969		50,068	
1970		49,447	
1972		48,891	
1973		48,578	
1974		48,335	

注：1969 年、1970 年企业数根据《苏联国民经济统计年鉴》1970 年第 132 页第 2 表推算。

资料来源：《苏联工业统计汇编》1957 年第 15 页；《苏联国民经济统计年鉴》1972 年第 159 页；1973 年第 203 页；1974 年第 167 页。

① 苏联按企业拥有多少固定基金和物质流动基金划分，是 1973 年数字。美国按资产多少划分，是 1968 年数字。

② 苏联是 1971 年数字，美国是 1969 年数字。

各工业部门的独立核算企业数

单位：个

	1972	1973	1974
全部工业	48,891	48,578	48,335
其中：			
电力工业	1,382	1,344	1,353
燃料工业	1,375	1,350	1,280
黑色冶金工业	348	335	335
化学和石油化学工业	1,104	1,089	1,079
机器制造和金属加工工业	8,257	8,437	8,485
森林、木材加工和纸浆造纸工业	6,320	6,194	6,055
建筑材料工业	4,678	4,405	4,187
玻璃制造和陶瓷工业	304	304	303
轻工业	8,774	8,726	8,686
食品工业	11,296	11,405	11,603

资料来源：〔苏〕《苏联国民经济统计年鉴》1972年第159页；1973年第203页；1974年第167页。

按工人人数分类的工业企业

%

	企 业 数		总 产 值		年 平 均 工 人 数		工 业 生 产 固 定 基 金 年 平 均 价 值		电 力 消 耗									
	1960	1964	1960	1964	1960	1964	1960	1964	1960	1964								
	1971	1973	1971	1973	1971	1973	1971	1973	1964	1971								
具有独立资产负债表的企业 (不包括电站, 电力网和热力网)	100	100	100	100	100	100	100	100	100	100	100							
其中: 年平均工人数(人)	43.6	33.9	35.2	35.0	7.0	4.6	4.5	4.2	5.3	3.3	3.4	3.3	5.1	3.4	2.8	2.9	1.2	1.1
100 及 100 以下	20.0	20.0	19.7	19.6	8.0	6.5	6.2	5.9	7.8	5.8	5.6	5.4	5.6	4.5	4.0	4.0	2.1	1.9
101—200	20.7	23.7	23.1	22.9	17.3	15.1	14.5	14.0	17.7	15.1	14.6	14.2	13.2	11.9	10.9	11.2	6.8	6.0
201—500	8.6	11.8	11.1	11.3	14.9	15.0	14.7	14.4	16.0	16.5	15.4	15.3	15.2	15.0	13.4	13.2	10.4	8.3
501—1,000	5.5	8.0	8.0	8.4	24.0	25.5	25.5	25.9	24.3	26.1	25.9	26.8	27.8	28.0	25.9	25.8	28.3	26.7
1,001—3,000	1.4	2.3	2.5	2.5	19.4	22.6	23.0	24.0	18.8	22.0	23.2	23.6	20.4	22.8	26.2	26.5	33.9	38.6
3,001—10,000	0.2	0.3	0.4	0.3	9.4	10.7	11.6	11.6	10.1	11.2	11.9	11.4	12.7	14.4	16.8	16.4	17.3	17.4
10,001 及以上																		

注: 1964 年生产固定基金为年末价值。

资料来源: 《苏联国民经济统计年鉴》1962 年第 137 页; 1965 年第 155 页; 1973 年第 244—245 页; 《1922—1972 年苏联国民经济统计年鉴》第 154 页。

按产值分类的工业企业

%

	企 业 数			总 产 值			年 平 均 工 人 数			工 业 生 产 固 定 基 金 年 平 均 价 值			电 力 消 耗					
	1960	1964	1971 1973	1960	1964	1971 1973	1960	1964	1971 1973	1960	1964	1971 1973	1964	1971				
	具有独立资产负债表的企业(不包括电站、电力网、热力网)	100	100	100	100	100	100	100	100	100	100	100	100	100	100			
其中:																		
产值(单位:万卢布)																		
10.0及10.0以下	12.0	8.3	7.3	6.6	0.2	0.1	0.0	0.0	0.7	0.3	0.2	0.2	0.9	0.3	0.1	0.1	0.0	
10.1—50.0	26.2	18.8	15.4	14.1	2.5	1.2	0.6	0.5	5.5	3.0	1.9	1.6	3.9	2.1	1.0	0.9	0.8	0.3
50.1—100.0	>50.9	16.4	13.4	12.7	>28.7	2.6	1.3	1.1	>38.5	4.9	3.2	2.7	>30.3	3.2	1.7	1.4	2.4	0.6
100.0—500.0		39.0	37.9	37.8		19.9	12.3	10.8		27.8	19.9	18.1		22.4	12.5	11.4	17.5	6.6
500.1—1,000.0	>10.1	8.5	11.8	12.6	>44.1	12.8	11.2	10.3	>39.0	13.9	14.5	13.7	>42.3	13.7	11.8	10.6	12.3	7.2
1,000.1—5,000.0		7.6	11.4	13.0		33.7	31.6	31.7		29.7	30.9	32.2		29.2	28.0	28.2	36.8	25.2
5,000.1—10,000.0	>0.8	>1.4	1.7	1.8	>24.5	15.2	14.5		>16.3	>20.4	12.1	12.0	>22.6	15.0	13.6		17.6	
10,000.1以上			1.1	1.4		27.8	31.1			17.3	19.5			29.9	33.8		>30.1	42.5

注: 1960年生产固定基金为年末价值。

资料来源:《苏联国民经济统计年鉴》1962年第137页; 1965年第155页; 1973年第244页; 《1922—1972年苏联国民经济统计年鉴》第154页。

按生产固定基金分类的工业企业

%

	企 业 数		总 产 值			工 业 生 产 人 员 年 平 均 数			工 业 生 产 固 定 基 金 年 平 均 价 值			电 力 消 耗		
	1964	1971	1964	1971	1973	1964	1971	1973	1964	1971	1973	1964	1971	
														总 数
具有独立资产负债表的企业(不包括电站、电力网和热力网)	100	100	100	100	100	100	100	100	100	100	100	100	100	
其中: 工业生产固定基金年平均价值(万卢布)														
10.0 及 10.0 以下	15.0	12.8	10.6	1.2	0.5	0.4	2.0	1.1	0.8	0.8	0.3	0.1	0.2	0.1
10.1—20.0	13.5	10.8	9.2	2.5	1.3	0.9	3.4	2.1	1.6	1.6	0.8	0.4	0.3	0.2
20.1—50.0	24.3	23.0	21.5	7.4	5.1	3.9	8.4	7.2	6.0	6.2	3.0	2.0	1.6	1.3
50.1—300.0	32.2	35.5	37.9	26.9	23.5	21.1	25.1	23.4	22.4	23.0	15.3	12.0	10.8	8.9
300.1—1,000.0	10.3	11.4	13.3	23.5	22.3	22.6	24.2	21.3	21.3	21.5	20.8	16.3	15.6	14.7
1,000.1—5,000.0	3.9	5.1	6.0	23.4	24.6	25.5	24.3	27.0	28.2	27.5	29.2	27.4	26.6	31.3
5,000.1以上	0.8	1.4	1.5	15.1	22.7	25.6	12.6	17.9	19.7	19.4	30.6	41.8	45.0	43.3

注: 1964年生产固定基金为年末价值。

资料来源:《苏联国民经济统计年鉴》1965年第156页; 1973年第245页;《1922—1972年苏联国民经济统计年鉴》第155页。

4030

1973年按生产固定基金和物质流动资金分类的工业企业

%

	企业数	产 品 销售额	年平均工 业生产人 员 数	生产固定 基金和物 质流动资 金平均 价 值	帐面利润
具有独立资产负债表的企业（不包括电站、 电力网和热力网）	100	100	100	100	100
其中： 生产固定基金和物质流动资金(万卢布)					
10.0以下	6.8	0.1	0.3	0.1	0.1
10.1—20.0	5.5	0.3	0.5	0.1	0.3
20.1—50.0	17.0	1.8	2.9	1.0	1.4
50.1—300.0	43.1	15.0	19.7	9.4	14.6
300.1—1,000.0	17.0	20.9	20.9	15.3	18.2
1,000.1—5,000.0	8.6	31.0	31.3	28.9	26.8
5,000.1以上	2.0	30.9	24.4	45.2	38.6

注：物质流动资金包括有原料、主要材料、辅助燃料、燃料、包装材料等。

资料来源：《1973年苏联国民经济统计年鉴》第246页。

4031

1973年按为生产过程服务的动力功率分类的工业企业

%

	企业数	总产值	年平均工 业生产 人员 数	工业生 产固定 基金 年平 均 价 值	为生产过 程服务的 动力功率	电力消耗
具有独立资产负债表的企业（不包 括电站、电力网和热力网）	100	100	100	100	100	100
其中：动力功率(瓩)						
25以下	8.8	1.0	1.5	1.0	0.0	0.2
26—100	10.1	0.8	1.7	0.5	0.1	0.1
101—500	24.7	6.1	7.9	2.9	1.0	0.8
501—3,000	30.9	18.4	17.3	9.8	6.4	4.0
3,001—10,000	14.9	20.1	19.2	14.0	12.7	7.8
10,001—100,000	9.7	34.8	38.0	39.3	38.3	30.3
100,001以上	0.9	18.8	14.4	32.5	41.5	56.8

资料来源：《1973年苏联国民经济统计年鉴》第246页。

4032 1973 年按每一工作人员的工业生产固定基金装备分类的工业企业 %

	企业数	总产值	年平均工业 生产人员数	工业生产固 定基金年平 均价值
具有独立资产负债表的企业(不包括电站、电 力网和热力网)	100	100	100	100
其中:				
每一工作人员的工业生产固定基金装 备(卢布)				
1,000 以下	9.7	4.7	7.8	0.7
1,001—2,000	17.8	7.2	12.2	2.7
2,001—3,000	15.5	10.9	14.9	5.3
3,001—5,000	21.0	22.0	23.3	13.0
5,001—10,000	22.7	26.7	24.3	23.7
10,001—20,000	9.1	14.1	10.6	20.6
20,001 以上	4.2	14.4	6.9	34.0

资料来源:《1973 年苏联国民经济统计年鉴》第 247 页。

4033

1968 年各工业部门大型企业的比重

	工作人员在 1,000 人以上的企业所占 比 重(%)	按每一企业平均计算	
		工作人员(人)	固定基金价值 (万卢布)
黑色冶金和钢管工业	98.6	8,497	10,689.9
机器制造业	88.7	2,157	648.1
化学工业(不包括橡胶石棉工业)	86.1	1,544	1,582.7
水泥工业	74.6	1,157	2,149.0
轻工业	58.1	573	86.1
其中: 棉纺工业	89.3	1,909	504.5
针织工业	67.2	932	130.7
皮革制鞋工业	66.8	846	102.4
缝纫工业	37.8	385	26.8
食品工业	23.1	223	124.5
其中: 肉类工业	40.8	387	169.2
制糖工业	23.6	694	611.5
磨粉和碾米工业	2.8①	150	94.4
榨油制酪工业和奶品工业	9.8	130	61.1

注: ①工作人员在 800 人以上的企业。

资料来源: 利夫希茨:《苏联工业生产集中的效率》1971 年版第 63 页。

不同规模的企业在某些工业部门中的比重①

对总数的%

	黑色冶金			机器制造			化学工业			轻工业						
	企业数	总产值	工业生 产人 数的 价值	企业数	总产值	工业生 产人 数的 价值	企业数	总产值	工业生 产人 数的 价值	企业数	总产值	工业生 产人 数的 价值				
按生产固定基金年平均价值分类的企业(万户布)																
300 以下②	33.4	2.0	3.9	1.0	60.1	15.5	14.2	10.0	58.8	12.8	11.7	2.4	92.8	45.5	62.0	37.3
1,000 以上	54.9	95.7	93.3	97.7	16.0	62.7	59.6	67.7	29.0	79.3	79.2	92.9	2.2	2.8	18.6	40.1
按工作人员数分类的企业(人)																
500 以下	33.3	1.9	2.7	1.7	32.7	3.8	4.0	3.5	50.6	8.5	7.1	3.2	76.0	19.8	28.6	24.4
1,000 以上	53.6	95.9	93.6	6.7	45.3	88.7	88.7	90.0	34.2	4.1	86.1	96.4	11.7	64.7	34.6	63.9

注：①系苏联中央统计局的材料。机器制造和化学工业是 1968 年的材料，黑色冶金和轻工业是 1972 年的材料。

②在黑色冶金业中 500 万户布以下。

资料来源：〔苏〕帕夫洛娃等：《现阶段的生产集中》1974 年版第 21 页。

1968年规模不同的工业企业的劳动生产率和基金产值率

(对工业企业平均数的%)

	工人的动力装备 (每人瓩)	劳动生产率 (平均每一工作 人员的总产值)	基金产值率 (平均每一卢布 基金的总产值)
总产值不同的企业 (万卢布)合计	100.0	100.0	100.0
其中:			
100.0 以下	51.5	38.5	70.4
100.1—500.0	69.2	65.2	95.8
500.1—1,000.0	76.8	80.6	93.9
1,000.1—5,000.0	93.4	106.0	110.8
5,000.1以上	164.7	152.4	97.7
固定基金价值不同的企业 (万卢布)合计	100.0	100.0	100.0
其中:			
50.0以下	28.0	69.9	251.2
50.1—300.0	60.7	103.2	181.7
300.1—1,000.0	77.8	99.7	123.5
1,000.1—5,000.0	108.0	93.9	82.6
5,000.1以上	254.7	132.6	53.5

注: 本表工业企业是指具有独立资产负债表的企业。

资料来源: [苏]利夫希茨:《苏联工业生产集中的效率》1971年第96—97页。

4036 1971年规模不同的企业的基金产值率、基金装备率和劳动生产率

	基金产值率	基金装备率	劳动生产率
具有独立资产负债表的企业(不包括发电站、电力网和热力网)	1	1	1
其中:按固定基金价值分类的企业(万卢布)			
10.0 以下	5.0	0.1	0.5
10.1—20.0	3.2	0.2	0.6
20.1—50.0	2.6	0.3	0.7
50.1—300.0	2.0	0.5	1.0
300.1—1,000.0	1.4	0.8	1.1
1,000.1—5,000.0	0.9	1.0	0.9
5,000.1 以上	0.5	2.4	1.3

注: 装备基金是指平均每一工人拥有的固定基金数。

资料来源: [苏]帕夫洛娃等:《现阶段的生产集中》第43页。

4037 联合公司的产量和劳动生产率与整个工业增长速度的比较
(整个工业较上年增长为 100)

	产 量	劳 动 生 产 率
1969	102.0	102.0
1970	103.0	101.0
1971	101.8	101.6
1972	102.0	100.0
1973	102.2	

注: 1973 年数字不包括轻工业和食品工业。

资料来源: [苏]《经济问题》, 1974 年第 6 期第 28—29 页; 1974 年第 11 期第 120 页。

4038 1969 年全苏各工业部门生产联合公司的劳动生产率
(与整个工业对比)

	1969 年对 1968 年的 %			
	总 产 值		每一工作人员的劳动生产率	
	全 部	其 中 生 产 联 合 公 司	全 部	其 中 生 产 联 合 公 司
工业	107	109	105	107
其中:				
轻工业部	106	110	105	109
森林工业部	103	107	105	107
肉品和奶品工业部	101	104	100	105
电工器材工业部	109	112	108	109

资料来源: [苏]库兹涅佐夫:《生产联合公司和生产效率》1971 年第 24 页。

4039 莫斯科利哈乔夫汽车工厂成立联合公司前后
若干经济指标的比较

	1965	1968
1. 由于提高劳动生产率而增加的产值(%)	73.7	94.6
2. 每一卢布固定基金的利润(戈比)	13.0	30.0
3. 平均月工资(卢布)	116.0	141.0
4. 每一卢布产品销售额的工资(戈比)	17.5	16.0
5. 赢利率(%)	10.3	23.4

资料来源: [苏]德拉金钦斯基:《苏联经济改革的原理和实践》1971 年第 103 页。

苏美工业企业按资产分类比较

规 模 (万卢布)	苏 联		规 模 (万卢布)	美 国	
	企 业 数 (万个)	比 重 (%)		企 业 数 (万个)	比 重 (%)
10.0以下	0.3	6.8	9.0 以下	89.0	57.7
10.1—1,000.0	4.0	82.6	9.0—900.0	63.5	41.2
1,000.1—5,000.0	0.4	8.6	900.0—4,500.0	1.3	0.8
5,000.1以上	0.1	2.0	4,500.0以上	0.4	0.3

注：①苏联按企业拥有的固定基金和物质流动资金额划分；美国按资产额划分。

②苏联为1973年工业企业数字；美国为1968年公司数字。

③美国公司的资产数字系按1美元=0.9卢布折算的。下表同。

资料来源：《1973年苏联国民经济统计年鉴》第246页。《美国统计摘要》1971年。

1968年美国大公司按资产的分类

公 司 规 模 (万 卢 布)	公 司 数 (万个)		资 产 额 (10万卢布)	
	数 目	比 重 %	数 目	比 重 %
9.0 以下	89.0	57.7	27.0	1.4
9.0—90.0	55.3	35.9	147.6	7.4
90.0—900.0	8.2	5.3	194.4	9.7
900.0—4,500.0	1.3	0.8	235.8	11.8
4,500.0—9,000.0	0.2	0.1	115.2	5.8
9,000.0 以上	0.2	0.2	1,273.5	63.9
合 计	154.2	100.0	1,993.5	100.0

注：公司规模按资产划分。

资料来源：《美国统计摘要》1971年。

4040——附表二

苏美工业企业按工人人数分类比较

	占企业总数的%		占工人人数的%	
	苏 联	美 国	苏 联	美 国
100 人以下	35.2	97.9	3.4	49.4
100 人—500 人	42.8	1.8	20.2	23.1
500 人以上	22.0	0.3	76.4	27.5

注：美国是 1969 年数字，苏联是 1971 年数字。

资料来源：《美国统计摘要》1971 年；《苏联国民经济统计年鉴》1972 年第 192 页。

4040——附表三

1969 年美国公司按雇佣人数分类

	公 司 数(万个)		雇 佣 人 数(万人)	
	数 目	比 重 %	数 目	比 重 %
1—19 人	310.4	87.9	1,385.2	24.5
20—49 人	26.5	7.5	803.0	14.3
50—99 人	8.7	2.5	595.0	10.6
100—249 人	5.0	1.4	751.4	13.3
250—499 人	1.6	0.4	551.9	9.8
500 人以上	1.2	0.3	1,548.3	27.5
合 计	353.4	100.0	5,634.8	100.0

注：公司规模按雇佣人数划分。

资料来源：《美国统计摘要》1971 年。

4040——附表四

苏联与美、英等国家工业生产集中水平的比较

	1,000 人以上企业的工作人员占全部工业就业人员的%
苏 联	62
西 德	40
英 国	35
美 国	32

资料来源：〔苏〕苏鲍茨斯基：《工业中联合公司发展的新阶段》，1973 年第 8 页。

4040——附表五 苏美机器制造、纺织、缝纫工业企业按工作人员人数分类比较①
(对总数的%)

	机械制造和金属加工				纺 织				缝 纫			
	工 作 人 员 数		产 值②		工 作 人 员 数		产 值②		工 作 人 员 数		产 值②	
	苏联	美国	苏联	美国	苏联	美国	苏联	美国	苏联	美国	苏联	美国
100人以下	0.5	25.6	0.4	24.6	1.2	16.2	0.8	18.1	3.4	47.8	1.7	52.2
10 1—500人	8.3	25.2	7.6	25.4	12.5	40.2	14.0	40.8	37.5	40.3	25.9	35.8
501—1,000人	10.0	16.1	9.9	16.3	11.6	23.0	10.2	21.9	21.3	8.1	20.3	7.8
1,001—2,000人③	12.5	20.1	12.4	19.2	17.3	15.2	17.4	14.3	19.2	3.8	22.2	4.2
2,000人以上④	68.7	13.0	69.7	14.5	57.4	5.4	57.6	4.9	18.6	—	29.9	—

注：①美国是1963年数字；苏联是1968年数字。

②苏联是总产值；美国是估算净产值。

③美国是2,500人以下。

④美国是2,500人以上。

资料来源：〔苏〕利夫希茨：《苏联工业生产集中的效率》第59页。

4040——附表六 苏美黑色冶金工业生产集中程度的比较

	美 国	苏 联		美 国	苏 联
	在生产能力中的%	在产量中的%		在生产能力中的%	在产量中的%
铁			钢		
40.0万吨以下	5.3	2.4	50.0万吨以下	7.6	7.6
40.1—80.0万吨	17.2	3.6	50.1—100.0万吨	11.4	6.7
80.1—150.0万吨	16.6	1.0	100.1—200.0万吨	21.8	8.6
150.1—250.0万吨	31.2	14.2	200.1—300.0万吨	21.0	5.8
250.1—600.0万吨	29.7	57.5	300.1—700.0万吨	27.3	49.5
600.1万吨以上	—	21.3	700.1万吨以上	10.9	21.8
合 计	100.0	100.0	合 计	100.0	100.0

注：①苏联资料是1969年，美国资料是1961年。

②苏联资料包括1969年生产全部生铁和90%钢铁的工业企业。

资料来源：〔苏〕利夫希茨：《苏联工业生产集中的效率》第79页。

苏美棉纺工业企业按设备数量分类比较

	苏 联		美 国	
	企 业 数	各类企业在 设备总数中 的比重(%)	企 业 数	各类企业在 设备总数中 的比重(%)
织布(织布机)				
3.0台以下	47	3.2	642	31.5
3.1—5.0台	26	7.4	123	18.1
5.1—7.0台	20	8.0	58	12.4
7.1—10.0台	30	17.2	42	13.6
10.1—15.0台	31	26.4	24	11.0
15.0台以上	22	37.8	16	13.4
合 计	176	100.0	905	100.0
纺纱(纱锭)				
200万枚以下	54	2.0	423	9.2
201—400万枚	18	1.8	175	7.4
401—600万枚	14	2.5	96	9.2
601—800万枚	16	4.0	64	8.6
801—1,000万枚	16	5.2	59	10.4
1,001—1,500万枚	29	13.5	75	17.9
1,501—2,000万枚	19	11.7	32	10.7
2,001—3,000万枚	22	19.4	38	18.2
3,000万枚以上	23	39.9	11	8.4
合 计	211	100.0	973	100.0

注：美国的资料引自莫斯科1961年出版的《资本主义国家棉纺工业经济统计》一书；苏联的资料根据1970年1月1日材料计算。

资料来源：〔苏〕利夫希茨：《苏联工业生产集中的效率》第86页。

2. 农 业

农业企业通过不断兼并，生产和资本也愈来愈集中。在赫鲁晓夫统治时期，因合并农场和兼并农庄，国营农场的规模不断扩大。1953年平均每个农场的农业用地为1.3万公顷，耕地面积3千公顷，到1964年，农业用地达2.7万公顷，耕地

面积9千公顷。有的农场“已经扩大到无法管理的程度”^①。到勃列日涅夫统治时期,农场的平均规模有所缩小。

农庄经过“大吃小”,“富吃穷”,人力、物力、财力进一步集中,平均规模不断扩大。1953年平均每个农庄有220户,农业耕地1,708公顷,资金7.7万卢布,总收入5.47万卢布。到1974年平均规模扩大到每个农庄有463户,3,400公顷耕地,287.5万卢布的资金,81.6万卢布的总收入。因此,大农庄的比重增加,小农庄的比重减少。300户以上的大农庄,1953年占全部农庄的21.5%,1974年则占62.7%。200户以下的小农庄,1953年占全部农庄的58.4%,1974年则占17.4%。2,000公顷以上耕地的大农庄,1956年占28.5%,1971年则占52.5%;1,000公顷以下耕地的小农庄,1956年占42.3%,1971年则占19.5%。拥有1,000头牛以上的大农庄,1961年初占27%,1971年初占53%;拥有300头牛以下的小农庄,1961年初占19%,而1971年初则占5.1%。

4041

国营农场的平均规模

	农业用地 (万公顷)	耕地面积 (万公顷)	牲 畜 (头)			
			牛	其中: 奶牛	猪	羊
1953	1.3	0.3	701	232	721	2,084
1955	1.5	0.5	652	249	647	2,014
1960	2.6	0.9	1,957	689	1,715	4,280
1964	2.7	0.9	2,201	803	1,144	4,378
1965	2.5	0.8	2,098	782	1,073	3,975
1970	2.1	0.6	1,944	669	1,116	3,607
1973	1.9	0.6	1,926	664	1,123	3,483
1974	1.9	0.6	1,955	670	1,156	3,577

资料来源:《苏联国民经济统计年鉴》1960年第515页;1964年第411页;1970年第398页;1973年第470页;1974年第444页。

① [苏]《战后苏联农业的发展》(1946—1970年)(论文集)1972年莫斯科版。

农庄的平均规模

	农户数 (年末: 户)	占有土地 (公顷)	耕地 (公顷)	牛(年末)		猪 (年末: 头)	羊 (年末: 只)	拖拉机 (折合成15 匹马力标准 台)	固定基金 和 流动资金 ^② (万卢布)	总收入 (万卢布)
				头	其中: 奶牛 (头)					
1953	220	4,211	1,708	298	93	146	835	...	7.7	5.5
1955	231	4,437	1,985	308	115	146	832	...	10.3	8.9
1958	275	4,501	2,128	463	166	334	1,083	14	24.9	20.2
1959	343	5,538	2,608	674	233	490	1,421	...	34.8	25.6
1960	383	6,446	2,962	807	286	609	1,612	24	45.2	30.5
1961	399	6,197	2,876	891	310	729	1,645	...	64.2	33.7
1962	404	6,234	2,896	954	336	787	1,667	...	71.7	38.5
1963	411	6,067	2,933	944	349	405	1,555	41.5
1964	418	5,984	2,985	967	358	581	1,409	35	84.6	41.8
1965	426	6,100	3,000	1,056	363	667	1,506	38	116.6	49.4
1966	417	6,000	3,000	1,072	378	667	1,509	41	126.1	55.7
1967	418	6,000	3,000	1,092	386	599	1,534	45	136.1	56.8
1968	420	6,100	3,100	1,102	391	597	1,558	50	148.1	59.6
1969	427	6,000	3,100	1,156	404	714	1,495	55	162.3	57.1
1970	435	6,100	3,200	1,258	409	891	1,633	60	181.5	68.9
1971	439	6,200	3,200	1,332	426	983	1,684	30 ^①	199.1	70.5
1972	443	6,200	3,200	1,388	450	964	1,680	32 ^①	219.0	70.0
1973	449	6,200	3,300	1,447	475	1,022	1,724	33 ^①	256.9	78.8
1974	463	6,300	3,400	1,556	508	1,089	1,801	35 ^①	287.5	81.6

注: ①实际台数。

②历年资金的增加,包括价格变动因素在内。

资料来源:《苏联国民经济统计年鉴》1960年第493页;1962年第331、332页;1963年第342页;1965年第406页;1967年第467页;1968年第424页;1970年第384页;1973年第457页;1974年第423页。

按农户数分类的农庄

%

	全部农庄	共				中
		100 户以下	101—200 户	201—300 户	301—500 户	500 户以上
1953	100.0	21.4	37.0	20.1	15.2	6.3
1955	100.0	19.5	35.0	20.8	17.1	7.6
1958	100.0	15.5	29.7	20.6	21.4	12.8
1959	100.0	10.2	24.9	20.1	24.1	20.7
1960	100.0	7.5	21.4	19.1	26.0	26.0
1961	100.0	6.6	19.7	18.8	27.0	27.9
1962	100.0	6.2	19.5	19.0	26.9	28.4
1963	100.0	5.7	19.6	18.8	27.0	28.9
1964	100.0	5.2	19.1	19.1	27.3	29.3
1965	100.0	4.3	18.4	19.5	28.1	29.7
1966	100.0	4.5	18.7	19.4	28.3	29.1
1967	100.0	4.3	19.2	19.4	28.1	29.0
1968	100.0	3.9	18.8	20.0	28.2	29.1
1969	100.0	3.4	18.1	20.1	28.6	29.8
1970	100.0	3.0	17.8	19.8	29.0	30.4
1971	100.0	2.7	17.0	20.0	29.4	30.9
1972	100.0	2.8	16.4	20.0	29.4	31.4
1973	100.0	2.7	15.9	20.3	29.7	31.4
1974	100.0	2.4	15.0	19.9	29.6	33.1

资料来源：《苏联国民经济统计年鉴》1960年第494页；1973年第458页；1974年第424页；《苏联农业统计集》1971年版第490页。

按播种面积分类的农庄

%

	全部农庄	共			中	
		500 公顷以下	501—1,000 公顷	1,001—2,000 公顷	2,001—5,000 公顷	5,000 公顷以上
1953	100.0	18.5	28.9		52.6	
1956	100.0	17.7	24.6	29.2	22.6	5.9
1971	100.0	8.2	11.3	28.0	37.2	15.3

资料来源：《1959年苏联国民经济统计年鉴》第425页；《苏联农业统计集》1971年版第521页。

按牲畜存栏数分类的农庄

(年初数)

%

	1961	1971
牛:		
全部农庄	100	100
其中各组农庄的比重①:		
1—99 头	2.2	} 5.1
100—299 头	16.6	
300—599 头	29.0	
600—999 头	24.2	
1,000—3,000 头	25.6	
3,000 头以上	1.6	4.7
猪:		
全部农庄	100	100
其中各组农庄的比重①:		
1—99 头	10.1	} 12.7
100—199 头	12.2	
200—499 头	29.4	
500—999 头	24.2	
1,000—3,000 头	16.1	
3,000 头以上	1.5	4.3
羊:		
全部农庄	100	100
其中各组农庄的比重①:		
1—99 只	10.0	} 21.6
100—499 只	35.4	
500—999 只	18.2	
1,000—2,999 只	17.7	
3,000—9,999 只	7.4	
10,000—20,000 只	1.9	1.7
20,000 只以上	1.4	1.6

注: ①有的农庄不饲养该种牲畜, 故按全部农庄计算的分组比重的合计数不等于 100。

资料来源: 《1960 年苏联国民经济统计年鉴》第 503—504 页; 《苏联农业统计集》1971 年版第 542—545 页。

按总收入分类的农庄

%

	1965	1966	1967	1968	1969	1970
全部农庄	100	100	100	100	100	100
其中取得总收入：						
10 万卢布以下	10.0	8.1	6.7	6.5	7.8	5.2
10 万—20 万卢布	16.9	14.9	13.2	11.5	11.5	7.0
20 万—50 万卢布	38.1	37.4	38.7	37.2	39.1	35.4
50 万—100 万卢布	23.9	25.7	27.8	29.6	29.4	33.3
100 万—150 万卢布	7.1	8.5	8.4	9.7	8.0	11.3
150 万—250 万卢布	} 3.4	4.1	3.8	4.1	3.2	5.6
250 万—300 万卢布		0.6	0.7	0.6	0.5	0.9
300 万卢布以上	0.6	0.7	0.7	0.8	0.5	1.3

资料来源：《苏联农业统计集》1971年版第498页。

按每 100 公顷耕地的总收入分类的农庄

%

	1953	1956	1958	1965	1970	1971	1972	1973	1974
全部农庄：	100.0	100.0	100.0	100.0	100.0	100.0	100.0	100.0	100.0
1,000 卢布以内	50.2	16.6	3.6	1.1	0.7	0.7	0.7	0.3	0.3
1,000—5,000 卢布	40.8	58.1	52.0	8.3	2.8	3.0	3.2	1.9	1.9
5,000—10,000 卢布	5.1	17.6	27.0	19.4	10.6	12.6	11.4	9.8	11.0
10,000—15,000 卢布	} 1.9	} 4.9	} 13.6	17.7	15.0	14.4	13.2	13.5	13.9
15,000—20,000 卢布				16.6	15.4	13.6	12.8	12.9	13.4
20,000—30,000 卢布	} 2.0	} 2.8	} 3.8	36.9	23.8	21.9	19.6	23.2	21.1
30,000—40,000 卢布				12.4	12.8	12.4	14.1	13.2	
40,000 卢布以上					19.3	21.0	26.7	24.3	25.2

资料来源：《苏联国民经济统计年鉴》1959年第428页；1973年第458页；1974年第424页。

(三)进一步加强垄断统治的各种形式

勃列日涅夫叛徒集团为了进一步加强垄断统治,在工业中实行大企业对中、小企业兼并,仿照西方资本主义国家垄断资本的组织形式,大力发展生产联合公司;在农业中建立和推广跨单位企业和农工综合体。

1. 工业中的联合公司

苏修在工业中建立联合公司早在 60 年代初期就开始了。1961 年 9 月,在乌克兰利沃夫经济行政区建立了 2 个联合公司^①。1962 年 8 月,苏修中央作出了“关于进一步合并企业和建立各种生产联合公司的决定”,并在莫斯科、列宁格勒等地进行试验。1964 年 1 月,全苏建立了 410 个联合公司,兼并企业 1,860 个,到 1965 年 9 月,联合公司增加到 672 个。

勃列日涅夫上台后,在工业中全面推行“新经济体制”,同时也提出建立联合公司。但是,60 年代后半期,联合公司的数目不仅没有增加,反而有所减少。1969 年 7 月减少为 510 个。这主要是由于 1965 年 9 月全会后,苏修急于推行“新经济体制”,同时还由于撤销了赫鲁晓夫时期的经济行政区和国民经济委员会,实行部门管理原则,在列宁格勒等地解散了一些地区性跨部门的联合公司^②。到 70 年代初,随着“新经济体制”在大中型工业企业中的全面推广,留下了很多资金少、设备差、技术落后的小企业。这些小企业不适应苏修叛徒集团加强垄断控制和攫取更多利润的要求。特别是 1968 年到 1969 年苏修经济陷于严重困境,“新经济体制”开始实行时那种销售额和利润增长的情况,已经明显地减弱下来,工业生产增长

① 一个是“前进”制鞋公司,合并了 5 个分布在不同城市的制鞋企业;另一个是“曙光”皮革公司,合并了 4 个制革企业。

② [苏]杜马切夫:《在工业中的经济核算的联合公司》1975 年第 98 页。

率迅速下降^①。在这种情况下,勃列日涅夫叛徒集团为了摆脱困境,加强对整个经济的控制,开始加紧合并企业,发展联合公司。1970年8月专门在列宁格勒召开了建立联合公司的全苏经验交流会,决定要“排除干扰”把它推广到整个工业部门。1971年在苏修“24大”会上,勃列日涅夫叫嚷:“建立生产联合公司和联合企业的方针必须更坚决地加以贯彻,将来它们应该成为社会生产的基本经济核算单位”。这样,大力发展工业中的联合公司就被苏修经济学家称之为实行“新经济体制”的第二阶段。此后,联合公司的发展速度加快了,1971年1月为643个,1972年1月为879个,1973年5月为1,100个,1974年1月为1,425个,1975年1月为1,715个,1976年1月为2,300个。

各个工业部门之间建立生产联合公司的速度是不平衡的。截至1974年1月,最快的是汽车工业部门,生产联合公司占该部门产品销售额的42.7%,工业利润的39.7%,生产人员总数的36.9%。最慢的是食品工业部门,生产联合公司占该部门产品销售额的14.7%,工业利润的15.4%,工业生产人员总数的17.4%。联合公司规模最大的是汽车工业、黑色冶金工业等部门。如利哈乔夫汽车制造联合公司的职工人数达89,000人。马格尼托戈尔斯克冶金联合公司的职工人数为65,000人^②。顿巴斯无烟煤生产联合公司的职工人数为64,000人^③。规模最小的是食品工业部门的联合公司。

苏修已经建立的生产联合公司,按照被合并的企业在联合公司中的经济地位可划分为三种:第一种,类似托拉斯式的联合公司。参加的企业不再是独立的企业,由联合公司在完全经济核算基础上统一进行管理和生产经营;第二种,类似辛迪加式的联合公司。参加的企业仍在“完全经济核算”的基础上经营,但把一部分

① 1969年苏修的工业生产增长率下降为7.1%,为50年代后半期和60年代以来最低的增长速度。

② 马格尼托戈尔斯克冶金联合公司拥有年产1,020万吨生铁的10座高炉,35座平炉,28台轧钢机,3个选矿工场,3座炼焦炉和耐火砖生产部门,45个辅助车间。生产的生铁占全国产量的11%,钢占12%,钢材占13%。见〔苏〕《计划经济》1973年第12期。

③ 顿巴斯无烟煤生产联合公司包括24个煤矿,12个选矿厂,共有52个企业和组织,年产煤达2,300万吨。见〔苏〕《真理报》1974年5月31日。

管理职能,如和国家预算结算、与其他企业签订供销合同移交给生产联合公司的管理机构;第三种,由上述两种不同经营形式共同组成的联合公司。

苏修叛徒集团组织大规模联合公司,加紧采用新技术,进一步实行生产专业化,目的在于加强对工人的剥削,以便攫取更多的利润。另一方面,把数万个工业企业变成几千家大的联合公司,一小撮官僚垄断寡头就能更直接更有力地对整个工业生产进行垄断控制。但是,联合公司的建立过程,同时也是苏修新资产阶级内部权力和地位的再分配和进一步集中过程,也就是“大鱼吃小鱼”的过程。大企业的领导人在新建的联合公司中独揽大权,中小企业的领导人则丧失许多特权,成为一些生产单位和车间的管理人员。从中央和地方关系来说,一小撮把持中央部门的官僚垄断资产阶级要直接支配更大规模的资本,占有更多的剩余价值,必然要侵犯地方的官僚垄断资产阶级和中小企业中的新资产阶级的利益。这样就导致了苏修新资产阶级内部激烈的角逐和冲突。许多地方和企业的新资产阶级分子千方百计地阻挠建立联合公司,甚至把已经建立的联合公司重新解散。因此,苏修叛徒集团虽然一再叫嚷要加快建立联合公司,并于1973年后颁发条例和指示,要求建立托拉斯式的联合公司,但是由于矛盾重重,发展速度十分缓慢。截至1974年1月,已经建立起来的联合公司只占全苏工业总产值和工业利润的1/7左右,联合公司合并的企业数不到工业企业总数的1/8。特别是在已建立起来的联合公司中,独立企业仍占联合公司所属企业的56%。

为了进一步加快建立生产联合公司,加强对工业生产的垄断统治,并把以追求利润为核心的“完全经济核算制”推广到工业管理的各个环节,1973年3月,苏修中央决定实行工业部门的两级或三级管理体制。具体办法是在大力发展生产联合公司的基础上,在工业主管部门下,取消管理总局,建立工业联合公司。工业联合公司由生产联合公司和工业企业、科研、设计、工艺操作等机构组成。它不同于总局,是兼有行政管理和生产经营两种职能的大型垄断组织。工业联合公司建立后,就形成了两级或三级管理体制。所谓“两级管理”就是:部——生产联合公司(联合企业、企业);所谓“三级管理”就是:部——全苏或共和国的工业联合公司——生产联合公司(联合企业、企业)。

从1970年起,苏修开始在仪表、自动化工具和操纵系统部实行了部一级的“完全经济核算制”,即部必须保证按照规定向国家预算上缴利润,同时,部的再生产所需要的全部费用要依靠部门内部的资金来补偿,不再从国家预算取得拨款。这种管理制度进一步加强了苏修官僚垄断资产阶级对工业的控制,并保证苏修国家攫取更多的利润。仪表、自动化工具和操纵系统部实行部一级“完全经济核算制”以来,上缴国家预算的利润在全部利润中的比重由1970年的41.4%上升到1974年的62.2%,留部支配的利润由1970年的58.6%下降到1974年的37.8%。

4048

工业中建立生产联合公司的情况

	联合公司 (个)	兼并工业企业数 (个)	占工业总产值 (%)	占工业利润 (%)	占工业生产 人员总数 (%)
1961.9	2	9
1962.7	100
1963.9	150
1964.1	410	1,860
1965.9	672
1969.7	510
1970.1	608	2,564	8—9	10以上	...
1971.1	643
1972.1	879	3,655
1973.5	1,100	4,500	12	12	13
1974.1	1,425	6,080	14.5①	14.3	16.5
1974.7	1,541	6,084
1975.1	1,715②
1976.1	2,300③	...	24

注: ① 1974年1月占工业总产值14.5%,系指占产品销售额的百分比。

② 1975年1月联合公司数目中包括科学生产联合公司数。

③ 1976年1月联合公司数目中包括科学生产联合公司数。

资料来源: [苏]《消息报》1962年5月11日、7月7日。

[苏]《真理报》1963年9月19日。

[苏]德拉金钦斯基:《苏联经济改革的原理和实践》1971年第103页。

[苏]《经济报》1972年第4、37期;1975年第17期。

[苏]《经济问题》1974年第11期。

[苏]玛尔金娜:《经济联合公司的效率》1974年第37—38页。

《苏联国民经济统计年鉴》1974年第167页。

柯西金在苏修“25大”关于“十五”计划草案报告。

	1973.1		1974.1		1975.1	
	联合公 司 数	占全部联 合公司%	联合公 司 数	占全部联 合公司%	联合公 司 数	占全部联 合公司%
总 数	1,101	100	1,425	100	1,715	100
其中全联盟各部和联盟共和国部						
瓦斯工业	5	0.3
煤炭工业	20	1.2
化学工业	15	1.4	19	1.3	24	1.4
重型电机和运输机器制造工 业	9	0.8	7	0.5	7	0.4
电机工业	32	2.9	34	2.4	43	2.5
化学和石油机器制造业	18	1.6	18	1.3	19	1.1
自动化工具设备和操纵系统 制造业	9	0.8	15	1.1	23	1.3
汽车制造业	7	0.6	7	0.5	7	0.4
拖拉机和农业机器制造业	11	1.0	14	1.0	20	1.2
轻工业、食品工业设备和日 用器具制造业	13	1.2	15	1.1	19	1.1
森林和木材加工工业	93	8.4	101	7.1	135	7.9
建筑材料工业	112	7.9	126	7.3
轻工业	301	27.3	320	22.5	337	19.7
食品工业	176	16.0	250	17.5	288	16.8
肉类和奶品工业	27	2.5	28	2.0	28	1.6

资料来源: 《苏联国民经济统计年鉴》1972年第159页; 1973年第203页; 1974年第167页。

	%		
	占产品销售额	占工业生产人员数	占工业利润
全部工业	14.5	16.5	14.3
其中:			
汽车制造业	42.7	36.9	39.7
拖拉机和农业机器制造业	27.2	25.3	26.6
电机工业	19.2	23.2	21.7
建筑材料工业	24.8	29.1	24.3
轻工业	27.1	31.4	33.0
食品工业	14.7	17.4	15.4

资料来源: [苏]《经济问题》1974年第11期。

	职 工 人 数
乌拉尔重型机器制造联合公司	50,000
利哈乔夫汽车制造联合公司	89,000
马格尼托戈尔斯克冶金联合公司	65,000
«红三角»(列宁格勒)	25,000
顿巴斯无烟煤生产联合公司	64,000

资料来源：〔苏〕德拉金钦斯基：《苏联经济改革的原理和实践》1971年第69、103页。

〔苏〕《计划经济》1973年第12期。

〔苏〕《真理报》1974年5月31日。

〔苏〕《经济报》1974年第16期。

类 型	特 点
第一种类型	按照生产同一种产品和同类工艺过程的原则，或按联合生产原则建立。参加联合公司的生产单位，不再是独立的企业，没有法人的权利。联合公司在完全经济核算制的基础上作为统一的经营单位进行经营活动。它拥有自己的固定基金和流动资金，在生产技术、工艺、设计、计划、供销、财务等方面统一管理，对国家预算进行结算，并在国家银行中设有统一的结算帐户。这一类型的生产联合公司是生产联合公司最普遍的形式。1971年约占联合公司总数的50%。
第二种类型	属于“地区——部门性”的联合公司。通常包括地理位置上相距很远的一些大型企业或包括某一工业部门、分部门的企业，一个共和国或一个经济区的企业。联合公司的主要管理职能和管理机构集中在“主企业”（一般是参加联合公司的最大企业）。“主企业”代表联合公司对国家预算进行结算，同其他企业签订供销合同。而联合公司的所属其它企业则

类 型	特 点
	只有规定计划、改进工艺技术，以及劳动工资、生产经营活动、管理方面的权利，没有供销、财务方面的职能。联合公司管理机构根据所属企业经济活动状况规定它们用于奖励、福利和发展生产基金数额，同时也建立集中使用的物质鼓励基金、社会文化措施及住宅建设基金和发展生产基金。1971年约占工业中联合公司总数的30%。
第三种类型由两种不同经营形式组成的联合公司	这类生产联合公司，其中一部分企业失去独立企业的职能；另一部分仍为相对独立的企业。生产联合公司既起基层企业的作用，又是管理机构。1971年约占工业中联合公司总数的20%。

资料来源：综合苏联报刊书籍中有关工业生产联合公司材料。

4056 1974年7月独立性企业在生产联合公司中所占比重

	保持经营和法律上独立性的企业在联合公司所属企业中的%
全部工业的联合公司	56
肉类和奶品工业部的联合公司	92
仪表工业部的联合公司	72
化工部的联合公司	64

注：全部工业的联合公司兼并工业企业6,084个，其中独立性企业3,374个，占56%。

资料来源：〔苏〕《经济报》1975年第25期。

4057 独立性企业在某些机器制造工业部门的联合公司中所占比重

	保持经营和法律上的独立性企业在联合公司所属企业中的%
建筑和筑路机器制造业	32.0
轻工业和食品工业机器制造业	28.3
工具制造业	22.5
化工机械制造业	19.4

注：本表的独立性企业是指规模在职工人数100人—1,000人的企业。

资料来源：〔苏〕《经济报》1974年第38期。

单独核算单位(企业)所占比重

	轻 工 业		森林木材加工工业	
	每一联合公司平均具有的单位(工厂)数	联合公司中单独核算单位的比重%	每一联合公司平均具有的单位(工厂)数	联合公司中单独核算单位的比重%
1,000 人以下	2.8	18	2.4	30
1,001—3,000人	3.1	23	3.7	34
3,001—5,000人	4.1	55	5.0	100
5,001—10,000人	5.4	47	—	—
10,000人以上	14.3	100	—	—

注：截至 1974 年 1 月轻工业部门有 234 个联合公司，森林木材工业部门有 62 个联合公司。

资料来源：〔苏〕《经济问题》1974 年第 1 期。

工业联合公司的特点

(与总管理局比较)

工 业 联 合 公 司	总 管 理 局
<p>(1) 工业联合公司是由工业企业(包括生产联合公司)、科研、设计、工艺操作等机构组成，既是中间管理环节，同时也进行经营活动，是兼有行政管理和生产经营两种职能的大型垄断组织。</p> <p>(2) 工业联合公司是在经济核算基础上活动的生产经营综合体。在经营活动上，工业联合公司与所属生产联合公司、企业之间的关系是建立在经济核算基础之上。工业联合公司不认真执行合同，也要对所属生产联合公司、企业负“物质上的责任”。</p> <p>(3) 工业联合公司拥有整个综合体的物资、资金和劳动资源，实行自负盈亏的经济核算制，要保证补偿生产费用，取得利润，并建立由工业联合公司所属管理处直接掌握的集中经济刺激基金和各种后备金，统一使用。</p> <p>(4) 工业联合公司中的工作人员不列入部一级中央机关编制，由公司经营活动中支付工资。</p>	<p>(1) 总局是管理机关对所属企业(包括生产联合公司)进行行政领导，不统一执行各种生产经营职能。</p> <p>(2) 总局不实行独立的经济核算制，不设立统一调拨基金和后备金。</p> <p>(3) 总局的工作人员列入部一级中央机关的编制，由财政预算拨付工资。</p>

资料来源：〔苏〕《计划经济》1974 年第 9 期；《全苏与共和国工业联合公司总条例》；〔苏〕《经济报》1973 年第 14 期。

4060

工业两级(或三、四级)管理体制

两级管理体制:

三级管理体制:

四级管理体制:

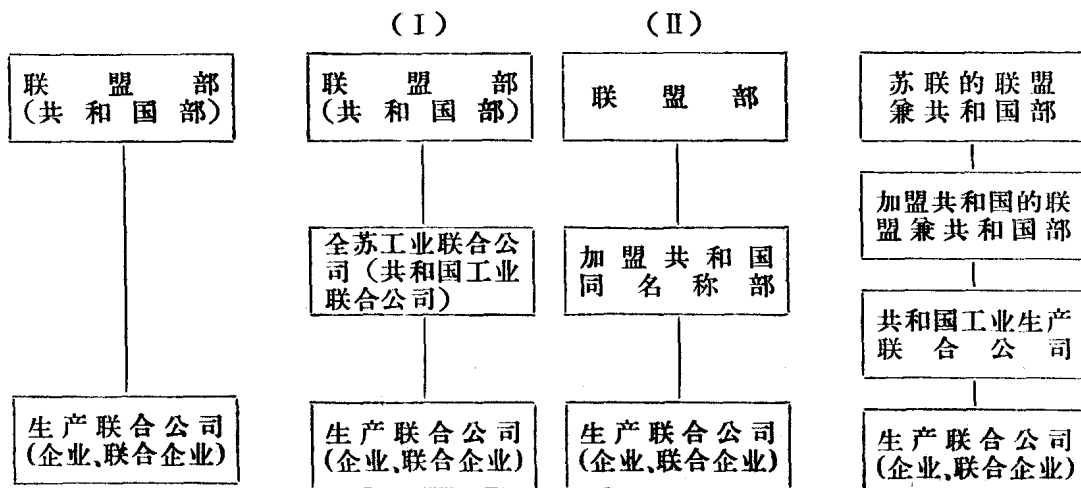

资料来源:〔苏〕《消息报》1975年9月6日。

4061

仪器制造、自动化工具操纵系统部利润分配

%

	利 润 总 额	留部支配利润的比重	上缴国家预算 利润的比重
1970	100	58.6	41.4
1971	100	54.0	46.0
1972	100	47.8	52.2
1973	100	44.5	55.5
1975(计划)	100	32.6	67.4

资料来源:鲁德涅夫:《部门实行经济核算》;《社会主义工业报》1973年12月25日。

苏联(加盟共和国)工业联合公司的组织机构

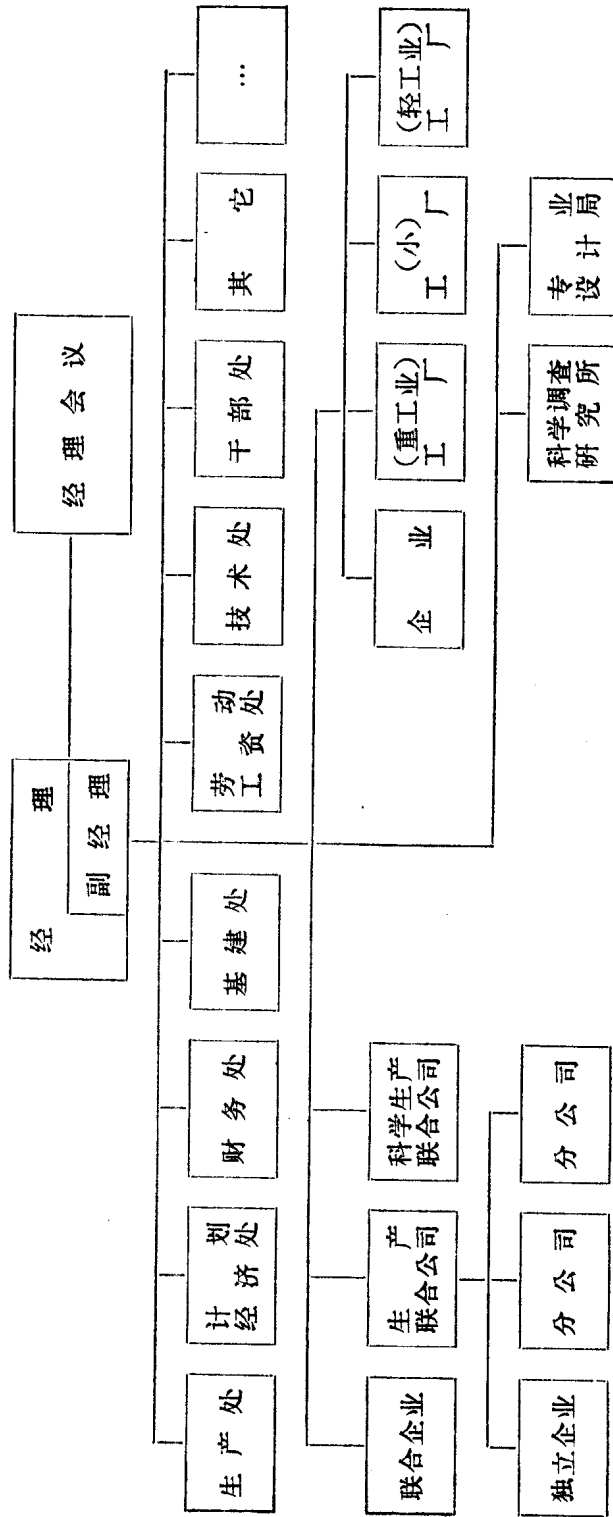

资料来源：〔苏〕《经互会国家工业管理结构》1973年第211页。

列宁格勒光学仪器机械联合公司组织机构图

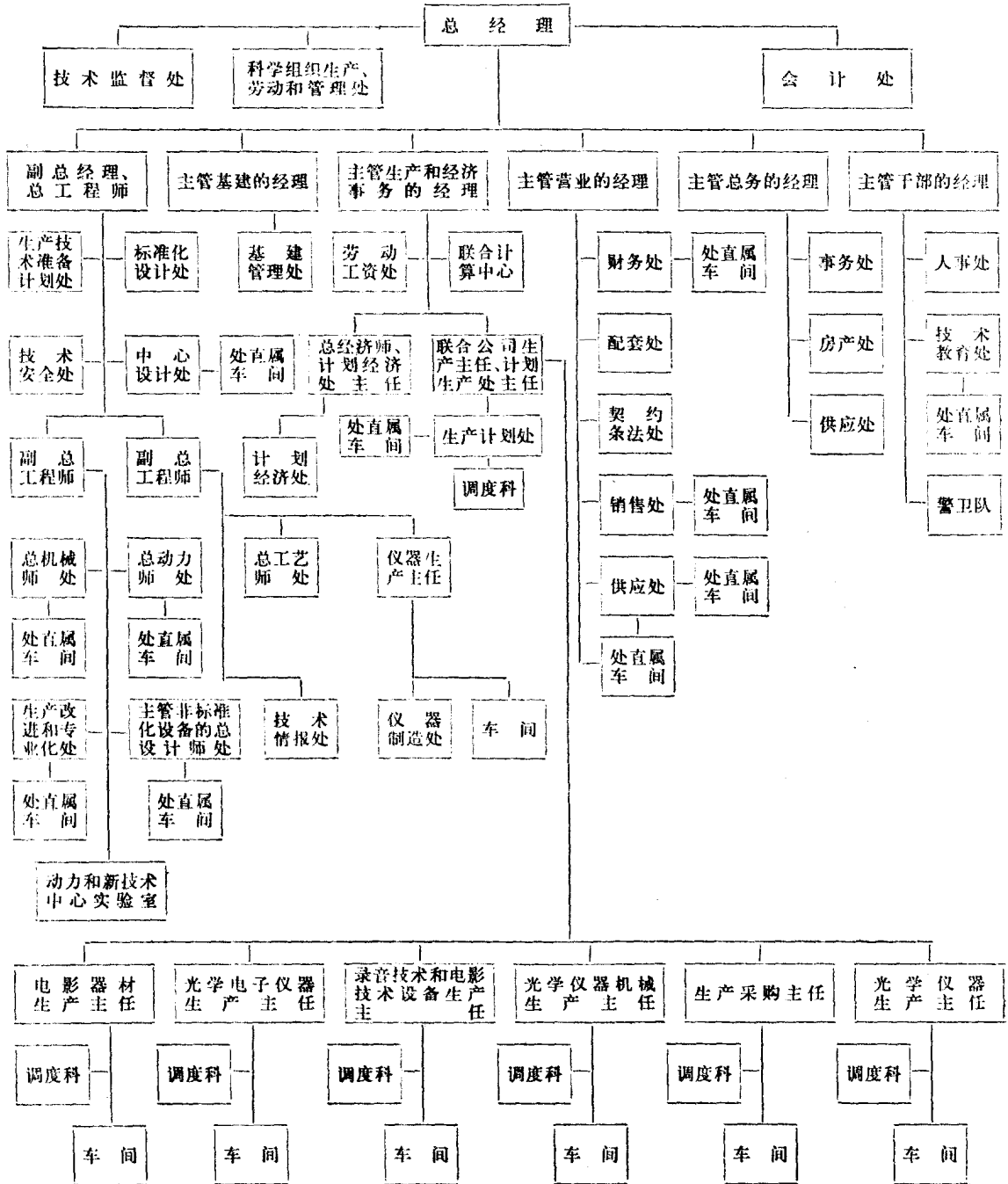

资料来源：〔苏〕马赫诺雷洛夫：《社会主义工业企业管理》1974年第64—65页。

2. 农业中的跨单位企业和农工综合体

跨单位企业和农工综合体是苏修叛徒集团在农业中实行生产集中和垄断的一种形式,也是苏修叛徒集团加强对劳动农民剥削、攫取高额利润的一项措施。

跨单位企业是50年代中期赫鲁晓夫在强制合并集体农庄过程中提倡组织起来的。最初,这类企业仅有农庄入股,称为跨农庄企业。1965年后国营农场入股的逐渐增多。1973年后,苏修报刊和统计资料把农庄、农场以及其他组织(如工厂)合办的企业统称为跨单位企业。1975年初,全苏仅是农庄入股合办的有3,000个企业;仅是农场入股合办的有90个企业;由农庄、农场和其他组织共同举办的有2,000多个企业。^①跨单位企业经营的业务,有属于工业方面的,如建筑、建筑材料生产、发电站等;有属于畜牧业方面的,如牲畜育肥、养禽等;有属于生活方面的,如疗养院、休养所、养老院等。其中以建筑单位为最多。

跨单位企业采取股金集资、按股分红的资本主义经营方式。直接得利的是入股金额较大的少数大型富裕农庄和农场。跨单位企业的发展,扩大了农庄之间、农庄和农场之间的经济差距,加剧了农村的阶级分化;同时,也加强了官僚垄断资产阶级对农庄的控制和剥削。

近年来,苏修还大肆鼓吹和推广农工综合体。农工综合体一般是指兼营农产品生产和加工的企业,规模大的还包括采购、销售、运输等机构。农工综合体从部门看,以食品工业部门居多;从地区看,以摩尔达维亚、乌克兰共和国以及俄罗斯联邦的某些州较普遍。但苏修迄今尚未公布过这方面的系统资料;而且对于它的概念及其所应包括的企业,目前说法也不一致。有的把所有跨单位企业都算作农工综合体。

在苏修报刊书籍中,农工综合体有的称作农工企业,或称为农场-工厂(农庄-工厂),即农场生产原料,工厂进行加工。1974年初,全苏约有600个农场-工厂^②。有的称作畜牧业综合体,即用工业方法(机械化)生产畜产品的牲畜育肥站和养禽厂等。有的称作农工联合企业,它吞并的是生产上相互联系的企业。如制

^① [苏]《经济报》1975年第32期。

^② [苏]《经济问题》1974年第3期。

糖联合企业把糖厂、甜菜种籽繁育农场和牲畜肥育站联合在一起。1974年，仅乌克兰就有107家制糖联合企业^①。有的把农场-工厂也算作农工联合企业的一种。

农工联合公司则是规模更大的农工综合体。它往往吞并几个、几十个以至上百个农业工业企业(农场、农庄、国营工厂和农工联合企业等);此外,它还有一系列购销、运输、保藏、科研等单位。按组织领导系统,农工联合公司又可分为三级:属区执委会农工管理局领导的区联合公司;属州、边区执委会农工生产管理局领导的跨区的联合公司;属加盟共和国农业部、食品工业部或采购部领导的加盟共和国联合公司。

苏修企图通过农工综合体,把大量分散的农场、农庄及有关企业联合起来,实行统一领导,按统一的要求和计划进行生产、采购、加工和销售,这样,既可以节省投资,又有利于官僚垄断资产阶级集中管理和垄断。同时,这些企业加强了生产的专业化与集中,在生产中运用流水作业,强化劳动过程,减少工作人员;并能统一调配劳动力,农忙时把工人调去参加农业生产,农闲时吸收农民参加工业加工,使工人、农民整年都处于紧张的劳动状态。因此,农工综合体单位产品的劳动消耗量和成本都比一般农庄低得多,而赢利率比一般农庄高得多。据苏修材料,大型综合体的劳动生产率一般提高3—4倍,单位产品成本降低35—40%^②。这样,官僚垄断资产阶级就可以从工人、劳动农民身上榨取更多的利润。如乌克兰共和国部长会议果园、葡萄种植和葡萄酿酒工业总管理局的141个农场-工厂,在1973—1974年仅加工葡萄一项上缴共和国预算的周转税和利润,就达3亿卢布。

但是,苏修推行农工综合体并不顺利。这主要是由于领导各农庄、农场及有关企业的新资产阶级分子与官僚垄断资产阶级利益有矛盾,他们担心参加综合体后权力被削减,所得的剩余价值被瓜分,因而对建立综合体并不积极。总的说来,农工综合体发展缓慢。据苏修报刊估计,1974年,各种形式的农工综合体所生产和加工的农产品不超过农产品总数的4—5%^③。

① [苏]《农业经济》1974年第9期第16页。

② [苏]西纽科夫、奥布霍夫斯基:《集体农庄庄员和国营农场工人应具备的经济基础知识》,莫斯科1975年版第67页。

③ [苏]《经济问题》1974年第12期第65页。

跨单位企业、组织和联合公司数

单位：个

	1961	1962	1963	1964	1965	1967	1968	1969	1970	1971	1972	1973	1974
跨单位企业、组织和联合公司总数	3,352	3,431	3,055	3,104	3,355	3,884	4,186	4,343	4,554	4,781	5,068	5,317	5,733
加入股东数(农庄、农场和其他组织)	38,600	42,680	44,311	46,281	47,296	68,534	71,980	73,816	78,890	84,572
其他组织	38,600	42,680	44,311	46,281	47,296	54,722	59,084	60,329	64,329	67,052	67,813	72,072	75,194
农庄①	—	—	—	—	—	5,795	7,626
农场①	—	—	—	—	—
从事一种业务的跨单位企业	2,509	2,595	2,397	2,451	2,660	2,881	3,523	3,760	4,255	4,480	4,861	5,115	5,498
其中：	1,084	1,264	1,234	1,255	1,470	1,622	2,045	2,178	2,432	2,515	2,625	2,704	2,708
建筑	112	56	62	41	53	54	113	115	146	158	182	156	158
建筑材料	219	194	170	142	121	68	43	33	—	—	—	—	—
发电站	—	—	—	—	—	—	—	—	288	332	371	397	427
林场和森林作业区	—	—	—	—	—	—	—	—	77	103	153	287	354
配合饲料企业	73	51	33	33	25	24	22	—	—	—	—	—	—
修理场	11	9	6	4	7	9	12	13	14	21	29	28	32
农产品加工	302	231	181	182	187	202	214	234	272	290	320	358	456
畜牧企业和养禽场	486	563	522	603	616	589	567	564	574	563	583	574	565
养蚕厂和养蜂站	52	51	46	38	34	29	41	44	57	60	63	65	185
人工授精站	—	—	—	—	30	33	35	41	48	53	60	64	61
休养所和疗养院	—	—	—	—	20	28	28	26	26	26	24	31	28
养老院	—	—	—	—	—	—	—	—	—	—	—	—	—
其他生产单位和组织	170	176	143	153	97	223	403	488	321	359	451	451	525
从事多种业务的跨单位企业	843	836	658	653	695	1,003	663	583	299	301	207	202	235
其中：	797	760	569	590	642	924	610	535	252	247	172	147	145
建筑安装工程单位	722	566	501	585	622	923	586	527	251	248	173	148	147
建筑材料生产单位	181	135	51	32	32	43	38	50	43	47	30	50	49
畜牧企业	—	—	—	—	—	—	—	—	—	—	—	—	—
家禽的人工孵化和饲养	108	123	123	68	45	55	36	27	33	15	13	10	30
人工授精站	6	4	1	—	—	—	—	—	—	—	—	—	—
汽车运输站	—	—	—	—	35	3	30	30	—	—	—	—	—
电力生产单位	129	98	98	73	46	19	1	1	27	—	—	—	—
修理工程单位	21	11	55	30	43	14	16	7	—	—	—	—	—
其他	41	34	139	54	89	66	25	32	15	28	23	67	116

注：①原表在1972年前称为“跨农庄企业、组织和联合公司数”，农场作为股东参加较少，1973年改为现名，股东分别列出农庄、农场数字。

②“从事多种业务的跨单位企业”的下属单位，按其从事的业务重复计算。

资料来源：《苏联国民经济统计年鉴》，1961年第446页；1962年第350页；1963年第354页；1964年第406页；1965年第420页；1966年第478页；1967年第428页；1968年第434页；1969年第408页；1970年第392页；1971年第272页；1972—1973年第396页；1973年第464—466页；1974年第428—432页。

单位: 个

1974年底各加盟共和国跨单位企业、组织和联合公司数

4065

	全苏	俄罗斯联邦	乌克兰	白罗斯	乌兹别克斯坦	哈萨克	格吉	鲁比亚	阿拜疆	塞立陶宛	摩尔达维亚	拉维亚	脱吉	吉尔吉斯	塔吉克	亚尼亚	美尼亚	土库曼	爱沙尼亚
跨单位企业、组织和联合公司总数	5,733	2,470	2,030	200	185	66	170	102	111	161	41	42	38	26	60	31			
加入股东数(农庄、农场和其他国营和合作企业及组织)	84,572	29,742	36,957	2,881	1,855	497	2,706	1,021	2,582	2,957	686	358	282	449	583	1,016			
农庄	75,194	23,763	35,762	2,702	1,785	457	2,472	935	2,154	2,559	586	322	274	313	582	528			
农场	7,626	5,035	822	173	63	31	180	81	303	355	86	33	8	128	1	327			
从事一种业务的跨单位企业、组织数	5,498	2,455	1,889	200	185	66	140	102	111	115	39	42	37	26	60	31			
其中:	2,708	1,341	763	127	103	58	58	50	43	32	25	30	27	2	36	13			
建筑	158	13	140	—	—	—	—	—	—	—	—	—	—	—	—	—			
建筑材料	354	52	299	—	—	—	—	—	—	—	—	—	—	—	—	—			
配合饲料企业	427	406	13	—	—	—	8	—	—	—	—	—	—	—	—	—			
林场和森林作业区	32	11	12	—	—	—	1	—	—	—	—	—	—	—	—	—			
农产品加工	456	177	40	1	82	2	15	41	23	28	—	12	8	3	23	1			
畜牧企业	565	93	453	1	—	—	11	—	2	—	—	—	1	3	1	—			
养禽厂和养禽场	185	52	2	69	—	—	7	2	42	—	—	—	—	11	—	—			
人工授精站	61	17	34	—	—	—	2	—	—	—	—	—	—	—	—	—			
休养所和疗养院	28	13	10	—	—	—	—	—	—	—	—	—	—	—	—	—			
养老院	525	280	123	2	—	—	38	9	—	—	—	—	—	—	—	—			
其他生产单位和组织	235	15	141	—	—	—	30	—	—	46	2	—	1	—	—	—			
从事多种业务的跨单位企业和组织数	145	10	135	—	—	—	—	—	—	—	—	—	—	—	—	—			
其中:	147	11	136	—	—	—	—	—	—	—	—	—	—	—	—	—			
建筑安装工程单位	49	2	9	—	—	—	29	—	—	—	—	—	—	—	—	—			
建筑材料生产单位	30	—	3	—	—	—	24	—	—	—	—	—	—	—	—	—			
畜牧企业	116	7	5	—	—	—	18	—	—	83	2	—	—	—	—	—			
家畜的人工孵化和饲养				—	—	—	—	—	—	—	—	—	—	—	—	—			
其他				—	—	—	—	—	—	—	—	—	—	—	—	—			

资料来源:《1974年苏联国民经济统计年鉴》第430—433页。

全苏领导跨单位组织业务的州、边疆区、共和国联合公司、管理局、托拉斯数

单位：个

	1965	1967	1968	1969	1970	1971	1972	1973	1974
领导跨单位组织业务的州、边疆区、共和国的联合公司数	101	176	213	205	216	215	245	265	271
所属企业和组织：									
建安管理处、建筑管理处、机械化流动站	44	115	199	322	411	438	516	550	650
生产建筑材料的企业	96	193	75	294	297	418	429	488	500
设计院和办事处	74	83	93	92	90	97	103	101	109
材料设备供应处	43	95	96	109	111	102	95	129	128
森林作业区和林业处	81	105	79	144	133	128	125	139	132
其他	41	—	26	143	186	167	191	234	294
领导跨单位企业业务的管理局和托拉斯数	—	—	67	82	73	100	106	115	142

资料来源：《苏联国民经济统计年鉴》，1965年第420—421页；1967年第478—479页；1968年第434—435页；1969年第408

—409页；1970年第394页；1972—1972年第272页；1972年第396页；1973年第466页；1974年第432页。

4067 1974年全苏各加盟共和国领导跨单位组织的州、边疆区、共和国的联合公司、管理局、托拉斯数

单位：个

	全苏	俄罗斯联邦	乌克兰	白俄罗斯	乌兹别克	哈萨克	格鲁吉亚	阿塞拜疆	立陶宛	摩尔多维亚	拉脱维亚	吉尔吉斯	塔吉克	亚美尼亚	土库曼	爱沙尼亚
领导跨单位组织业务的州、边疆区、共和国的联合公司数	271	104	107	7	14	14	3	2	1	4	1	5	2	—	5	2
所属企业和组织：																
建安管理处、建筑管理处、机械化流动站	650	399	100	18	42	27	—	8	3	32	4	5	7	—	4	1
生产建筑材料的企业	500	318	107	19	17	—	—	5	8	16	5	3	—	—	—	2
设计院和办事处	109	68	10	6	10	6	—	1	1	2	1	1	1	—	1	1
材料设备供应处	128	64	25	7	13	8	—	1	3	1	1	2	—	—	1	2
森林作业区和林业处	132	105	21	—	1	1	—	—	—	1	—	3	—	—	—	—
其他	294	166	59	12	8	6	—	—	—	37	—	1	1	—	2	1
领导跨单位企业业务的管理局和托拉斯数	142	93	19	6	12	1	1	4	—	5	—	—	—	—	—	—

资料来源：《1974年苏联国民经济统计年鉴》第432—433页。

跨单位企业(不包括建筑组织)的主要指标

单位: 亿卢布

	1970	1971	1972	1973	1974
法定基金(年末数)	4.31	5.49	7.05	9.93	16.62
其中: 股金	3.43	3.86	5.14	6.77	11.20
固定基金总额(年末数)	4.07	5.48	7.68	11.91	18.62
其中: 农业用生产固定基金(不包括牲畜)	2.65	3.63	5.03	7.57	12.58
平均在册工作人员总数(万人)	7.87	9.47	11.57	15.23	20.29
其中: 农业人员	4.00	4.73	5.67	7.78	10.94
每年利润	1.55	1.88	1.77	2.60	3.56

资料来源: <1974年苏联国民经济统计年鉴>第434页。

1974年各加盟共和国跨单位企业(不包括建筑组织)主要指标

单位: 万卢布

	法定基金 (年末数)	固定基金 (年末数)	其中: 农 业用生产 固定基金	平均在册 工作人员 (万人)	其中: 农 业人员 (万人)	利 润
全 苏	166,200	186,200	125,780	20.29	10.94	35,590
俄罗斯联邦	77,600	76,950	50,890	8.50	3.06	17,740
乌克兰	35,350	45,790	17,770	4.71	1.95	6,520
白俄罗斯	470	390	380	0.17	0.17	80
乌兹别克	3,540	4,040	3,630	0.56	0.56	1,350
哈萨克	310	510	240	0.04	0.01	30
格鲁吉亚	4,630	4,820	4,480	0.81	0.71	340
阿塞拜疆	730	1,050	1,000	0.21	0.20	170
立陶宛	1,260	1,170	640	0.11	0.08	130
摩尔达维亚	36,800	46,410	43,340	4.61	3.78	8,100
拉脱维亚	470	390	60	0.07	0.01	270
吉尔吉斯	1,310	1,500	1,330	0.13	0.13	530
塔吉克	980	760	530	0.09	0.08	20
亚美尼亚	500	440	440	0.06	0.06	20
土库曼	1,200	980	820	0.13	0.13	130
爱沙尼亚	1,050	1,000	230	0.09	0.01	160

资料来源: <1974年苏联国民经济统计年鉴>第437页。

4070

跨农庄的建筑组织主要指标

单位: 亿卢布

	1970	1971	1972	1973	1974
法定基金(年末数)	14.63	17.57	21.08	24.01	27.20
其中: 股金	4.58	4.87	5.46	5.90	6.46
固定基金(年末数)	21.77	26.97	33.26	40.06	46.87
其中: 用于生产用途的固定生产基金	17.72	21.69	20.85	25.18	29.87
平均在册人员数(万人)	86.57	93.23	98.63	103.03	106.62
其中: 建筑安装人员(万人)	41.33	44.35	47.11	48.47	49.56
利 润	3.67	4.03	4.40	4.73	5.03
跨农庄建筑组织本身完成的承包工程总量	25.36	28.77	32.17	34.96	38.27

资料来源: <1974年苏联国民经济统计年鉴>第435页。

4071

1974年各加盟共和国跨农庄建筑组织主要指标

单位: 亿卢布

	法定基金 (年末数)	固定基金 (年末数)	其中: 生产用 途固定 基金	平均在 册人员 数 (万人)	其中: 建筑安 装人员 (万人)	跨农庄建 筑组织本 身完成的 承包工程 总量	利 润
全 苏	27.20	46.87	29.87	106.62	49.56	38.27	5.03
俄罗斯联邦	13.65	25.36	16.29	52.23	23.84	18.95	2.62
乌克兰	7.68	11.43	7.86	29.06	12.35	9.26	1.23
白俄罗斯	1.19	2.33	1.12	5.37	2.83	1.94	0.25
乌兹别克	0.88	1.39	0.88	4.10	2.32	1.78	0.21
哈萨克	0.46	0.91	0.45	2.16	1.13	0.82	0.067
格鲁吉亚	0.15	0.24	0.15	1.10	0.67	0.32	0.015
阿塞拜疆	0.07	0.22	0.18	1.07	0.67	0.39	0.042
立陶宛	0.40	1.02	0.59	1.80	0.87	0.72	0.09
摩尔达维亚	0.81	1.22	0.88	3.22	1.34	1.20	0.18
拉脱维亚	0.31	0.65	0.33	1.31	0.61	0.58	0.075
吉尔吉斯	0.27	0.49	0.26	1.34	0.74	0.56	0.044
塔吉克	0.26	0.43	0.28	1.19	0.74	0.51	0.03
亚美尼亚	0.005	0.006	0.006	0.03	0.02	0.12	0.002
土库曼	0.29	0.35	0.30	1.19	0.72	0.45	0.04
爱沙尼亚	0.78	0.83	0.31	1.45	0.71	0.78	0.13

资料来源: <1974年苏联国民经济统计年鉴>第438页。

4072

跨单位畜牧企业主要指标

	单 位	1970	1971	1972	1973	1974
畜牧企业数(包括从事多种业务的企业)	个	315	337	350	408	505
入股单位加入育肥和饲养的牲畜数	万头					
牛		54.98	60.44	66.61	85.57	111.85
猪		113.91	137.44	160.16	184.56	243.76
销售的牲畜数	万头					
牛		45.55	48.03	59.81	67.04	85.31
猪		94.89	110.91	146.83	160.63	247.21
所获得的增重量	万公担					
牛		44.36	58.26	66.20	87.60	135.57
猪		72.63	85.55	101.13	117.89	193.53

资料来源: <1974年苏联国民经济统计年鉴>第434页。

4073

摩尔达维亚共和国跨单位企业的主要指标

	单 位	1965	1970	1974	1974为 1965的 %
跨单位企业、组织和联合公司总数	个	83	159	305	367.4
跨单位企业的固定基金(年末数)	亿卢布	0.31	1.55	5.86	1,890.3
占农庄—合作组织年平均固定基金的比重	%	3.6	10.7	25.0	—
跨单位企业的年平均人员数	万人	2.51	4.43	7.84	312.3
占农庄—合作组织年平均人员数的比重	%	3.6	6.5	12.3	—
跨单位企业的利润占农庄—合作组织年平均利润的比重	%	4.6	19.1	31.5	—

资料来源: [苏]《经济问题》1975年第9期第26页。

4074

1974年初苏联食品工业部所属农工生产联合公司数

单位: 个

	农工联合 公司数	吞并企业数			产量及所占比重
		农场和农 场-工厂	其中: 农 场-工厂	工厂	
果品蔬菜罐头	32	118	44	87	罐头 30 亿以上标准听, 占全苏 1973年食品工业部罐头总产量的 将近50%
葡萄种植和葡萄酿酒	28
芳香油	3
总计	63	452

资料来源: [苏]《农业经济》1974年第6期第35—36页。

4075

1974年初苏联食品工业部所属国营农场加入农工综合体数

单位: 个

	总数	占总数的%
苏联食品工业部所属国营农场数	1,160	100
加入农工综合体的国营农场数	1,102 ^①	95
其中: 加入农工生产联合公司数	452	39
加入农工托拉斯数	488	42
直属塔吉克、吉尔吉斯、亚美尼亚和土库曼共和国食品 工业部的国营农场-工厂数	162 ^②	14 ^②

注: ①根据占总数的95%推算。

②根据有关数字推算。

资料来源: [苏]《农业经济》1974年第6期第40页。

4076

1974年初乌克兰共和国食品工业部系统的农工综合体数

单位: 个

	工业企业数			国营农场数			农工综 合 体 总 数
	总 数	加入农 工综合 体 数	加入综合 体企业 的比重(占 总数的%)	总 数	加入农 工综合 体 数	加入综合 体企业 的比重(占 总数的%)	
果品蔬菜罐头	55	11	20.0	19	15	78.9	7
葡萄酒	202	92	45.5	136	91	66.9	82
甜菜制糖	186	106	56.9	131	107	80.9	107
芳香油	12	8	67.7	9	9	100.0	4
总计	455	217	48.2	295	222	74.9	200

资料来源: [苏]列别金斯科:《农工综合体的形成与发展》,基辅1972年版第41页。

苏联食品工业部所属加盟共和国一级农工联合公司的垄断情况

	成立年份	所 属 单 位						年 产 值	利 润		
		所		属		单 位					
		区域 性公 司	工 厂	农场和农场-工厂		其 他 单 位	数 目				
				共 计	中 农 场- 工 厂					名 称	
摩尔达维亚共和国部长会议葡萄酒管理局	1965	166	—	34 (酿酒厂)	126	126	27	3 1	运输基地 工艺研究所	1973年农业和工业产值近10亿卢布	...
摩尔达维亚共和国部长会议农产品蔬菜公司	1972	...	32	27 (罐头厂)	27	27	27	35 52 几个 几个 几个 几个 1 1	采购中心店 冷藏库和水果贮藏室 拥有大量汽车的汽车房 销售基地 包装材料厂 设计和工艺组织 食品工业中专学校 职工技校	1973年生产品罐 头12亿标准听 工业产值 3.5 亿卢布	...
乌克兰共和国部长会议葡萄酒管理局	1972	...	—	48 (酿酒厂)	289	141	141	3 1 1 6 2 2	科研组织 设计院 工艺研究所 直属商店 小型机器制造厂 中专学校	141个农场-工厂 在1973—1974两年 仅加工葡萄酒55 万吨,上缴乌克兰 共和国预算的利 润竟达3亿卢布。	

资料来源: [苏]《农业经济》1974年第6期第40页; 1975年第6期第81、82页。

[苏]卡尔留克、梅姆里科夫:《苏联农业:新的经济条件与成就》,莫斯科1975年版第91—93页。

4078 1973年俄罗斯葡萄种植和葡萄酒总局^①葡萄生产和加工
在俄罗斯联邦共和国中垄断情况

	单 位	俄罗斯联邦共 和 国 总 数	其中：俄罗斯葡萄种植和葡萄酒总局	
			数 量	%
葡萄园面积	万公顷	15.80	7.89	50.0
葡萄总产量	万吨	66.60	37.99	57.0
葡萄加工成酒	万吨	59.67	54.50	91.3

注：① 1963年成立，直属于俄罗斯联邦共和国部长会议，是拥有192个专业化企业参加的共和国级核算联合公司。它包括45个农业(种葡萄的农场)企业、79个农工(农场-工厂)企业、68个工业(制酒厂)及建筑组织等企业。

资料来源：〔苏〕哈里托诺夫等：《农工综合体(企业、联合企业、联合公司)》莫斯科1974年版第99页。

4079 1972年俄罗斯联邦共和国水果蔬菜农工联合公司生产集中情况

	单 位	联 合 公 司 名 称									每个 联合 公司 平均
		阿斯 特拉 罕	别尔 戈罗 德	伏尔 加格 勒	达格 斯坦	卡巴 尔达 巴尔 卡尔	罗斯 托夫 顿河 罐头	北奥 塞梯	斯塔 夫罗 波尔	车臣— 印古什 罐头水 果蔬菜	
联合公司包 括：											
罐头企业 数	个	3	4	13	7	6	4	5	3	3	5
农场数	个	1	3	6	25	3	11	2	1	9	7
农场罐头 车间数	个	—	—	—	9	—	5	—	—	—	—
商店数	个	—	—	—	—	—	4	—	—	13	—
农业用地面 积	万公顷	0.41	1.27	0.90	6.41	0.50	3.26	0.33	0.12	1.87	1.67
年平均工作 人员数	万人	0.33	0.20	0.35	0.51	0.21	0.43	0.24	0.15	0.26	0.30
水果蔬菜罐 头产量	亿标准 听	1.32	0.47	0.94	1.42	0.81	1.31	0.71	0.55	0.73	0.92
总产值											
总额	亿卢布	0.25	0.15	0.44	0.31	0.27	0.36	0.23	0.17	0.19	0.26
平均每个 工作人员	万卢布	0.76	0.75	1.24	0.60	1.25	0.84	0.95	1.07	0.74	0.89

资料来源：〔苏〕哈里托诺夫等：《农工综合体(企业、联合企业、联合公司)》莫斯科1974年版第34页。

俄罗斯联邦共和国 1969—1971 年罐头水果蔬菜联合公司 和共和国农场的蔬菜生产平均指标比较

	单 位	联合公司的农场	共和国的农场	联合公司的农场为 共和国的农场的%
蔬菜单产(不包括青豌豆)	公担/公顷数	162.6	108.0	150.0
每公担蔬菜成本	卢 布	7.32	10.6	69.0
生产每公担蔬菜的劳动耗费	人/日	0.83	1.29	64.3
每一公顷播种面积销售蔬菜 所获得的利润	卢 布	361.2	13.2	2,736.4
总收获量中蔬菜商品率	%	93.6	79.9	—

资料来源：〔苏〕哈里托诺夫等：《农工综合体(企业、联合企业、联合公司)》莫斯科 1974 年版第 44 页。

4081 1974 年底摩尔达维亚共和国农庄畜牧工业联合公司的垄断情况

	数 量
吞并的畜牧综合体总数(个)	107
其中：	
生产猪肉和牛肉的综合体数	62
饲养小牛的综合体数	30
养禽厂	15
拥有固定基金和流动资金总额(亿卢布)	3.93 ^①
出售的畜产品占共和国采购总量的比重(%)	
猪 肉	90
牛 肉	65
蛋	70

注：① 1970 年仅为 1.02 亿卢布。

资料来源：〔苏〕《经济问题》1975 年第 9 期第 30—31 页。

唐波夫州专业经营联合公司的垄断情况^①

	数 量
吞并的畜牧综合体总数(个)	63
其中：	
饲养和育肥牛的综合体(个)	21
生产能力(万头)	7
饲养和育肥猪的综合体	20
生产能力(万头)	10
跨单位的养禽厂	22
生产能力(万只)	90
牲畜育肥增重量占全州增重量的比重(%)	
牛	76
猪	90
出售给国家的畜产品数量及其占全州的比重	
猪肉：数量(万吨)	4.2
比重(%)	70
牛肉：数量(万吨)	2.6
比重(%)	55

注：① 综合体数及生产能力为 1973 年数，余为 1972 年数。

资料来源：〔苏〕《农业经济》1974 年第 1 期第 123 页。

4083

1973年151个生产肉类的跨农庄联合公司^①的赢利率 与全苏农庄平均赢利率的比较

	单 位	全 苏 农 庄 平 均 数	151 个 联 合 公 司 平 均 数	联 合 公 司 为 农 庄 的 %
增重每公担的成本	卢 布			
牛 肉		137.5	83.9	61.0
猪 肉		132.1	74.2	56.1
增重每公担的饲料消耗	公担饲料单位			
牛 肉		12.9	9.4	72.9
猪 肉		9.3	6.2	66.7
增重每公担的劳动消耗	人 时			
牛 肉		59.4	9.1	15.3
猪 肉		44.6	5.1	11.4
赢利率	%			
牛 肉		15.3	75.0	490.2
猪 肉		13.7	71.0	518.3

注：①其中生产牛肉的跨农庄联合公司71个，生产猪肉的跨农庄联合公司80个。

资料来源：〔苏〕《农业经济》1975年第1期第36页。

4084

摩尔达维亚共和国农庄畜牧工业联合公司 生产畜产品的劳动与饲料耗费及赢利率

	猪 增 重		牛 增 重	
	1965	1974	1965	1974
增重1公担的直接劳动耗费(人/时)				
农庄	59.4	62.4	99.0	81.5
跨单位综合体	5.7	5.1	26.6	13.2
增重1公担的饲料耗费(公担饲料单位)				
农庄	11.1	11.2	11.1	15.1
跨单位综合体	7.0	6.4	8.7	9.0
赢利率(%)				
全部农庄—合作组织	13.2	24.0	-12.3	15.0
某些跨单位综合体	47.7	43.5	59.3	50.8

资料来源：〔苏〕《经济问题》1975年第9期第30页。

(四) 国家垄断资本统治下的竞争和 生产无政府状态

列宁指出：“正是竞争和垄断这两个互相矛盾的‘原则’的结合才是帝国主义的本质”。（《列宁全集》第24卷，人民出版社1957年版，第431—432页）苏修官僚垄断资产阶级虽然可以通过掌握在他们手中的国家机器，对国民经济实行全面控制，但并不能消除竞争和整个社会生产的混乱局面。大量事实表明，在苏修的中央和地方、国家和部门、企业以及部门、企业之间，在资产阶级内部，围绕着生产资料、产品、劳动力的支配权和瓜分利润进行着激烈的斗争，矛盾重重，愈演愈烈。

第一，在制订计划方面：把持中央大权的官僚垄断寡头，为了能从地方取得更多的产品和利润，在编制计划时，总是力图提高各加盟共和国的工农业生产和商品流通的计划数字，而掌握地方权力的官僚垄断资产阶级则拼命加以压低，以便在超额完成计划时，能够掌握更多的商品和利润。以第九个五年计划中工业总产值增长计划为例，各加盟共和国党代表大会提出的数字比最高苏维埃最后批准的数字，一般要低5%左右。土库曼共和国低11—14%。相反，在制定财政收入计划时，苏修中央为了尽量减少对地方的财政拨款，占有更多的利润，竭力压低各加盟共和国上报的财政收入数字^①，而各加盟共和国为了能从苏修中央取得更多的财政拨款，则拼命把它加以提高。如在“九五”计划中，每年最高苏维埃批准的数字比各加盟共和国上报数字总计要低15—20亿卢布。在国家和部门、企业之间，苏修国家通过控制提取经济刺激基金等经济措施和国家“法令”、“纪律”，千方百计地迫使各主管工业部门和企业接受紧张计划。但是，部门和企业的领导人为了增加自己所支配的利润，也采取种种手段极力压低计划，尽量少接受国家的任务。

^① 苏联各加盟共和国的财政收入由两部分组成：一部分是苏联部长会议对各加盟共和国的财政拨款；另一部分是地方自行组织的财政收入。苏修中央压低各加盟共和国的自报财政收入数字，就可以减少对它们的财政拨款。

第二,在执行计划方面:苏修国家对各部门和企业的控制措施,经常遭到部门和企业的抵制和破坏。例如在提高劳动生产率方面,许多部和企业的领导人为了多留利润,提取更多的奖金,竭力压低劳动生产率增长指标,因而使平均工资的增长超过了劳动生产率的增长,工资基金超支。在执行国家批准的主要品种产量计划和签订的供销合同方面,企业为了生产利润多的产品,经常随意加以改变。据苏修报刊透露,仅在1973年内全国由于破坏经济合同引起争议,由法律仲裁的案件就达70多万件。如按工业企业平均计算,每一工业企业达15件左右。在价格方面,尽管苏修叛徒集团一再叫嚷要“巩固国家价格纪律”,但是企业领导人却采取各种手段摆脱国家在价格方面的控制,牟取暴利。

第三,在争夺投资方面:把持各加盟共和国和各主管工业部门的新资产阶级,为了不断扩大对生产资料、产品和劳动力的支配权,以便占有更多的利润,拼命争夺基本建设投资。例如,1970年苏修中央计划规定新建大型项目300个,各加盟共和国和各部却提出要求1,000个。他们争夺投资的方法,通常是在编制计划时压低预计造价,当计划被苏修中央批准后,再要求增拨投资。如1973年乌斯特伊利姆水电站等11个大型建设项目,原计划建设费用35.2亿卢布,实际费用却达59.5亿卢布,超支69%。一些企业则采取大搞非集中投资建设的办法,冲击集中性生产投资计划,与苏修国家展开激烈的争夺。

第四,工业同商业之间,在供货合同、产品品种和质量、价格方面,也进行着激烈的斗争。例如在执行供货合同方面,无论是工业部门或商业部门只要能够取得更多的利润,宁愿罚款,也不愿履行合同。因而,工商之间罚款的金额不断增加。1970年工业支付罚款1.68亿卢布,商业支付罚款0.7亿卢布;1971年前者增加为2.3亿卢布,后者增加为0.92亿卢布。

加盟共和国提出的工业总产值增长速度与最高苏维埃批准的 各加盟共和国工业总产值增长速度之间的差异

(以第九个五年计划为例)

	加盟共和国党代会上规定的工业总产值增长%	苏联最高苏维埃批准的工业总产值增长%	苏联最高苏维埃批准数字和加盟共和国党代会上规定数字的差距%
俄罗斯联邦	142—146	147	1—5
乌克兰	138—141	143	2—5
白俄罗斯	150—153	158	5—8
乌兹别克	146—149	151	2—5
哈萨克	157—160	159	-1—2
格鲁吉亚	139—142	144	2—5
阿塞拜疆	143—146	146	0—3
立陶宛	146—149	149	0—3
摩尔达维亚	156—159	162	3—6
拉脱维亚	135—138	140	2—5
吉尔吉斯	145—148	155	7—10
塔吉克	137—140	138	-2—1
亚美尼亚	160—163	164	1—4
土库曼	150—153	164	11—14
爱沙尼亚	136—139	138	-1—2

资料来源：《苏维埃共和国关于 1971—1975 年发展苏联国民经济五年国家计划法律》；

〔苏〕各加盟共和国机关报 1971 年 2 月—3 月有关各加盟共和国党代会上的报告和决议。

4086 加盟共和国自报财政收入与最高苏维埃批准的各加盟共和国财政收入之间的差异

单位: 亿卢布

	1971			1972			1973			1974			1975		
	共和国	最高	差额	共和国	最高	差额	共和国	最高	差额	共和国	最高	差额	共和国	最高	差额
	自报批	苏维埃准		自报批	苏维埃准		自报批	苏维埃准		自报批	苏维埃准		自报批	苏维埃准	
各加盟共和国合计	720.43		-14.43	795.18	780.65	-14.43	832.41	818.93	-13.48	903.26	883.02	-20.24		959.70	
俄罗斯联邦	399.86	392.28	-6.58	434.20	423.73	-10.47	453.13	443.16	-9.97	492.96	478.65	-14.31	534.98	521.19	-13.79
乌克兰	125.48	123.10	-2.38	132.63	131.63	-1.00	139.60	138.65	-0.95	152.46	150.81	-1.65	164.85	163.87	-0.98
白俄罗斯	30.72	30.63	-0.09	34.24	33.54	-0.70	36.54	36.08	-0.46	39.47	38.64	-0.83	41.97	41.81	-0.16
摩尔达维亚	...	8.32	...	9.44	9.14	-0.30	9.89	9.68	-0.21	11.16	10.88	-0.28	11.96	11.74	-0.22
中亚五国	49.19	49.15	-0.04	55.10	54.10	-1.00	56.07	55.33	-0.74	60.45	59.71	-0.74	65.75	65.15	-0.60
哈萨克	30.23	29.30	-0.93	33.04	32.91	-0.13	35.05	34.94	-0.11	38.24	37.98	-0.26	41.73	41.54	-0.19
乌兹别克	8.58	8.58	—	9.09	9.09	—	9.75	9.74	-0.01	10.47	10.47	—	11.27	11.27	—
吉尔吉斯	7.69	7.69	—	8.27	8.26	-0.01	8.79	8.78	-0.01	9.14	9.13	-0.01	9.88	9.88	—
塔吉克	5.84	5.84	—	6.58	6.58	—	6.78	6.76	-0.01	7.15	7.14	-0.01	7.77	7.73	-0.04
土库曼	13.46	13.26	-0.20	14.68	14.61	-0.07	15.58	15.47	-0.11	16.33	16.26	-0.07	...	17.18	...
外高加索三国	13.43	13.26	-0.17	14.03	13.90	-0.13	14.68	14.49	-0.19	15.44	15.07	-0.37	16.30	15.71	-0.59
格鲁吉亚	9.01	8.90	-0.11	9.87	9.80	-0.07	10.40	10.33	-0.07	12.27	11.19	-1.08	11.58	11.53	-0.05
阿塞拜疆	14.18	14.12	-0.06	16.17	16.08	-0.09	17.27	17.05	-0.22	17.69	17.65	-0.04	19.81	19.64	-0.17
亚美尼亚	9.89	9.61	-0.28	11.00	10.73	-0.27	11.70	11.53	-0.17	12.17	11.99	-0.18	13.25	13.15	-0.10
波罗的海三国	6.69	6.39	-0.30	6.84	6.55	-0.29	7.18	6.94	-0.24	7.86	7.57	-0.29	8.52	8.31	-0.21
立陶宛															
爱沙尼亚															
拉脱维亚															

资料来源: [苏]《真理报》和各加盟共和国的机关报; 1970—1974年各年12月份有关财政预算的公报。

最高苏维埃对格鲁吉亚加盟共和国“九·五”计划 的主要指标加码情况

%

	格鲁吉亚共和国党代表大会上提出的指标	最高苏维埃通过的格鲁吉亚共和国的指标	最高苏维埃加码的数字
工业总产值	139—142	144	2—5
农业总产值	123	127	4
商品零售额	150	153	3
基建投资	142	143	1
其中：农业投资	177	178	1
轻工业产值	143	150	7

资料来源：格鲁吉亚部长会议主席扎瓦希什维利在格鲁吉亚共产党“24大”上的报告，〈东方曙光报〉1971年3月2日。

苏联最高苏维埃通过的〈关于1971—1975年发展苏联国民经济五年国家计划的法令〉、扎瓦希什维利在格鲁吉亚最高苏维埃会议上的报告、〈东方曙光报〉1971年11月27日、12月9日。

一些工业企业和主管工业部门压低国家计划情况

	地区或部门	情 况	资 料 来 源
1967	全 苏	1966年开始改行“新体制”的580个工业企业，压低年度计划，规定生产增长6.1%，劳动生产率提高2.7%，实际上产品销售额增长10%，劳动生产率增长7%。	〔苏〕〈共产党人〉1969年第12期
1968	全 苏	有色冶金工业1967年产值增长10%，利润增长23%。而1968年由于压低年度计划只规定产品销售额增长6%，利润增加10%。	同 上
1969	全 苏	由于压低计划不少企业长期没有充分利用生产设备，如瓦赫什氮肥厂1967年投产的尿素设备，1969年1—9月只利用了32%。	〔苏〕加尔布佐夫〈1970年国家预算报告〉

	地区或部门	情 况	资 料 来 源
1972	亚罗斯拉夫州	北进皮鞋生产联合公司在一年之内修改了 18 次计划, 结果在 11 月份就“完成了”计划, 在全苏竞赛中取得了优胜, 领导人也获得了奖金。但是, 实际上, 联合公司只完成原来年度计划的 89%, 12 月份计划只完成原计划 38%, 产品产量还不到 1971 年的 90%。	〔苏〕《经济报》1973 年第 9 期
1973	全 苏	一些企业领导人在部的“默许”下, 有时甚至是赞成之下降低计划指标, 然后“轻松地完成计划”, 进入“先进者”的行列。	〔苏〕《真理报》1973 年 3 月 3 日
1973	格 鲁 吉 亚	共和国许多企业制定偏低的计划。一些经济工作者认为经济改革使他们有权只用一个尺度来衡量一切事物, 即“对我们是否有利”。	〔苏〕《真理报》1973 年 2 月 21 日
1973	克拉斯诺达尔	棉纺织业联合企业和精梳一粗梳毛纺织联合企业领导人“把主要精力都用在压低计划上”, 结果压低的计划完成了, 由此获得了奖金。	〔苏〕《真理报》1973 年 2 月 21 日
1973	化学工业部	由于压低计划, 利润计划草案规定降低成本 1—2%, 实际上这一年成本降低了 2.8%。1972 年和 1973 年同样计划草案中规定降低原材料消耗 7,400—8,400 万卢布, 实际上这两年却降低了 18,100—21,000 万卢布。	〔苏〕《真理报》1974 年 8 月 4 日
1973	化学工业部	巴尔瑙尔化学纤维联合企业 1972 年每吨卡普隆丝的成本是 5,206 卢布, 化学工业部 1973 年给该企业下达的计划成本却是 5,924 卢布。	同 上
1974	有色冶金工业部	由于压低计划, 给乌克兰制锌厂规定每吨二等铝的成本是 413 卢布, 而 1973 年实际成本是 392 卢布。	同 上
1974	全 苏	企业千方百计压低生产计划指标, 不充分利用生产设备能力, 以便不费气力地	新华社新闻稿 1975 年 2 月 21 日

	地区或部门	情 况	资 料 来 源
1975	俄罗斯联邦 轻工业部	“超额完成”计划，领取超额奖励。全苏有75%的企业生产设备能力没有被充分利用。苏联部长会议劳动工资委员会供认：“许多企业设备的利用只为其设计能力的25—30%”。 俄罗斯联邦轻工业部把海京斯克瓷器厂的生产计划压低了36万卢布，同时还压低了所属其它企业的计划。	〔苏〕《经济报》1975年 第9期

4089

一些工业企业、部门平均工资增长速度超过劳动生产率增长速度的情况

	地区或部门	情 况	资 料 来 源
1968	全 苏	许多企业生产依靠增加工人人数，结果使劳动生产率增长速度低于平均工资增长速度，工资基金超支。重型机器制造业1969年10个月工资超支400万卢布。	〔苏〕民族院计划预算委员会主席格拉西莫夫的报告1969年12月8日
1968	列 宁 格 勒	快速厂1968年9个月劳动生产率比1967年同期增长4.6%，工资增长为8.5%。	〔苏〕《经济报》1969年 第2期
1968	莫 斯 科	海燕联合企业今年9个月劳动生产率比去年同期增长4.2%，工资增长为5.5%。	同 上
1968	全 苏	1968年全苏劳动生产率增长5.2%，平均工资却增长7.5%，即劳动生产率每增长1%，平均工资增长1.44%。另外16个主要工业部的企业调查，1968年劳动生产率每提高1%，平均工资增长1.54%。	〔苏〕《经济问题》1972 年第8期
1969	俄罗斯联邦	一石油加工企业平均工资增长速度超过劳动生产率增长速度2倍。	〔苏〕《苏维埃俄罗斯报》1969年7月3日

	地区或部门	情 况	资 料 来 源
1970	全 苏	许多部和企业的领导人……常常毫无根据地增加工作人员数目，容许平均工资的增长速度超过劳动生产率的增长速度，导致了工资基金的超支。	〔苏〕巴伊巴科夫：《发展国民经济计划工作的报告》1970年
1972	亚 美 尼 亚	某些部和主管部门以及工业企业的党组织，1972年没有充分动员集体力量完成国家的计划，使平均工资的增长速度大大超过劳动生产率的增长速度。	〔苏〕亚美尼亚《共产党人报》1973年1月27日
1973	俄 罗 斯 联 邦	1973年前9个月，整个联邦所属工业劳动生产率比1972年同期增长3.1%，而平均工资增长了3.4%。肉类奶品工业部的企业，工资增长了2.6%，劳动生产率却仅增长了1.2%。	〔苏〕《苏联财政》1974年第2期

4090

一些企业破坏品种计划违反物资供应合同的情况

	地区或部门	情 况	资 料 来 源
1971	黑 色 冶 金 工 业 部	许多企业为了追求“超额完成”产量吨数，根本不顾品种上的实际需要，结果生产的钢材1,500个品种只能满足实际需要的1/2，很多种钢材、钢管只得依赖进口。 所属企业虽然超额完成了全年钢材生产计划，但是为了生产利润多的品种，却未完成订货合同。1971年未完成订货合同的钢材数量比1970年增加了47%。	〔苏〕《计划经济》1974年第5期
1971	石 油 加 工 和 石 油 化 学 工 业 部	所属企业虽然完成和超额完成产品销售计划，取得大量利润和奖金，但是并未履行合同义务。如利西斯昌克橡胶技术制品厂只完成全年品种任务的61%，唐波夫石棉和橡胶技术制品厂只完成品种任务	〔苏〕《经济报》1972年第26期

	地区或部门	情 况	资 料 来 源
1972	全 苏	<p>52%，而克拉斯诺雅尔斯克橡胶制品厂只保证了必要供应的22%。因而使得其它企业单位一年中少得了1.65亿个零件，使这些企业停工待料。</p> <p>机械制造业技术落后，加上追求完成产量吨数计划，不仅浪费大量钢材，而且使生产和需求脱节。柯西金在计委扩大会议上供认：“有许多机器，按其重量超过其它国家同类产品。这就是造成我国每年生产1.2亿吨钢，但国民经济还是感到缺乏钢材的原因之一。</p>	柯西金：在1972年苏计委扩大会议上的报告
1972	黑色冶金工业部	<p>许多企业为了完成按吨位计算的产品销售额计划，生产重吨位的产品，而不生产用户所需用的产品。例如卡拉干达冶金联合企业按计划应生产1.0—1.8毫米的钢材19.8万吨，但实际只生产了3.26万吨；而生产1.9—3.9毫米钢材的计划却大大超额完成，结果企业只能以厚钢板代替薄钢板供给用户。</p>	〔苏〕《经济报》1974年第6期
1973	机械制造部	<p>许多企业只顾完成产品销售计划，而不考虑用户的实际需要。例如维克松粉碎—磨粉设备制造厂年度产品销售额计划指标完成了107%，但用户所需的设备：颚式粉碎机219台、磨粉机15台、碾砂机37台都未得到。</p>	〔苏〕《经济报》1974年第6期
1973	全 苏	<p>全国由于不执行国民经济计划，破坏经济合同引起争议的案件，仅仅是经过国家仲裁系统处理的每年就有70多万件。</p>	〔苏〕《社会主义法制》1974年第6期
1973	全 苏	<p>企业为了追求利润和奖金，只关心产品销售计划指标，而不考虑产品品种计划和签订的供应合同，因此经常毫无根据地改变计划。如化学工业部的年度计划改变了621次，电机工业部改变了516次。</p>	〔苏〕《经济报》1974年第6期
1975	科斯特罗马	<p>“五金工人”工厂1974年少生产了12台</p>	〔苏〕《经济报》1975年

	地区或部门	情 况	资 料 来 源
1975	雅罗斯拉夫州	挖掘机和大量备用零件。这个厂的厂长抱怨说“失败的唯一原因在于物资技术供应没有保障,首先是金属材料”。 自 1974 年以来州委接到了 600 多封抱怨没有按计划供货的信件。市委和区委也收到了同样的信件。	第 9 期 〔苏〕《经济报》1975 年第 11 期
1975	北 高 加 索	建筑工程总局的 12 个建筑托拉斯,1970 年未完成工程量占工程年度总数的 61%, 1975 年 1 月则占 73%。建筑计划和物资技术供应计划的脱节是造成这种情况的原因之一。	〔苏〕《经济报》1975 年第 27 期

4091

一些企业破坏国家规定价格的情况

	地区或部门	情 况	资 料 来 源
1969	俄罗斯联邦肉类奶品工业部	利佩兹克橡胶塑料制品厂利用价目表中使用其它较贵重的配料生产的同种产品的价格,出售橡皮垫,使这种产品赢利率高达 28—67%, 由此多得利润 70 万卢布。	〔苏〕《经济报》1969 年第 24 期
1969	电 工 器 材 工 业 部	电缆工业总局约有 500 多个品种的产品采用超过规定期限、大大高于正式价格的临时价格。	同 上
1969	建筑、筑路和公用工程机械器制造部	该部所属企业约有 52 个品种产品违反制度任意规定价格,使这个部的实际赢利率比正常赢利率高一倍。	同 上
1969	电 子 器 材 工 业 部	奇姆肯特电器设备工厂利用“临时价格”和“一次价格”攫取利润。全厂产品赢利率只为成本的 8.1%, 但按照临时和一次价格生产的产品赢利率却为成本的 67%。	同 上

	地区或部门	情 况	资 料 来 源
1969	化工和石油 化工部	<p>纳尔奇克高压设备工厂，全厂产品赢利率为16%，按照临时价格生产的产品赢利率为47%。</p> <p>新古比雪夫炼油厂厂长批准本来应当由国家规定的一种产品价格，把价格提高了100卢布，由此多得利润20万卢布。</p>	同 上
1969	巴 库	<p>巴黎公社修船厂在制定某种产品“一次性价格”时，把工资费用提高2倍，车间开支提高2.5倍，工厂总开支提高3倍，使这一产品的实际赢利率达到111.5%，由此多得了19.36万卢布的利润。</p>	〔苏〕《共产党人》1970年第1期
1970	格 罗 兹 尼	<p>电子仪器工厂长期以来通过大幅度提高核算价格，改变批发价格的办法，使许多产品的赢利率高达140—200%（为一般赢利率的10倍到15倍）。1970年全厂赢利率超过100%。这个厂的“一次性定货”的产品赢利率竟高达220%。</p>	〔苏〕《经济问题》1972年第2期
1971	全 苏	<p>价格委员会对260个企业进行检查，发现许多企业任意规定价格出售产品，毫无理由地随意加价，大幅度的提高产品赢利率。</p>	〔苏〕《社会主义工业报》1971年6月11日
1972	仪表制造、自 动化工业和 控制系统部	<p>奥洛尔仪器制造厂经常提高一次性价格，由此得到的利润占全部利润的41—98%。</p>	〔苏〕《经济报》1972年第24期
1972	爱 沙 尼 亚	<p>建筑材料工业部的一家企业，按磁绝缘体的价格销售玻璃绝缘体，得到的利润超过成本260%。</p>	同 上
1972	石油化工部	<p>基辅布尔什维克工厂编造假成本资料取利，硫化剂的计划成本是3.78卢布，向价格委员会提交的规定的价格资料，成本却为5.18卢布。</p>	同 上

一些地区、部门企业争夺投资的情况

	地区或部门	情 况	资 料 来 源
1969	全 苏	建筑组织在建造集中投资的建设项目方面只完成了 95% 的承包工程, 而建造非集中拨款和其它经费来源的项目方面却完成了 103%。	〔苏〕巴伊巴科夫: 《1970 年发展国民经济 计划报告》
1970	全 苏	计划规定当年新建大型项目为 300 个, 但各部和共和国提出的要求却达 1,000 个。	〔苏〕《真理报》1969 年 12 月 7 日
1971— 1972	全 苏	1971 年到 1972 年许多企业用发展生产基金大搞非生产性建设, 使国家的集中性生产投资计划有 45 亿卢布没有完成。但非集中性投资却超过 60 亿卢布。	〔苏〕《计划经济》1973 年第 7 期
1971— 1972	全 苏	各部和各加盟共和国为了争夺更多的建设项目, 编制计划时往往采用种种手段压低工程的预计造价。当计划获得批准开工后, 又反过来要求提高预计造价, 增拨资金, 结果许多工程的费用大大超过批准的预算。1971 年到 1972 年苏联各部和主管部门以及加盟共和国部长会议, 提交苏联国家建委和国家计委重新审批的 390 个项目, 预计造价增加了 54.4 亿卢布。	〔苏〕《计划经济》1973 年第 11 期
1972	汽车工业部	1966 年提出改建列宁共青团汽车工厂决定改建的价值为 0.9 亿卢布。一年后批准草案时, 改建的价值提高为 1.46 亿卢布。经过两年预计造价又增加到 2.13 亿卢布。1972 年汽车工业部提请国家再增加 0.97 亿卢布。在改建完毕时, 预计造价将达到 4 亿卢布。	同 上
1972	全 苏	1972 年仅按集中性投资计划新建和改建 5.3 万个新的和现有的大企业, 另外还有 2 万个由非集中投资拨款的工程。同时, 在新建筑场地进行建设的有 1.5 万个企业和工程。它们的全部预计造价达 1,370 亿卢布; 而在 1972 年能拨给的投资总共只有 167 亿卢布, 即预计造价的 12%。	〔苏〕《经济问题》1973 年第 8 期

	地区或部门	情 况	资 料 来 源
1972	加里宁州	州党委和州执委会向苏联部长会议要求将戈里齐市干酪厂的投产从 1973 年推迟到 1974 年。但是与此同时却建议靠减少这一工厂的投资，去建设在新建计划中未规定的斯塔里兹市的工厂。	同 上
1972	哈萨克	在共和国内由于争项目、争资金互相扯皮，使重工业建筑部有 30 多个项目未投产。	〔苏〕《计划经济》1973 年第 11 期

4093

1973 年某些投资项目的超支情况

单位：亿卢布

	原计划费用	实际费用	超支 (%)
乌斯特伊利姆水电站	6.9	10.3	49.3
乌斯特巴列克—阿尔麦季耶夫斯克的油管	5.2	6.5	25.0
古比雪夫—捷霍烈次卡娅的油管	1.4	2.7	92.9
阿巴坎机车制造厂	2.9	5.0	72.4
拉斯贝斯特联合企业	0.4	0.9	125.0
利宾斯克印刷机器厂	0.3	0.4	33.0
科斯特罗马发动机制造厂	0.5	2.4	380.0
莫斯科阿捷克牌小汽车制造厂	17.0	30.0	76.5
诺洛伊贝克炼钢厂(扩建)	0.1	0.3	200.0
乌斯特卡曼诺哥尔斯克配件制造厂	0.2	0.5	150.0
福尔马诺夫纺织厂	0.3	0.5	66.7
11个项目合计	35.2	59.5	69.0

资料来源：〔西德〕《法兰克福汇报》1973 年 12 月 17 日。

	地区或部门	情 况	资 料 来 源
1966	莫 斯 科	中央百货商店向工业企业提出 160 项订货单, 其中一半以上被工厂搁置一旁未予审查, 1/4 的订货单被拒绝, 只有 38 项订货单被采纳了, 但是其中很多订货在数量上给修改了。	〔苏〕廖富恩《国内市场的经济调节》1966 年版
1968	乌 克 兰	缝纫制品工业企业满足商业订货的情况, 1968 年为 88.9%, 1969 年为 85.3%, 1970 年为 79.3%, 1971 年为 83.2%。	〔苏〕《计划经济》1972 年第 10 期
1970— 1971	全 苏	商业和工业都不考虑人民的需要, 它们宁愿罚款也不愿如约履行合同任务, 影响利润和奖金, 因此, 工商之间互相支付罚款的金额不断增加。1970 年工业企业支付罚款 1.68 亿卢布, 商业企业支付罚款 0.7 亿卢布; 1971 年前者增加为 2.3 亿卢布, 后者增加为 0.92 亿卢布。	同 上
1971	全 苏	1971 年全国因质量低劣遭到人们抵制的产品, 其价值达 6 亿卢布。同年向轻工业部提出要求退赔的有 760 万双鞋、150 万双长袜、170 万顶羊皮帽、17.5 万套衣服。	〔日本〕《长周新闻》1974 年 12 月 14 日
1971	萨 拉 托 夫	搪瓷制品厂原计划应在 1970 年生产 49,000 个容积为 1.5—5.5 公升的锅, 但是由于这种产品利润少只生产了 47,200 个。为了保证工厂“完成计划”, 获取奖励, 又超额一倍完成费工少的大锅生产计划。结果是大件“器皿”积压在商店仓库里……。	〔苏〕《经济报》1972 年第 31 期
1972	乌 兹 别 克	塔什干第二制鞋厂, 由于产品质量低劣, 一年内商业部门退回 36,000 双鞋重新加工, 同时还有 28,000 双鞋降低了等级。工厂受到了经济制裁。据统计, 由于供应的鞋质量低劣, 品种没有完成计划, 1972 年受到的罚款增加了 7 倍。	〔苏〕《经济报》1974 年 3 月 10 日

	地区或部门	情 况	资 料 来 源
1972	格 鲁 吉 亚	共和国地方工业部所属服装工业企业对于商业部门的订货有时是大批超量供应,有时则是大打折扣。1972年由于供应给商业部门的服装质量低劣,梯比里斯商业批发站对这些厂的罚款达 200 万卢布。1973 年仅第一季度罚款就达 150 万卢布。	〔苏〕《真理报》1974年 2 月 23 日
1972	全 苏	苏商业部长供认许多工业企业宁可违反商业部门订货,生产产值高利润大的产品。因此工业企业所生产的产品,商业部门不愿意订购。如工业部门 1972 年生产的价值 20 亿卢布的布疋、缝纫制品、鞋、针织品和 4 亿卢布的文化生活用品,1973 年计划生产的 23 亿卢布的轻工业产品和 7 亿卢布的文化生活用品,商业部门均未订购。	
1973	轻 工 业 部	苏纺织工业企业完成商业部门被单订货的只为 32%,家用厚地毯 58%,被料 37%,天然皱丝绸 51%,合成纤维混纺提花织物 17%。	〔苏〕《社会主义工业报》1973 年 9 月 26 日
1974	乌 克 兰	日用品批发站顿涅兹克货站,1974 年向某厂订购了 8,000 只不锈钢餐勺,仅上半年就给它运走了 33,000 只。与此同时,货站还积压着“五金工人”联合公司制造的 45,000 只铝铸餐勺和餐叉找不到销路。然而就是这家公司总经济师却得意洋洋地声称:“我们正在顺利地、完成和超额完成这种产品生产计划的任务”。	新华社新闻稿 1975 年 2 月 11 日
1974	阿 什 哈 巴 德	市中心百货商店积压了阿什哈巴德第一服装厂生产的男上衣和裤子,价值几乎达 50 万卢布,这些服装缝制质量低劣,无人购买。但是共和国的计划部门却强制商业部门接受这些服装。	〔苏〕《真理报》1974 年 1 月 24 日

五 苏联资本主义复辟后的社会阶级构成与各阶级的经济状况

(一) 社会阶级构成

“现在的苏联是资产阶级专政，是大资产阶级专政”。在苏联社会中，与资产阶级、大资产阶级相对立的有工人阶级、劳动农民以及一般职员和一般知识分子。

苏联资产阶级的主要组成部分是享有政治经济特权的新资产阶级。苏修叛徒集团上台后，从中央到地方，从各级党、政、经济、文教部门以至基层国营企业和集体农庄的领导权，都被新资产阶级分子所篡夺。他们利用窃取的权力，把经济上的垄断和政治上的统治紧密地结合在一起，残酷剥削和压迫苏联各族人民。因此，在今天的苏联，各个部门的各级领导职位就是政治经济特权地位的标志，它反映了新资产阶级在社会生产中所处的地位，反映了他们对生产资料、产品的占有和支配关系。

享有政治经济特权的新资产阶级，大体上包括：市、区以上的党政机关的头目，军队副师长以上的高级军官，企业中的经理、厂长、农庄主席、总专家和科学文化界的头目及高级知识分子等。据苏联 1970 年人口调查材料计算，上述这一类人约有 260 余万，占全国人口 1% 左右，占就业人口的 2% 左右。

在享有政治经济特权的新资产阶级中，一小撮官僚垄断资产阶级，即新型的大资产阶级，掌握着全部国家机器，支配着整个社会财富，居于垄断统治的地位。它大体上包括：中央党政机关副部长以上、地方党政机关州委副书记以上的主要头头、军队中的高级将领等，总共近 1 万人。

此外，在苏联城乡中，还存在许多其他资产阶级分子，其中包括老的资产阶级

分子和不当权的形形色色的新资产阶级分子。他们往往和企业、农庄以至党政机关的头头勾结在一起,以各种卑劣手段攫取广大人民的劳动果实。

1970年,苏联的工人阶级和劳动农民占全部就业人口的70%,一般职员和一般知识分子占就业人口的25%,这两部分人连同他们的家属,占了苏联全国人口的绝大多数。

社会阶级构成

	1959				1970			资料来源
	人数 (万)	占全国人口 %	就业人口 %	人数 (万)	占全国人口 %	就业人口 %		
							—	
全苏人口	20,882.7	100	—	24,172.0	100	—	《1970年苏联全国人口调查结果》第1卷第7页。	
全部就业人数	9,913.0	47.5	100	11,520.4	47.7	100	同上书,第6卷第6—7页。	
其中:		
一、资产阶级	210.9	1.0	2.1	264.2	1.1	2.3	据上书第6卷第20—23页材料计算,详见5003表。	
1.新资产阶级(享有政治经济特权的)	1.0	1.0	据有关资料粗略概算,详见5002表。	
其中:官僚垄断资产阶级	人数难于统计。	
2.其他资产阶级分子(包括不当权的新、老资产阶级)	1,729.0	8.3	17.4	2,885.7	11.9	25.0	据《1970年苏联全国人口调查结果》第6卷第20—23页材料计算,详见5004表。	
二、一般职员和一般知识分子	7,978.5	38.2	80.5	8,375.8	34.7	72.7	同上书,第6卷第14—20页,详见5005表。	
三、体力劳动者	5,001.9	24.0	50.5	6,433.1	26.6	55.8		
1.工人阶级	470.1	2.3	4.7	704.0	2.9	6.1	《苏联国民经济统计年鉴》1959年第442—443页,1970年第397页。	
其中:农业工人	2,924.9	14.0	29.5	1,568.4	6.5	13.6	《1970年苏联全国人口调查结果》第6卷第17页农业体力劳动者一项扣去农业工人。	
2.劳动农民	51.7	0.2	0.5	374.3	1.6	3.3		
3.其他								

注:据苏修宣称,苏联人口调查时,军人按其入伍前职业分列于其它行业。因此,表中不再列出军人数字。

官僚垄断资产阶级构成

	人 数 (人)	备 注
总 计	近 10,000	
一、党政大头目	4,800左右	
其中:		
1. 苏共中央	500左右	包括政治局、书记处、中央委员、候补中央委员、中央检查委员(扣去重复计算,下同)、各部正副部长、苏共中央直属马列主义研究院、社会科学院、高级党校、函授高级党校的院校长及其副职等。
2. 部长会议	500左右	包括部长会议主席、第一副主席、副主席、各部(委)正副部长、相当于副部长级的驻外使节、全苏农业技术设备联合公司正副经理、国家银行正副行长、中央统计局正副局长和 15 个加盟共和国的部长会议主席等。
3. 最高苏维埃	100左右	包括主席团主席、副主席(即各加盟共和国最高苏维埃主席团主席)、秘书、委员;联盟院、民族院、议员团的主席、副主席;总检察长、最高法院院长及其副职。
4. 各加盟共和国	3,700左右	包括各加盟共和国的党中央书记、中央局委员、候补委员;各加盟共和国最高苏维埃主席团副主席、秘书;各加盟共和国部长会议副主席、各部(委)正副部长;自治共和国、自治州、州和大城市的党政主要头目。
二、大型联合企业头目	1,500左右	包括相当于副部长或州委书记级的经理、副经理。
三、军队中的高级将领	2,500左右	包括国防部正副部长、5 个总部、5 个军种、16 个军区、各兵种、各集团军、驻外部队、民防、边防军、内务部内卫队的正、副司令员,正、副参谋长,政治部正、副主任,以及主要军事院校的正、副院校长等。
四、文教、科技界的大头目	500左右	包括主要报刊通讯社负责人及其副职;苏联科学院、专业科学院、加盟共和国科学院正、副院长;列入科学院主席团成员的著名研究所所长;著名高等院校领导人;新闻工作者、作家、电影工作者、作曲家、美术家等协会理事会的主席、书记等。
五、共青团、工会及其他社会团体主要头目	100左右	包括全苏及加盟共和国团中央书记;全苏及加盟共和国工会理事会主席、书记;以及青年、妇女、对外友协、红十字会、科普协会等社会团体的主要头头。

新资产阶级构成(享有政治经济特权的)

	1959				1970			资料来源
	人数 (万)	占全国人口 %	占就业人口 %	人数 (万)	占全国人口 %	占就业人口 %		
							210.9	
总计	210.9	1.0	2.2	264.2	1.1	2.3		
一、党政领导人(小计)	25.3	0.12	0.3	25.4	0.11	0.2	《1970年苏联全国人口调查结果》第6卷第20页	
1. 高级党政领导人 其中: 中央、共和国、边疆区、州、民族区的国家机关及所属单位领导人 中央、共和国、边疆区、州、民族区的党、团、工、群组织及所属单位领导人	7.7	0.04	0.08	7.7	0.03	0.07		
2. 中级党政领导人 其中: 区、市国家机关及所属单位领导人 区、市的党、团、工、群组织及所属单位领导人	5.1	0.02	0.05	5.2	0.02	0.05		
3. 法官、检察官	2.6	0.01	0.03	2.5	0.01	0.02		
	15.3	0.07	0.15	14.5	0.06	0.13		
	9.1	0.04	0.09	7.0	0.03	0.06		
	6.2	0.03	0.06	7.5	0.03	0.07	1959年数字见《1960年苏联国民经济统计年鉴》第34页。1970年数字是按1959年法官、检察官占法律工作者总数30%推算出来的。	
	2.3	0.01	0.02	3.2	0.01	0.03		
二、经济部门领导人(包括工业、建筑业、农业、林业、商业、运输及邮电业)(小计)	127.5	0.61	1.3	143.0	0.6	1.2	《1970年苏联全国人口调查结果》第6卷第20页,第23页。	
1. 企业领导人	28.3	0.14	0.29	30.1	0.12	0.26		
2. 船长和副船长	6.1	0.03	0.06	8.2	0.03	0.07		

	1959				1970			资料来源
	人数 (万)	占全国人口 %	占就业人口 %	人数 (万)	占全国人口 %	占就业人口 %		
3. 国营农场场长	0.9	2.6	0.01	0.02		
4. 集体农庄主席(包括脱产副主席)	10.3	0.05	0.10	5.1	0.02	0.04		
5. 商店经理、贸易组织领导人	33.5	0.16	0.34	37.7	0.16	0.33		
6. 采购供销组织领导人	40.3	0.19	0.41	45.0	0.19	0.39		
7. 公共饮食企业领导人(食堂除外)	5.7	0.03	0.06	8.6	0.04	0.07		
8. 公用事业和服务企业领导人	2.4	0.01	0.02	5.7	0.02	0.05		
三、高级知识分子(小计)	53.1	0.25	0.6	90.8	0.4	0.9		
1. 工程技术总专家	13.5	0.06	0.14	28.2	0.12	0.24	同上书第21页。	
2. 农业总专家	9.5	0.05	0.10	12.8	0.05	0.11	1970年集体农庄总专家7.1万,见《苏联农业统计集》第448页;国营农场总专家5.7万,见《1970年苏联国民经济统计年鉴》第410页。 1959年数字是按1970年农业总专家数占当年农业专家总人数的22.2%的比例推算的。	
3. 科教界	19.3	0.09	0.19	33.0	0.14	0.29	按每单位5个领导人计算。科研机构及高级科研人员数见《苏联国民经济统计年鉴》1960年第781—783页;1922—1972年第103页。	
其中: 科研机构领导人	1.6	0.01	0.02	2.6	0.01	0.02		

	1959				1970			资料来源
	人数 (万)	占全国人口 %	占就业人口 %	人数 (万)	占全国人口 %	占就业人口 %		
院士、通讯院士、教授	1.0	1.8	0.01	0.02	<1970年苏联全国人口调查结果>第6卷第22页。 图书馆、博物馆长按每单位2人,其余按每单位1人计算。 见<苏联国民经济统计年鉴>1960年第793页;1970年第664—665页。 同上书,1960年第803页;1922—1972年第450页。 同上书,1960年第804页;1922—1972年第450页。 同上书,1960年第799页;1922—1972年第449页。 同上书,1962年第602页;1922—1972年第451页。从电影院总数中减去农村电影院数。 <1970年苏联全国人口调查结果>第6卷第22页,按达类人员总数的1/10计算。 <1970年苏联全国人口调查结果>第6卷第21页。	
副教授	3.4	0.02	0.03	6.9	0.03	0.06		
高级研究员	1.8	0.01	0.02	3.9	0.02	0.03		
校长(小学校长除外)	11.5	0.06	0.12	17.8	0.07	0.15		
4. 文化、艺术、新闻、出版界	6.9	0.03	0.07	10.8	0.04	0.09		
其中:文化部所属市以上图书馆馆长	1.6	0.01	0.02	2.2	0.01	0.02		
博物馆馆长	0.2	0.2		
专业剧院经理	0.05	0.05		
文化部所属市以上俱乐部主任	0.5	1.8	0.01	0.02		
城市电影院经理	1.5	0.01	0.02	2.3	0.01	0.02		
高级作家、记者、编辑、演员、音乐家、画家等	3.0	...	0.03	4.2	0.02	0.04		
5. 主任医师和医疗预防机构领导人(管理行政事务的副职除外)	3.9	0.02	0.04	6.0	0.02	0.05		
四、高级军官	5.0	0.02	0.05	5.0	0.02	0.04		据有关资料。

一般职员和一般知识分子人数

	1959				1970			资料来源
	人数 (万)	占全国人口 %	占就业人口 %	人数 (万)	占全国人口 %	占就业人口 %		
							总	
	1,729.0	8.3	17.4	2,885.7	11.9	25.0		
一、基层党政干部	16.3	0.08	0.16	18.5	0.08	0.16	《1970年苏联全国人口调查结果》第6卷第20页。	
1. 村、镇苏维埃主席和秘书	10.5	0.05	0.11	9.0	0.04	0.08		
2. 基层党、团、工、群组织领导人	5.8	0.03	0.06	9.5	0.04	0.08		
二、企业的一般干部	64.2	0.31	0.65	111.1	0.46	0.96	同上书	
1. 生产技术科、组长	13.5	0.06	0.14	39.3	0.16	0.34		
2. 车间主任、工段长	32.2	0.15	0.32	58.2	0.24	0.51		
3. 农场、农庄分场长	18.5	0.09	0.19	13.6	0.06	0.12		
三、工程技术人员	391.1	1.87	3.95	816.7	3.38	7.10	同上书,第21页。	
1. 工程师	70.0	0.34	0.71	249.3	1.03	2.16		
2. 设计师(制图员除外)	22.3	0.11	0.22	48.0	0.20	0.42		
3. 机械师(电影机械师除外)	24.8	0.12	0.25	50.5	0.21	0.44		
4. 定额员	16.5	0.08	0.17	22.1	0.09	0.20		
5. 调度员(不包括铁路、水运、空运)	13.6	0.07	0.14	29.7	0.12	0.26		
6. 工地主任等	23.1	0.11	0.23	29.4	0.12	0.26		
7. 工长(技术人员)	75.4	0.36	0.76	157.7	0.65	1.37		
8. 技术员(畜牧、兽医除外)	51.3	0.25	0.52	98.8	0.41	0.86		
9. 制图员	7.4	0.04	0.07	13.4	0.06	0.12		

	1959				1970				资料来源
	人数 (万)	占全国人口 %	占就业人口 %	人数 (万)	占全国人口 %	占就业人口 %	1970		
							人数 (万)	占全国人口 %	
10. 实验员(实验室工人除外)	43.6	0.21	0.44	72.4	0.30	0.63			
11. 铁路技术人员	9.7	0.05	0.10	10.5	0.04	0.09			
12. 其他技术人员(空运、水运在内)	33.4	0.16	0.34	34.9	0.14	0.30			
四、农林业技术人员	38.3	0.18	0.39	49.7	0.21	0.43			同上书
1. 农学家, 农艺师, 畜牧学家, 兽医, 兽医技术人员与兽医士	33.9	0.16	0.34	44.3	0.18	0.38			
2. 林务区管理员, 调查员, 农业气象员	4.4	0.02	0.04	5.4	0.02	0.05			
五、医务工作人员	166.5	0.80	1.68	268.4	1.11	2.33			同上书
1. 医生	33.8	0.16	0.34	56.6	0.23	0.50			
2. 牙医	3.2	0.02	0.03	6.2	0.03	0.05			
3. 医士和助产士	36.6	0.18	0.37	43.7	0.18	0.38			
4. 制药师和药剂师	5.9	0.03	0.06	10.3	0.04	0.09			
5. 女护士	69.3	0.33	0.70	128.7	0.53	1.12			
6. 托儿所主任和教养员	12.1	0.06	0.12	12.4	0.05	0.11			
7. 其他医务工作者	5.6	0.03	0.06	10.5	0.04	0.09			
六、科教工作人员	264.3	1.26	2.67	462.2	1.91	4.01			同上书, 第22页。
1. 科学工作者和高校教员	23.8	0.11	0.24	60.7	0.25	0.53			从总数中扣去科研机构领导人、教授、副教授、高级研究员。
2. 中、小学教员, 小学校长	202.3	0.97	2.04	303.3	1.25	2.63			
3. 体育教员, 运动员教练	10.7	0.05	0.11	13.7	0.06	0.12			
4. 保育院, 幼儿园主任, 寄宿学校教养员	27.5	0.13	0.28	84.5	0.35	0.73			

	1959				1970				资料来源
	人数 (万)	占全国人口 %	占就业人口 %	人数 (万)	占全国人口 %	占就业人口 %	1970		
							占就业人口 %	占就业人口 %	
七、文化工作者	58.5	0.28	0.59	74.7	0.31	0.65	同上书,第22页。		
1. 图书管理人员	22.3	0.11	0.22	30.6	0.13	0.27	扣去图书馆馆长数		
2. 剧院、电影院、博物馆、俱乐部、文化公园和休养所工作人员	15.4	0.07	0.16	16.5	0.07	0.14	扣去各有关单位领导人		
3. 电影机械师	16.1	0.08	0.16	18.6	0.08	0.16			
4. 其他文化工作人员	4.7	0.02	0.05	9.0	0.04	0.08			
八、文学、艺术、新闻、出版工作人员 (作家、记者、编辑、演员、音乐家、画家及其他文艺、新闻、出版工作人员)	26.5	0.13	0.27	37.6	0.16	0.33	同上书,第22页。 从文学、新闻、出版、艺术工作人员总数中扣去1/10高级作家、记者、编辑、艺术家人数。		
九、司法工作人员	5.6	0.03	0.06	7.7	0.03	0.07	同上书,第22页。		
十、邮电部门工作人员	47.7	0.23	0.48	59.9	0.25	0.52	同上书,第22页。		
1. 无线电技师、电报员	13.2	0.06	0.13	16.2	0.07	0.14			
2. 电话接线员	17.5	0.08	0.18	19.9	0.08	0.17			
3. 邮电支局长	5.6	0.03	0.06	10.0	0.04	0.09			
4. 邮务操作员	4.6	0.02	0.05	7.4	0.03	0.06			
5. 其他邮电工作人员(邮递员除外)	6.8	0.03	0.07	6.4	0.03	0.06			
十一、商业、公共饮食业、采购和供销工作人员	35.7	0.17	0.36	52.6	0.22	0.46	同上书,第23页。		
1. 商店的分、支店主任	5.0	0.02	0.05	6.9	0.03	0.06			
2. 供销科长	5.6	0.03	0.06	7.1	0.03	0.06			

	1959			1970			资料来源
	人数 (万)	占全国人口 %	占就业人口 %	人数 (万)	占全国人口 %	占就业人口 %	
3. 商品鉴定员	12.2	0.06	0.12	28.2	0.12	0.24	
4. 商业、采购、供销系统的其他工作人员	12.9	0.06	0.13	10.4	0.04	0.09	
十二、计划和统计工作人员	350.3	1.68	3.53	507.2	2.10	4.95	同上书,第23页。
1. 计划、财务、经济报表处处长和 机器计算机站站长	4.8	0.02	0.05	8.6	0.04	0.07	
2. 经济专家、计划专家	26.2	0.13	0.26	68.7	0.28	0.60	
3. 监督员、检查员	34.7	0.17	0.35	56.8	0.23	0.49	
4. 会计	138.6	0.66	1.40	209.7	0.87	1.82	
5. 司账员	43.1	0.21	0.43	28.6	0.12	0.25	
6. 统计员	4.6	0.02	0.05	5.2	0.02	0.05	
7. 出纳员	41.4	0.20	0.42	70.8	0.29	0.61	
8. 机械化计算工作人员	2.2	0.01	0.02	7.7	0.03	0.07	
9. 记工员	44.0	0.21	0.44	34.0	0.14	0.30	
10. 其他计划和计算人员	10.7	0.05	0.11	17.1	0.07	0.15	
十三、公用、服务业工作人员	7.6	0.04	0.08	10.0	0.04	0.09	同上书,第23页。
十四、打字员和速记员	13.0	0.06	0.13	24.6	0.10	0.21	同上书,第23页。
十五、秘书和办事人员	38.8	0.19	0.39	60.9	0.25	0.53	同上书,第23页。
十六、代销员和发行员	14.6	0.07	0.15	17.0	0.07	0.15	同上书,第23页。
十七、其它	190.0	0.91	1.92	306.9	1.27	2.66	

工人阶级和劳动农民人数

	1959			1970			资料来源
	人数 (万)	占全国 人口 %	占就业 人口 %	人数 (万)	占全国 人口 %	占就业 人口 %	
总计	7,978.5	38.2	80.5	8,375.8	34.7	72.7	《1970年苏联全国人口调查结果》第6卷第14—20页。
一、动力装置工人	112.4	0.54	1.13	133.6	0.55	1.16	
二、矿山工人	118.7	0.57	1.20	100.4	0.42	0.87	
三、冶金工人和铸造工人	46.9	0.22	0.47	54.5	0.23	0.47	
四、机器制造和金属加工工人	884.3	4.23	8.92	1,500.9	6.21	13.03	
五、化学工人	38.5	0.18	0.39	67.7	0.28	0.59	
六、建筑材料及玻璃、瓷器工人	53.9	0.26	0.54	55.3	0.23	0.48	
七、森林采伐工人	72.7	0.35	0.73	52.0	0.22	0.45	
八、木材加工工人	140.7	0.67	1.42	140.5	0.59	1.22	
九、造纸和纸板工人	6.7	0.03	0.07	8.8	0.04	0.08	
十、印刷工人	18.2	0.09	0.18	20.7	0.09	0.18	
十一、纺织工人	113.0	0.54	1.14	118.0	0.49	1.02	
十二、缝纫工人	130.2	0.62	1.31	185.1	0.77	1.61	
十三、制革工人和毛皮制品制造工人	14.5	0.07	0.15	11.8	0.05	0.10	
十四、制鞋工人	37.2	0.18	0.38	35.2	0.15	0.31	
十五、食品工人	81.5	0.39	0.82	90.3	0.37	0.78	
十六、建筑工人	509.4	2.44	5.14	543.2	2.25	4.72	
十七、捕鱼、养鱼和狩猎工人	16.1	0.08	0.16	9.1	0.04	0.08	
十八、铁路工人	166.4	0.80	1.68	138.0	0.57	1.20	
十九、水运工人	24.4	0.12	0.25	22.5	0.09	0.20	
二十、汽车运输和市内电车工人	339.5	1.63	3.42	624.4	2.59	5.42	
二十一、其他运输工人	278.0	1.33	2.80	150.1	0.62	1.30	
二十二、邮递员	24.2	0.12	0.24	35.4	0.15	0.31	
二十三、起重运输机工人	59.7	0.29	0.60	97.6	0.40	0.85	
二十四、商业和公共饮食业工人	190.0	0.91	1.92	357.6	1.48	3.10	

	1959			1970			资料来源
	人数 (万)	占全国 人口 %	占就业 人口 %	人数 (万)	占全国 人口 %	占就业 人口 %	
二十五、公用事业和生活服务业工人	542.8	2.60	5.48	544.3	2.25	4.72	
二十六、卫生员、助理 护士、护士	89.5	0.43	0.90	160.5	0.66	1.39	
二十七、司机、管马达 工人	26.1	0.12	0.26	33.9	0.14	0.29	
二十八、实验室工人	7.4	0.04	0.07	33.5	0.14	0.29	
二十九、稽核员、废品 检验员、商品 分类员	52.2	0.25	0.53	84.6	0.35	0.73	
三十、仓库员、过磅员、 验收员、发货员	90.5	0.43	0.91	122.8	0.51	1.07	
三十一、货栈工人，其 他工人	246.2	1.18	2.48	196.8	0.81	1.71	
三十二、农业工人	470.1	2.25	4.74	704.0	2.91	6.11	
三十三、劳动农民	2,924.9	14.00	29.51	1,568.4	6.49	13.61	
三十四、其它(不详)	51.7	0.25	0.52	374.3	1.55	3.24	

5001—附表一

人 口①

单位：万人

	总 计	城 市		农 村	
		人 数	占总人口%	人 数	占总人口%
1956	19,790.2	8,817.1	45	10,973.1	55
1957	20,141.4	9,139.4	45	11,002.0	55
1958	20,492.5	9,557.6	47	10,934.9	53
1959	20,882.7	9,997.8	48	10,884.9	52
1960	21,237.2	10,361.8	49	10,875.4	51
1961	21,628.6	10,788.3	50	10,840.3	50
1962	22,000.3	11,124.4	51	10,875.9	49
1963	22,345.7	11,436.5	51	10,909.2	49
1964	22,666.9	11,772.0	52	10,894.9	48

	总 计	城 市		农 村	
		人 数	占总人口%	人 数	占总人口%
1965	22,962.8	12,073.0	53	10,889.8	47
1966	23,224.3	12,372.0	53	10,852.3	47
1967	23,482.3	12,691.0	54	10,791.3	46
1968	23,716.5	12,975.8	55	10,740.7	45
1969	23,946.8	13,289.3	55	10,657.5	45
1970	24,172.0	13,599.1	56	10,572.9	44
1971	24,387.3	13,902.5	57	10,484.8	43
1972	24,629.3	14,253.7	58	10,375.6	42
1973	24,862.5	14,609.9	59	10,252.6	41
1974	25,086.9	14,958.9	60	10,128.0	40
1975	25,326.1	15,311.0	60	10,015.1	40

注：①年初数字。

资料来源：《1973年苏联人口统计集》1975年版第7页。

(二)苏联新资产阶级对人民的残酷剥削

享有政治经济特权的新资产阶级、官僚垄断资产阶级，利用他们控制的国家机器和掌握的生产资料，残酷剥削苏联劳动人民，从中攫取高额利润。

根据苏修官方材料计算，1974年工业部门中的剥削率为197.3%。1908年沙俄工业部门的剥削率为102%。可见，今天苏联新资产阶级对工人的剥削率甚至比沙俄时代还高将近一倍。

苏联人民遭受剥削的状况，也反映在国民收入分配上。1970年到1974年，在全部国民收入中约有40%以上被新资产阶级控制的国家机器和他们个人所占有。他们攫取这样高的份额，同西方资本帝国主义国家相比，大体不相上下。

苏联新资产阶级攫取的国民收入，主要用于扩军备战、维持法西斯专政的国家机器和扩大追加资本。而仅占全苏总人口1%的新资产阶级，作为个人收入被他

们剥削去的份额也相当可观，约占国民收入的10%。如果再加上他们以各种卑劣手段侵吞的劳动果实，则其份额就更大。

5006

1974年工业部门的剥削率

单位：亿卢布

	金 额
1. 工业企业纯收入①	1,133
2. 工业企业领导人收入②	33
3. 小 计	1,166
4. 工业企业工人、一般职员、一般技术人员的工资③	591
5. 工业部门剥削率(3÷4, %)	197.3

注：① 工业企业纯收入包括利润和周转税（周转税中有一部分是农业部门创造的价值）。见《1974年苏联国民经济统计年鉴》第741页。

② 工业企业领导人收入计算依据是：

据1970年人口调查资料，工业企业领导人数占当年全国总人口0.12%，按此比例推算，1974年工业企业领导人约计31万人；大型联合企业领导人0.15万人。

1970年一般企业领导人平均年收入为8,808卢布，大型联合企业领导人平均年收入为42,288卢布（见5007表——附表二）。1974年企业领导人平均年收入按1974年比1970年整个国民经济平均工资增长幅度16%的比率计算，一般企业领导人平均年收入为 $8,808 \times 0.16 + 8,808 = 10,217.3$ 卢布；大型联合企业领导人平均年收入为 $42,288 \times 0.16 + 42,288 = 49,054$ 卢布。1974年工业企业领导人收入总额为 $10,217(\text{卢布}) \times 31(\text{万人}) + 49,054(\text{卢布}) \times 0.15(\text{万人}) = 32$ 亿卢布。

③ 工业企业工人、一般职员和一般技术人员的工资系工业部门工资总额（见《1974年苏联国民经济统计年鉴》第562页的平均工资×工业部门人数）扣除上述领导人收入计算而得。

	金 额
利 润 总 额 (万卢布)	56,870
工 资 总 额 (万卢布)	55,570
工 人 总 数 (人)	2,253,787
每个工人年平均工资 (卢布)	246
每个工人每年给资本家生产的利润 (卢布)	252
剩 余 价 值 率 (%)	102

资料来源:《列宁全集》第18卷,人民出版社1959年版,第247—248页。

	1970		1974	
	金 额 (亿卢布)	占国民收入 的比重(%)	金 额 (亿卢布)	占国民收入 的比重(%)
国民收入总额	2,899.0	100.0	3,537.0	100.0
1. 新资产阶级控制的国家机器及其个人攫取部分	1,273.9	44.0	1,492.1	42.2
其中: 新资产阶级个人占有份额	269.6	9.3	339.3	9.6
2. 劳动人民和一般职员、一般知识分子所得部分	1,625.1	56.0	2,044.9	57.8

国民经济各部门全体人员的总收入

	1970						1974					
	人 数 (万)	月平均工资 (卢布)	年平均收入 (月收入×12) (卢布)	收入总额 (亿卢布)	人 数 (万)	月平均工资 (卢布)	年平均收入 (月收入×12) (卢布)	收入总额 (亿卢布)	人 数 (万)	月平均工资 (卢布)	年平均收入 (月收入×12) (卢布)	收入总额 (亿卢布)
1. 工业	3,159.3	133.3	1,599.6	505.4	3,343.3	155.5	1,866	624.0				
2. 建筑业	905.2	149.9	1,798.8	163.0	1,033.9	170.0	2,040	211.0				
3. 交通业	798.5	136.7	1,640.4	131.0	892.2	167.0	2,004	178.8				
4. 邮电业	133.0	96.8	1,161.6	15.5	149.9	117.3	1,407.6	21.1				
5. 国营农林业	961.3	101.0	1,212.0	116.5	1,055.1	124.0	1,488.0	157.0				
6. 商业、公共饮食、供销采买业	753.7	95.1	1,141.2	86.0	864.0	104.8	1,257.6	108.7				
7. 集体农业(包括渔业)	1,700.0	74.8	897.6	152.6	1,590.0	90.7	1,088.4	173.1				
8. 其他物质生产部门	99.8	95.1	1,141.2	11.4	118.7	104.8	1,257.6	14.9				
9. 国家行政、经济机关及社会团体	188.3	122.2	1,466.4	27.6	216.8	128.8	1,545.6	33.5				
10. 信贷和国家保险	38.8	111.4	1,336.8	5.2	49.3	127.3	1,527.6	7.5				
11. 科学和科学服务	323.8	136.8	1,641.6	53.2	386.4	153.0	1,836.0	70.9				
12. 艺术	41.2	94.8	1,137.6	4.7	44.1	100.5	1,206.0	5.3				
13. 文化和教育	802.5	105.8	1,269.6	102.0	892.4	123.4	1,480.8	132.2				
14. 保健、体育和社会保障	508.0	92.0	1,104.0	56.1	565.5	100.6	1,207.2	68.3				
15. 住宅和公用生活服务	305.2	94.5	1,134.0	34.6	366.4	105.6	1,267.2	46.4				
合计	10,718.6	—	1,367.0	1,464.8	11,568.0	—	1,602.0	1,852.7				
优抚金	4,010.0	—	—	162.0	4,360.0	—	—	221.0				
体育、保健及其他社会福利费	—	—	—	362.9	—	—	—	442.7				
总计	—	—	—	1,989.7	—	—	—	2,516.4				

资料来源：①各部门人数见《苏联国民经济统计年鉴》1974年第550—551页；集体农业人数见同书第448页。

②月平均工资见《1974年苏联国民经济统计年鉴》第562—563页；集体农业平均工资见5017表；其他物质生产部门按商业部门计算。

③优抚金的人数见《1974年苏联国民经济统计年鉴》第614页；优抚金数额见同书第758页。

④体育、保健及其他社会福利费用见《1974年苏联国民经济统计年鉴》第758页，其中扣除了用于这些部门人员的工资数额，还扣除了用于科学和优抚金的数额。

1970年新资产阶级(享有政治经济特权的)个人收入构成

	每人月平均收入(卢布)						每人年平均收入(月平均收入×12)(卢布)	年总收入合计(每人年平均收入×人数)	
	合计	其中:						人数(万人)	合计(亿卢布)
		基本工资	奖金(包括一次性奖金)	兼职收入	稿酬	特定工资与津贴			
一、工资、奖金、稿酬与津贴收入 官僚垄断资产阶级 新资产阶级①,其中:	3,524	1,200	120	600	600	1,000	42,288	1	4.2
(一) 党、政、工、团及群众团体									
1. 高级领导人	1,084	600	60	150	120	150	13,008	6.7	8.8
2. 中级领导人	904	500	50	125	100	125	10,848	17.7	18.6
(二) 经济部门									
1. 工、交企业领导人	734	400	160	30	40	100	8,808	38.3	33.7
2. 国营和集体农业企业领导人	482	230	150	17	23	58	5,784	7.7	4.5
3. 商业、服务行业企业领导人	436	250	75	19	25	63	5,232	97	50.8
(三) 科技文教界									
1. 工程技术总专家	740	350	140	88	70	88	8,880	28.2	25.1
2. 农业总专家	546	230	150	58	46	58	6,552	12.8	8.4
3. 科研机构领导人、院士、通讯院士、教授	3,049	700	70	700	1,400	175	36,588	4.4	16.1
4. 副教授、高级研究员	1,744	400	40	400	800	100	20,928	10.8	22.6
5. 校长(小学校长除外)	654	400	40	30	80	100	7,848	17.8	14.0
6. 文艺、新闻、出版界的高级知识分子	1,917	450	225	225	900	113	23,004	10.8	24.8
7. 医院院长及主治医师	411	250	25	19	50	63	4,932	6.0	3.0

注: ①系指官僚垄断资产阶级以外的享有政治经济特权的资产阶级。其中基本工资以外的其他收入如稿酬等,不是每人都有,表中每人平均收入中的这些项目,系分摊估算而得。

	每人月平均收入 (卢布)						每人年平均收入 (月平均收入×12) (卢布)	年收入合计 (每人年平均收入×人数)		
	合计	其中:						人数 (万人)	合计 (亿卢布)	
		基本工资	奖金 (包括一次性奖金)	兼职收入	稿酬	特定工资与津贴				学位津贴
(四) 副师长以上高级军官	1,904	800	80	60	160	800	4	22,848	5.0	11.4
合计									264.2	246
二、优抚金									40.0	13.8
三、取自社会消费基金的收入和福利									304.2	41.8
四、应缴纳的居民税										32
扣除居民税后各项收入总计										269.6

注: 关于新资产阶级(享有政治经济特权的)个人收入构成计算的说明:

- ① 基本工资: 是根据对各类人员工资的规定和已查到的典型资料, 取其平均数。
- ② 奖金: 苏联书刊透露, 物质生产部门领导人的奖金平均占基本工资 40%, 公用生活服务部门领导人平均占基本工资 30%, 国营和集体农业领导人平均占基本工资 60—70%, 我们据此计算。党政领导人和高级知识分子是将一次性奖金(如创造发明与合理化建议奖、科学著作和文艺奖等等)分摊到占月基本工资 10% 估算的。
- ③ 兼职收入: 据苏联有关规定, 兼一个职务的收入一般为基本工资 50%。我们估算: 官僚垄断资产阶级和科学院院士、通讯院士等高级知识分子平均每人兼一职, 即基本工资 $\times 50\%$; 其他党政领导人和总专家一半人有兼职, 即基本工资 $\times 50\% \times 50\%$ 。苏联书刊透露, 经济部门兼职人员的比重平均为 15%, 其他如校长、医院院长、高级军官等也按此比例计算, 即基本工资 $\times 50\% \times 15\%$ 。
- ④ 稿酬和科研报酬: 根据典型资料和各类人员的具体情况, 各按基本工资 10%、20%、50%、以至 200% 计算的。
- ⑤ 特定工资: 除官僚垄断资产阶级外, 各按基本工资 25% 计算。官僚垄断资产阶级是根据有关规定(如 1958 年 2 月 14 日部长会议主席签署决定: 各部部长及各主管部门领导人每月可得到最高为 350 卢布的个人津贴, 最高苏维埃代表有 100 卢布津贴等)和其他典型资料估算。
- ⑥ 学位津贴: 据规定, 院士和通讯院士 300—500 卢布, 博士 100 卢布, 副博士 50 卢布。用当年院士和博士人数分别乘以 400 和 100 卢布, 用副博士人数的一半(估计副博士有一半是享有政治经济特权的新资产阶级分子)乘以 50 卢布, 这三个数之和再按新资产阶级当年人数分摊为每人平均 4 卢布。
- ⑦ 新资产阶级分子退休领优抚金者人数, 按领优抚金总人数 1% 计算, 优抚金数额按新资产阶级分子基本工资平均数的 80% 计算, 即每人每月 288 卢布, 再乘以 12 个月和人数。
- ⑧ 取自社会消费基金的收入和福利, 是按占这部分费用总额 362.9 亿卢布的 10% 计算, 即 36.3 亿卢布。领优抚金者也享受一份社会福利费用, 乘以领优抚金者人数计 5.5 亿卢布。两部分合计 41.8 亿。
- ⑨ 应缴纳的居民税是按规定的税率(凡月工资超过 100 卢布者缴 13%) 计算, 即 $246 \times 0.13 = 32$ 亿卢布。

单位：亿卢布

	1970	1974
国民经济各部门全体人员的收入①	1,989.7	2,516.4
应扣除的项目：		
1. 缴纳的居民税②	95.0	132.2
2. 新资产阶级个人收入部分③	269.6	339.3
劳动人民和一般职员、一般知识分子所得④	1,625.1	2,044.9

注：①国民经济各部门全体人员收入见 5007 表附表一；

②缴纳的居民税数额是据《1974 年苏联国民经济统计年鉴》第 756 页的居民税总额，扣去新资产阶级负担的部分，1970 年为 $127 - 32 = 95$ (亿)，1974 年为 $171 - 38.8 = 132.2$ (亿)。

③新资产阶级收入，1970 年数字见 5007 ——附表二；1974 年数字分别按如下增长率计算：

1) 1974 年新资产阶级的工资、奖金等收入：1974 年新资产阶级人数是 276 万(占当年总人口 1.1%)，1974 年比 1970 年整个国民经济平均工资增长幅度为 16%，1970 年新资产阶级每人年平均收入为 9,311 卢布 (246 亿卢布 ÷ 264.2 万人)，按 16% 增长即 $9,311 \times 0.16 + 9,311 = 10,800.7$ (卢布)，1974 年新资产阶级工资、奖金等收入为 $10,800.7 \text{ 卢布} \times 276 \text{ (万人)} = 298.1$ 亿(卢布)。

2) 1974 年新资产阶级中退休者所领优抚金数额：288 (1970 年每人月平均优抚金数额) × 16% (增长幅度) + 288 = 334.1 (卢布)， $334.1 \text{ (卢布)} \times 44 \text{ 万人}$ (按 1974 年领优抚金总人数 1% 计算) × 12 (个月) = 18 亿(卢布)。

3) 1974 年新资产阶级从社会消费基金中所得收入和福利是按这部分费用总额的 14% 计算，即 $442.7 \text{ 亿} \times 0.14 = 62$ 亿(卢布)。

4) 上述三项合计为： $298.1 + 18 + 62 = 378.1$ 亿(卢布)。

5) 上项合计 378.1 亿(卢布)减去新资产阶级缴纳的居民税 38.8 亿(卢布)，即为新资产阶级个人收入 339.3 亿(卢布)。

④①减②减③即为劳动人民和一般职员、一般知识分子所得。其中如住宅和公用生活服务、艺术等部门人员的一部分收入来自物质生产部门人员及新资产阶级的支出，因此有部分重复，但难于计算，故未扣除。

(三)苏联劳动人民的经济状况

苏修叛徒集团为了稳定其反动统治,安抚民心,采取了一些所谓的“福利”措施,因此,苏联职工和庄员的货币收入近年来有了一定程度的提高。据苏修官方公布的材料,国家职工的每月平均工资由1960年80.6卢布增加到1975年146卢布,即增加了81.1%。从1966年7月1日起,在全国范围内对农庄庄员实行了所谓“有保证的劳动报酬”制度。1975年与1965年相比,农庄庄员的月平均报酬由51.5卢布增加到93.5卢布,即增长了81.6%。应当指出,这是包括新资产阶级的高额收入在内的平均数,苏修用这种手法来抹杀阶级差别,掩盖其对广大劳动人民的剥削。

实际上,大多数职工的工资水平在平均工资以下。按照苏联的等级工资表,属于低等级的工人占大多数,高等级的只占少数。在工业部门实行6级制的工人中,1965年,1、2、3级工合占64.3%,而5、6级工只占14.9%;在经过所谓“工资改革”以后的1972年,前者仍占56.5%,后者占21%。特别是一般职员和勤杂工,只拿水平很低的月职务工资。如1969年,会计、打字员、计工员、晒图员、仓库管理员、清扫工等,一般每月只拿60—70卢布。他们也得不到什么奖金,因为按照苏修的规定,对于不影响生产指标变化的职工不实行奖励。农业中国营农场工人和农庄庄员的劳动报酬也是比较低的。尽管经过“调整”,1970年—1974年,国营农场各类人员的平均月工资,仍比国民经济各部门的平均水平低12%—17%,而农庄庄员的平均月报酬,又比农场低26%—28%。尤其是占农场、农庄劳力半数以上的大田作业人员,从事繁重的体力劳动,报酬又最低。根据苏修公布的材料计算,农场的大田作业人员,每月工资为50—95卢布,农庄中的这类人员则仅为29—57卢布。

而且,考虑到下列各种因素,就更不难戳穿所谓“福利”措施的虚伪性和欺骗性。

第一、物价上涨: 根据我们对莫斯科国营市场和农庄市场数十种商品的价格

综合计算，苏联的基本生活用品零售物价指数，1973年比1960年上涨了29%。如果考虑到莫斯科以外地区的价格上涨情况和其他变相涨价情况，则上涨的幅度就更大了。

第二、居民税负担增加：1960年，苏联每个职工平均缴税84.1卢布，1974年则缴171.3卢布，增加了103.7%。居民税在职工工资总额中的比重，由1960年的8.7%增加到1974年的10.1%。

第三、劳动强度不断提高：近年来，苏修在工业部门中制定和实行了上百万项所谓“科学组织劳动”的措施，试验和大力推广各种血汗制度，加重对工人的剥削。据苏修部长会议国家劳动和工资问题委员会主席沃尔科夫供认：经过1972年的工资改革，“平均起来，工人的工资标准在工业部门将提高28%”，“如果把生产定额的修订考虑在内，则工业部门的职工平均工资”就只“提高11%”^①了。

第四、消费品供应紧张：苏修长期以来消费品短缺，市场供应紧张，商品的数量、质量和品种都远远落后于有支付能力的需求。

还应当看到，资本主义复辟后的苏联，两极分化日益加剧。苏修官方供认，60年代中期，城市中四口之家维持最低生活水平的开支，每人每月需要51.4卢布。^②1970年，每月工资收入按家庭人口平均低于51.4卢布的职工有1,800多万人，连同其家属3,100多万人。另据苏修1970年对列宁格勒机器制造业的家计典型调查，职工的月收入（包括标准工资、优抚金、助学金和辅助劳动收入在内，扣除税金和其他扣款），按家庭人口平均低于50卢布者，占职工总数的9.9%—18.6%；低于60卢布者，占22.2%—35.7%。农村中生活费约为城市生活费的一半，即每人每月需要26卢布左右。按此标准计算，1972年，每月劳动收入（包括从农庄取得

① [苏]《社会主义劳动》1972年第10期。[苏]《经济报》1973年第23期。

② 每人每月维持最低生活水平的开支51.4卢布，是按1960年价格计算的。据我们统计，从1960年到1973年，苏联基本生活用品零售价格上涨了29%。另据苏修官方材料，职工和庄员的收入中，来自社会消费基金的收入和优待部分，约占其收入的20%到25%。我们在计算低收入人数时，撇开物价上涨因素，同时也不包括来自社会消费基金的收入和优待。

的报酬和家庭副业收入),按家庭人口平均低于26卢布的农庄大田工作人员不少于800万人,连同其家属约2,800万人。此外,苏联城乡中单纯靠优抚金生活的有3,000多万人,其中仅能维持最低生活水平者约970万人。综合以上计算,到70年代初,苏联城乡劳动者中的低收入阶层共计6,900万人左右,占苏联人口的1/4强。

1. 劳动人民和一般职员工资

5008

国民经济中职工的月平均工资

单位: 卢布

	月平均工资和来自社会 消费基金的各项支付和优惠	月 平 均 工 资	
		数 额	以 1960 年为 100
1960	107.7	80.6	100.0
1965	129.2	96.5	119.7
1966	134.2	100.2	124.3
1967	140.2	104.7	129.9
1968	151.6	112.7	139.8
1969	157.6	116.9	145.0
1970	164.5	122.0	151.3
1971	169.8	125.9	156.2
1972	175.4	130.2	161.5
1973	182.6	134.9	167.3
1974	190.5	141.1	175.0
1975	198.0	146.0	181.1

注: 本表是包括新资产阶级的高额收入在内的平均数。

资料来源: <苏联国民经济统计年鉴>, 1973年第586页, 1974年第562页。

[苏]<真理报> 1976年2月1日。

	1958	1960	1965	1970	1971	1972	1973	1974
整个国民经济部门	77.8	80.6	96.5	122.0	125.9	130.2	134.9	141.1
工业(工业生产人员)	87.1	91.6	104.2	133.3	137.9	142.1	147.2	155.5
其中:								
工人	85.3	89.9	101.7	130.6	135.4	140.1	145.6	153.9
工程技术人员	—	135.7	148.4	178.0	181.6	182.5	184.9	193.4
职员	—	73.8	85.8	111.6	114.4	115.7	118.5	126.2
农业	—	—	75.0	101.0	106.3	111.7	117.3	124.0
国营农场; 辅助和其他农业生产性企业	53.1	53.8	74.6	100.9	106.3	111.8	117.5	124.2
其中:								
工人	—	51.9	72.4	98.5	103.6	109.3	115.5	122.1
农学、畜牧学、兽医学技术人员和工程技术人员	—	114.9	138.4	164.3	178.4	175.9	174.5	181.2
职员	—	66.2	82.3	95.6	101.1	104.3	104.6	111.8
运输业	82.2	87.0	106.0	136.7	144.0	150.8	156.7	167.0
铁路运输	80.7	82.9	98.7	123.5	136.4	149.0	152.0	156.1
水运	97.9	106.9	135.1	169.5	175.4	178.9	189.2	204.0
汽车、城市电力和其他运输、装卸机构	81.8	88.0	107.5	140.2	145.1	149.6	156.4	169.0
邮电业	58.0	62.7	74.2	96.8	99.2	102.9	107.5	117.3
建筑业	—	93.0	111.9	149.9	154.4	159.4	163.6	170.0
建筑安装人员	86.6	92.4	112.4	153.0	157.4	162.3	167.2	173.7
其中:								
工人	83.2	89.2	108.4	148.5	153.6	159.3	164.8	172.0
工程技术人员	—	139.9	160.7	200.0	201.2	199.7	200.1	203.8
职员	—	90.3	102.4	136.8	137.1	138.4	138.8	142.1
商业、公共饮食业、物质技术供应和销售、采购业	58.1	58.9	75.2	95.1	96.9	99.3	101.8	104.8
住宅、公用事业和居民日常服务业	55.3 ^①	57.7	72.0	94.5	96.8	99.6	102.0	105.6
保健、体育和社会保障	58.9 ^②	58.9	79.0	92.0	92.9	95.9	99.0	100.6
教育和文化	69.4 ^③	69.9	93.6	105.8	107.4	112.7	120.5	123.4
艺术	—	63.7	78.2	94.8	96.4	97.5	99.0	100.5
科学和科学服务	105.9	105.3	116.8	136.8	140.9	143.6	147.3	153.0
信贷和国家保险	72.1	70.7	86.3	111.4	114.6	118.0	123.1	127.3
国家和经济管理机关; 合作社管理和社会组织机关	84.2	86.4	105.9	122.2	123.8	124.4	126.2	128.8

注: 本表是包括新资产阶级的高额收入在内的平均数。

原注: ①不包括居民日常服务业。

②不包括体育和社会保障。 ③不包括文化部门。

资料来源: <苏联国民经济统计年鉴> 1965年第567—568页, 1970年第519—520页, 1973年第586—587页, 1974年第562—563页。

5010

1956年以来苏联公布的职工最低月工资标准

单位: 卢布

	五年计划期末的 月最低工资		五年计划期末的 月最低工资
1956—1960	27—35	1966—1970	60
1961—1965	40—45	1971—1975	70

资料来源: [苏]《社会主义劳动》1971年第8期。

5011

1969年工业企业职员和勤杂人员的月职务工资

单位: 卢布

	月 职 务 工 资	
	除纺织、轻工业、 食品和印刷工业 以外的全部工业	纺织、轻工业、 食品和印刷工 业 各 部 门
职 员		
主任会计,主任商品鉴定员,法律顾问,中心 仓库主任,主任检查员,分理处主任。	80—105	70—90
会计,商品鉴定员,档案室主任,生产设施管 理主任,养马棚主任,仓库主任,主任出纳员,主任 收款员,检查员,人事科主任,价格规定员,鱼类验 收员,等。	65—85	62.5—75
打字处主任(女主任打字员)	62.5—75	62.5—70
助理员,出纳,收款员,工时测定员,记帐员, 主任统计员,速记秘书,女速记员,女速记打字员, 估价员,技术计算员,证书发放员,等。	62.5—75	62.5—67.5
女打字员,女打字秘书。	62.5—70	62.5—67.5
主任考勤员,计工员,会计师,统计员,办事 员,档案管理员,(普通计算机的)女计算员,绘图 员,摄影员,公民证登记员,仓库管理员,作业员, 调度处作业员,等。	62.5; 65	62.5; 65
派工员,印刷员,考勤员,晒图员,发行员,复 制员,等。	60; 62.5	60; 62.5
勤 杂 人 员		
院子管理人员,院子清扫工,马车夫,饲马员, 日常取暖火炉烧炉工,(存衣室)管衣人员,澡堂服 务员,工厂浴室、盥洗室、办公室、工厂设施和其他 办公设施的锅炉房人员,客运电梯司机,看门人, 投递员,送信员,等。	60	60

资料来源:《工资问答》莫斯科1969年版第123—124页。

062557864
10
11
12
13
14
15
16
17
18
19
20
21
22
23
24
25
26
27
28
29
30
31
32
33
34
35
36
37
38
39
40
41
42
43
44
45
46
一
二
三
四
五
六
七
八
九
十
十一
十二
甲
乙

单位：卢布

职 业 名 称	月 工 资
电动和自动小货车驾驶员：	
由专门工人负责装卸的	60; 65
驾驶员本人负责装卸的	65; 70
工具发放者	60; 65
过 磅 员	60; 65
接收过磅员	62.5; 65; 67.5
仓 库 主 任	62.5; 70
仓库管理员	60; 65
基本生产工段队长	65; 80
测 温 员	65
打(穿)孔器手	60; 65
杀虫员和消毒员	62.5
木质标号工人	60; 65
工作服修补女工	60
工作服修补洗涤工人	60; 62.5
工作鞋修理匠	60; 62.5
运货电梯司机	60
生产设备、车间的清扫工	60; 62.5
车厢列车员	62.5
园 丁	60; 65
女管理员(在医院、公共宿舍等管理内衣、被单等)	60
行李搬运工人	60; 65
打铅印工人	60

资料来源：〔苏〕《工资问答》莫斯科 1969 年版第 26 页。

工业工人在各种等级工资制和技术级别中所占的比重

	实行该等级 制的工人占 全部工人的 %	工人在不同技术级别中的 %										合 计			
		1	2	3	4	5	6	7	8	9	10				
1961年3月31日	...	14.1	23.3	29.3	19.6	10.4	3.3	—	—	—	—	—	—	—	100
6 级制	...	1.9	8.9	22.1	29.1	23.3	10.7	—	—	—	—	—	—	—	100
7 级制	...	0.9	4.5	12.9	22.4	24.9	23.3	8.5	2.6	—	—	—	—	—	100
8 级制	...	0.4	2.3	6.1	13.2	24.5	21.3	15.2	9.5	6.0	—	—	—	—	100
10级制	...	—	—	—	—	—	—	—	—	—	—	—	—	—	100
不分级	...	—	—	—	—	—	—	—	—	—	—	—	—	—	100
合 计															
1962年8月1日	72	14.3	23.4	29.1	19.7	10.3	3.2	—	—	—	—	—	—	—	100
6 级制	7	1.8	9.3	21.7	29.7	24.9	10.4	2.2	—	—	—	—	—	—	100
7 级制	10	0.5	4.5	11.2	22.9	24.4	26.0	8.2	2.3	—	—	—	—	—	100
8 级制	2	0.2	1.2	4.3	11.8	24.2	23.0	17.5	10.8	4.9	—	—	—	—	100
10级制	9	—	—	—	—	—	—	—	—	—	—	—	—	—	100
不分级	100	—	—	—	—	—	—	—	—	—	—	—	—	—	100
合 计															
1965年8月2日	72	12.4	22.4	29.5	20.8	11.4	3.5	—	—	—	—	—	—	—	100
6 级制	11	2.0	12.4	16.8	28.5	29.3	9.0	2.0	—	—	—	—	—	—	100
7 级制	6	0.7	5.3	12.4	19.2	22.1	22.8	13.5	4.0	—	—	—	—	—	100
8 级制	1	0.1	1.4	3.4	9.7	23.5	24.7	18.9	11.5	5.4	—	—	—	—	100
10级制	10	—	—	—	—	—	—	—	—	—	—	—	—	—	100
不分级	100	—	—	—	—	—	—	—	—	—	—	—	—	—	100
合 计															

资料来源：〔苏〕《统计通报》1962年第6期第90—93页；1964年第6期第90—93页；1966年第3期第92—94页。

1962年主要工业部门工人在六级制各技术级别中所占的比重

	6级工资制的全部工人	各级工人在6级工资制全部工人中的比重(%)					
		1	2	3	4	5	6
整个工业	100	14.3	23.4	29.1	19.7	10.3	3.2
石油加工	100	6.9	17.0	32.0	26.7	13.7	3.7
机器制造和金属加工	100	22.5	28.9	24.2	15.4	7.3	1.7
其中: 机床制造和工具生产	100	21.9	27.3	25.0	16.2	7.8	1.8
仪表制造	100	24.1	27.1	23.0	14.9	7.9	2.5
汽车工业	100	19.1	29.6	24.8	16.6	8.5	1.4
拖拉机、农业机械制造	100	25.3	30.7	23.6	13.5	6.1	0.8
木材加工	100	10.8	23.1	34.8	20.9	8.3	2.1
轻工业	100	6.9	16.8	31.6	23.5	14.4	6.8
纺织工业	100	5.3	14.1	32.3	26.2	19.1	3.0
食品工业	100	11.4	24.9	31.8	21.1	8.1	2.7
其中: 制烟业	100	3.4	16.8	26.0	35.6	6.2	12.0
印刷业	100	21.0	20.1	23.4	16.1	13.6	5.8
建筑业	100	14.4	24.2	26.4	19.9	11.1	4.0
建筑材料工业	100	5.2	19.6	29.9	25.9	15.7	3.7
水泥工业	100	0.6	13.7	29.7	38.2	12.4	5.4

资料来源: [苏]《统计通报》1962年第6期第90—93页。

[苏]《工资与生产技术的改进》莫斯科1965年版第26页。

1972年工业和建筑业工人在各技术级别中所占的比重

	工资等级制	实行该等级制的工人占全体人数%	实行各等级制的工人在不同技术级别中的%										平均级别	
			1	2	3	4	5	6	7	8	9	10		
工业	6级制	74	7.7	20.4	28.4	22.5	15.3	5.7						3.3
	7级制	10	1.0	7.1	16.2	26.7	32.4	13.1	3.5					4.4
	8级制	5	0.6	4.1	9.2	15.0	20.1	24.6	19.8	6.6				5.4
	10级制	1	0.1	1.4	3.0	7.5	19.7	25.2	22.0	13.4	6.1	1.6		6.2
	其他	10
建筑业	6级制	97	6.8	18.8	26.6	24.0	15.7	8.1					4.9	

资料来源: [苏]《统计通报》1973年第11期第78、88页。

工程技术人员的月职务工资

单位：卢布

	企 业 类 别					
	1	2	3	4	5	6
技术科、计划生产科、 技术检查科的科长	220—240	205—220	195—205	185—195	175—185	165—175
厂中央实验室主任	185—200	175—185	175—185	165—175	155—165	
车间主任：						
I类	195—215	195—215	195—215			
II类	180—195	180—195	180—195	180—195		
III类	170—180	170—180	170—180	170—180	170—180	
VI类	160—170	160—170	160—170	160—170	160—170	
工段长(当班的)：						
I类	160—170	160—170	160—170	160—170		
II类	150—160	150—160	150—160	150—160	150—160	150—160
各专业的技术组长	100—125	100—125	100—125	100—125	100—125	100—125
班长、工段的检查员：						
I类	140—155	140—155	140—155	140—155	140—155	140—155
II类	130—145	130—145	130—145	130—145	130—145	130—145
III类	120—135	120—135	120—135	120—135	120—135	120—135

资料来源：〔苏〕《经济报》1973年第33期第22页。

国营农场、农庄各类人员的平均月工资

	国营农场 (卢布)	以1965年 为 100	农 庄① (卢布)	以1965年 为 100	国营农场为 国民经济各 部门的 %	农庄为国 民经济各 部门的 %	农庄为国 营农场的 %
1965	74.6	100.0	51.5	100.0	77.3	53.4	69.0
1966	80.0	107.2	57.6	111.8	79.8	57.5	72.0
1967	84.4	113.2	62.7	121.7	80.6	59.9	74.3
1968	92.2	123.6	66.2	128.5	81.8	58.8	71.8
1969	93.5	125.3	68.3	132.6	80.0	58.4	73.0
1970	101.1	135.5	74.8	145.2	82.9	61.3	74.0
1971	106.6	142.9	78.2	151.8	84.7	62.1	73.4
1972	112.1	150.3	80.7	156.7	86.1	62.0	72.0
1973	117.9	158.0	87.0	168.9	87.4	64.5	73.8
1974	124.2	166.5	90.8	176.3	88.0	64.4	73.1
1975②	93.5	181.6	...	64.0	...

注：①由庄员的劳动报酬总额除以庄员年平均人数得出。

②1975年数字是根据1975年国民经济计划执行情况公报公布的百分数计算的。

③本表是包括新资产阶级高额收入在内的平均数。

资料来源：《苏联国民经济统计年鉴》，1973年第456、469、586页；1922—1972年第350页。《苏联农业统计集》1971年版第479、581页。〔苏〕《真理报》1976年2月1日。

国营农场、农庄各类人员的平均日工资

	国 营 农 场 (卢布)	农 庄 (卢布)	农庄为国营农场的 %
1965	3.21	2.68	83.4
1966	3.48	3.05	87.6
1967	3.66	3.32	93.4
1968	4.07	3.52	86.4
1969	4.15	3.62	87.2
1970	4.43	3.90	88.0
1971	4.65	4.03	86.7
1972	4.89	4.11	84.0
1973	5.13	4.38	85.3
1974	5.42	4.50	83.0

资料来源：《苏联国民经济统计年鉴》1973年第456、469页；1974年第422、443页。《苏联农业统计集》莫斯科1971年版第479、581页。

5019

国营农场的工人、技术人员和职员月工资①

单位：卢布

	工 人	农艺、畜牧、兽医和 工程技术人员	职 员
1965	72.4	138.4	82.3
1969	90.8	151.3	91.8
1970	98.5	164.3	95.6
1971	103.6	178.4	101.1
1972	109.3	175.9	104.3
1973	115.5	174.5	104.6
1974	122.2

注：①包括其他国营农业企业。

资料来源：《苏联国民经济统计年鉴》1973年第586页；1970年第519页。

5020

1971年国营农场大田作业工人的平均月工资

单位：卢布

		等 级③					
		1	2	3	4	5	6
基 本 工 资①	计 时	46.69	49.90	53.29	58.02	64.28	73.42
	计 件	49.90	53.29	57.01	62.09	68.68	78.66
补加工资和奖金②	计 时	9.56	10.22	10.91	11.88	13.17	15.04
	计 件	10.22	10.91	11.68	12.72	14.07	16.11
总 计	计 时	56.25	60.12	64.20	69.90	77.45	88.46
	计 件	60.12	64.20	68.69	74.81	82.75	94.77

注①按畜力一手工劳动工人的日工资标准乘全年203个人工除以12个月而得。203个人工的计算方法如下：全苏大田作业人员的平均出工日数为187天；收获季节延长工时和提高工资标准折算为16个人工。苏联收获季节一般为20天左右。收获季节每天的出工时间约超过平时的一半，相应超额完成的定额折算为10人工。收获季节，远东、西伯利亚以及各垦荒区提高工资标准30%，其他地区提高15%，平均计算提高20%，20天(包括延长工时)提高的工资标准折算为6个人工。

②按国营农场每个职工的补加工资和奖金1971年占工资总数的17%计算。

③苏修规定：对于从事畜力一手工劳动的工人，除浇灌工作外，采用不高于5级的工资标准。

资料来源：日工资标准见〔苏〕《俄罗斯联邦共和国国营农场工作人员劳动报酬条例汇编》1974年版第6页；全苏平均出工日数见〔苏〕《农业经济》1972年第4期。

1969年农庄从事大田作业庄员的平均月报酬

单位：卢布

		等 级					
		1	2	3	4	5	6
基 本 报 酬①	计 时	26.39	29.44	32.99	37.22	42.12	47.54
	计 件	29.04	32.31	36.37	40.94	46.18	52.44
补加报酬和奖金②	计 时	2.11	2.36	2.64	2.98	3.37	3.80
	计 件	2.32	2.58	2.91	3.28	3.69	4.20
合 计	计 时	28.50	31.80	35.63	40.20	45.49	51.34
	计 件	31.36	34.89	39.28	44.22	49.87	56.64

注：①按畜力一手工劳动的日工资标准乘全年203个人工（详见5020表注①）除12个月而得。

②根据1969年农庄补加报酬和奖金相当于基本报酬的8%计算。

农庄各工种庄员的平均日报酬水平

单位：卢布

	1965年	1969年
拖拉机手-农机手	4.25	5.09
汽车司机	3.32	4.17
女挤奶员	2.97	3.78
饲养员-放牧员	2.72	3.54
养犊员	2.57	3.33
养猪员	3.24	3.81
从事畜力-手工劳动的庄员	2.35	3.13

资料来源：〔苏〕津钦科：《农业中的经济利益和刺激》莫斯科1972年版第70页。

1968年基洛夫州和克拉斯诺达尔边区

不同工种庄员的劳动报酬水平

单位：卢布

	基洛夫州			克拉斯诺达尔边区		
	日报酬	月报酬	年报酬	日报酬	月报酬	年报酬
拖拉机手-农机手	4.33	75.6	907	5.23	111.3	1,335
汽车司机	3.37	78.3	939	4.38	100.4	1,205
女挤奶员	3.18	91.9	1,103	4.73	116.3	1,395
饲养员-放牧员	3.91	61.7	740	4.39	108.8	1,305
养犊员	2.83	76.9	923	4.15	102.8	1,233
养猪员	3.31	92.5	1,110	4.60	109.3	1,312
从事畜力-手工劳动的庄员	2.30	39.3	471	4.17	65.3	783
行政管理和服务人员	2.84	70.3	843	3.74	90.4	1,085

资料来源：〔苏〕津钦科：《农业中的经济利益和刺激》莫斯科1972年版第56页。

2. 物价上涨

基本生活用品零售价格的上涨

	苏联公布材料			据有关材料计算	
	国营商业消费品零售价格指数	其中：食品类	自由市场农产品价格指数	按国营零售价格计算的 basic 生活用品价格指数	按国营零售价格和自由市场价格综合计算的 basic 生活用品价格指数
1960	100	100	100	100	100
1965	101	103	121	117	119
1968	100	103	128
1970	100	103	...	128	132
1971	100	104	...	122	125
1972	100	104	...	126	130
1973	100	104.2	...	124	129

资料来源：据1968年、1972年、1973年《苏联国民经济统计年鉴》及有关材料计算，计算方法见附表。

附：关于基本生活用品零售物价指数的计算方法

1. 这一指数是分析研究《苏联国民经济统计年鉴》及其它有关材料，按 1971 年苏联城市居民中等消费水平(每人每月生活费为 70 卢布)，作为计算依据的。方法是以所估算的吃、穿、用各项基本生活用品的具体消费数量为权数，乘以 1960 年至 1973 年历年莫斯科的国营商业零售价格，并以 1960 年月购买基本生活用品开支金额为基期进行计算。

5024——附表一 城市居民中等消费水平月购买商品开支金额及其构成

单位：卢布

	月消费量	1960	1965	1970	1971	1972	1973
一、吃	—	26.49	32.56	36.05	32.25	34.64	34.48
其中：面粉	11.60 公斤	3.60	5.34	5.34	5.34	5.34	5.34
牛肉	2.00 公斤	3.00	4.00	4.00	4.00	4.00	4.00
猪肉	1.67 公斤	2.67	3.17	3.51	3.51	3.51	3.17
鲤鱼	1.00 公斤	0.90	1.20	1.30	1.10	1.10	1.10
奶油	0.332 公斤	0.95	1.20	1.20	1.20	1.20	1.20
葵花子油	0.332 公斤	0.57	0.55	0.55	0.58	0.66	0.56
牛奶	12.00 公斤	2.64	3.60	3.60	3.60	3.60	3.60
蛋	7.5 个	0.68	0.98	1.01	0.68	0.68	0.68
糖	2.32 公斤	2.18	2.09	2.18	2.18	2.18	2.18
洋白菜	7.1 公斤	0.71	0.85	1.14	1.14	1.14	1.42
水果	3.30 公斤	2.31	3.30	3.30	2.64	4.95	4.95
二、穿	—	12.08	12.40	13.27	14.46	13.87	12.76
其中：棉布	0.65 公尺	0.82	1.07	1.07	0.80	0.80	0.94
服装(衬衣)	0.60 件	3.90	3.60	4.56	6.00	6.00	4.50
帽袜(人造丝女袜)	0.42 双	0.69	0.84	0.87	1.05	1.05	1.01
鞋	1/12 双	1.78	2.36	2.71	2.50	2.33	2.08
呢丝麻(天然丝乔其纱)	0.21 公尺	2.25	1.89	1.42	1.47	1.05	1.59
三、用	—	9.49	11.21	12.09	11.87	11.87	12.11
其中：烟	15 盒	2.10	2.10	2.10	2.10	2.10	2.10
肥皂	1 公斤	0.74	0.76	0.76	0.76	0.76	0.76
文体用品	—	2.00	2.75	3.00	3.00	3.00	3.00
四、购买商品开支金额合计	—	48.06	56.17	61.41	58.59	60.39	59.35
五、物价指数1960=100	—	100	117	128	122	126	124

注：1971 年月购买商品开支金额合计不足 70 卢布，因为购买劳务开支及应纳居民税未计算在内。

资料来源：本表各种商品具体价格见 5025 表。

2. 苏联城市职工所需食品除了从国营商业购买外,还必需从城市自由市场购买一部分。据苏联报刊材料,从自由市场购买商品的数量一般占购买食品开支金额的20%至30%。同时,由于苏联市场商品供应紧张,城市自由市场价格又大大高于国营零售价格,因此,为了准确反映市场物价的变动状况,还必须将职工在自由市场上购买食品增加的开支计算进去,得出按国营零售价格和自由市场价格综合计算的历年苏联城市居民中等消费水平月购买基本生活用品的开支金额。然后,再以1960年的月购买商品开支金额为基期,算出平均综合物价指数。见下表:

5024——附表二 城市居民中等消费水平月购买商品开支金额

(按综合价格计算)

单位:卢布

	1960	1965	1970	1971	1972	1973
(1) 月购买商品开支金额 (按国营零售价格计算)	48.06	56.17	61.41	58.59	60.39	59.35
(2) 其中:购买食品部分 (按国营零售价格计算)	26.49	32.56	36.05	32.25	34.64	34.48
(3) 职工在自由市场上购买食品部分① (按国营零售价格计算)	5.30	6.51	7.21	6.45	6.93	6.90
(4) 当年自由市场价格对国营零售价格的 比例(%)②	135	147	161	158	163	170
(5) 职工因在自由市场上购买食品增加 开支的金额③	1.86	3.06	4.40	3.74	4.37	4.83
(6) 月购买食品部分金额④	28.35	35.62	40.46	35.99	39.01	39.31
(7) 月购买商品开支金额⑤ (按国营零售价格和自由市场价格 综合计算)	49.92	59.23	65.81	62.33	64.75	64.18
(8) 基本生活用品物价指数(1960=100)	100	119	132	125	130	129

注:①职工在自由市场上购买食品的金额占购买食品金额的比例按20%计算。

②当年自由市场价格对国营零售价格的比例

(国营零售价格=100),1960—1972年按[美]《七十年代苏联经济展望》一书的数字。

③计算方法是(3)×[(4)-1]。

④计算方法是(2)+(5)。

⑤计算方法是(1)+(5)。

国营主要消费品零售价格和劳务价格

单位: 卢布

顺 序 号	品 名	单 位	规 格	价 格													
				1959年 12月	1962年 7—8月	1963年 12月	1964年 7月	1969年 1月	1970年 1—3月	1971年 7月	1972年 7月	1973年 1月	1974年 7月				
1	面粉	1公斤	一等	0.31	0.46	0.46	0.46	0.46	0.46	0.46	0.46	0.46	0.46	0.46	0.46	0.46	
2	鸡蛋	1公斤	通心粉 一等, 一斤 含三个鸡蛋	0.41	0.44	0.58	0.58	0.62	0.62	0.62	0.62	0.64	0.64	0.64	0.64	0.64	
3	碎米	1公斤	一等	0.55	0.55	0.55	0.55	0.55	0.55	0.55	0.55	0.55	0.55	0.55	0.55	0.55	
4	大米	1公斤	一等(精米)	0.88	0.78 (二等)	0.90	0.88	0.88	0.88	0.88	0.88	0.88	0.88	0.88	0.88	0.88	0.88
5	豌豆	1公斤	一等	0.47	0.46	0.46	0.46	0.46	0.46	0.46	0.46	0.46	0.46	0.46	0.46	0.46	
6	牛肉	1公斤	一级	1.50	2.00	2.00	2.00	2.00—2.10	2.00	2.00	2.00	2.00	2.00	2.00	2.00	2.00	2.00
7	猪肉	1公斤	一等	1.60	1.90	1.90	1.90	1.90—2.10	2.10	2.10	2.10	2.10	2.10	2.10	2.10	2.10	2.10
8	净鸡	1公斤	一等去内脏	2.40	2.65	2.65	2.60	2.80(进口)	3.45	3.45	3.45	3.45	3.45	3.45	3.45	3.45	3.45
9	火腿	1公斤	一等	2.90	3.70	3.72	3.70	3.70	3.70	3.70	3.70	3.70	3.70	3.70	3.70	3.70	3.70
10	鲤鱼	1公斤	一等	0.90	...	0.90	1.20	1.30	1.30	1.30	1.30	1.30	1.30	1.30	1.30	1.30	1.30
11	鲈鱼	1公斤	一等	0.77	1.40	1.40	...	1.22—1.70	1.15	1.15	0.77	0.77	0.77	0.77	0.77	0.77	0.77
12	奶油	1公斤	高级、无盐	2.90	3.60	3.60	3.60	3.60	3.60	3.60	3.60	3.60	3.60	3.60	3.60	3.60	3.60
13	猪油	1公斤	炼过的	2.00	2.00	2.00—2.40	2.40	2.40	2.40	2.40	2.40	2.40	2.40	2.40	2.40
14	葵花子油	1公斤	精炼的	1.72	...	1.65	1.65	1.65	1.65	1.65	1.65	1.74	1.74	1.98	1.68	1.98 ^①	
15	干酪	1公斤	一等含脂45%	2.60	3.00	3.40	3.40	2.90(进口)	3.00	3.00	3.00	3.00	3.00	2.60	2.60	2.60	2.60
16	牛奶	1公升	一等	0.22	0.30	0.30	0.30	0.30	0.30	0.30	0.30	0.30	0.30	0.30	0.30	0.30	0.30
17	砂糖	1公斤	一等	0.94	0.90	0.90	0.90	0.94	0.94	0.94	0.94	0.94	0.94	0.94	0.94	0.94	0.94
18	巧克力	1公斤	一等	1.68	...	1.50	1.68	1.74	1.74	1.74	1.74	1.68	1.68	1.68	1.68	1.68	1.68
19	苹果酱	1公斤	一等	1.12	...	1.45	1.55	1.65	1.65	1.10	1.10	1.04 ^②	
20	苹果	1公斤	新鲜、一等	0.70	1.00	1.00	1.00	1.50	1.50	1.50	1.50	0.80	0.80	...	1.50	...	

注: ① 1974年7月葵花子油价格是两瓶装的价格。

② 1974年7月苹果酱价格是苹果酱价格。

顺序号	品名	单位	规格	价 格										
				1959年 12月	1962年 7—8月	1963年 12月	1964年 7月	1969年 1月	1970年 1—3月	1971年 7月	1972年 7月	1973年 1月	1974年 7月	
21	柠	1公斤		2.25	1.40	2.25	0.35 (个)	0.25 (个)	0.35 (个)	0.35 (个)	0.35 (个)	...	0.25 (个)	...
22	柑	1公斤		1.40	...	1.70	1.40	1.40	1.40	1.40	1.40	...
23	葡	1公斤		0.70 (夏天)	...	0.70	2.00
24	西	1公斤		0.40	...	0.40	2.50	0.80	1—1.30	...	2.50	2.50
25	白	1公斤		0.10	...	0.16	0.12	0.30	0.30	0.16	0.16	0.16	0.16	0.20
26	土	1公斤		0.09	0.10	0.40	0.10	0.10	0.10	0.30	0.11	0.11	0.10	0.10
27	葱	1公斤		0.30	0.40	0.40	1.20	0.50	0.50	0.50	0.54	0.54	0.50	0.50
28	鸡	10个	一 等	0.90	1.30	1.30	1.30	1.30	1.34	0.90	0.90	0.90	0.90	0.90
29	茶	1公斤	中国一级红茶	7.60	7.60	7.60	7.60	7.60	11.40	5.00	7.60	7.60
30	咖	1公斤	天然咖啡豆	3.50	3.50	3.50	3.50	3.13—4.50	4.50	4.50	4.50	4.50	3.90—4.50	4.50
31	葡	1公升		2.40 (9°—14°)	...	5.78	...	4.45(18°)	2.30	2.30	2.30	2.30	...	3.80
32	啤	1公升	瓶装12度	0.90 (12°)	...	0.90	...	0.74	0.62	0.37	0.37	0.37	0.37—0.45	0.37—0.45
33	香	1盒/20支	中 等	0.14	0.14	0.14	0.14	0.40	0.40	0.14	0.14	0.14	0.14	0.24
34	棉	1公尺	印花, 80公分	1.26 (70公分)	1.16	1.64	1.64	1.64	0.96—1.10	0.91—1.56	1.30—1.65	1.30—1.65	1.30—1.65	1.30—1.65
35	漂	1公尺	140公分宽	1.65	3.80	3.80	3.80	0.87—1.08	1.82	1.65	1.65	1.65	1.65	1.82
36	纯毛西服料	1公尺	普漂白布	45.10	45.10	45.00	45.00	30.00—47.00	31.30—37.00	30.00—36.00	20.00—35.00	20.00—35.00	32.00—35.00	37.00
37	女	1件	纯毛花呢料	116.00	...	149.50	157.00	50.00—116.00	50.00—116.00	90.00—130.00	110.00

顺 序 号	品 名	单 位	规 格	价 格									
				1959年 12月	1962年 7—8月	1963年 12月	1964年 7月	1969年 1月	1970年 1—3月	1971年 7月	1972年 7月	1973年 1月	1974年 7月
38	男大 衣	1件	纯毛厚呢夹 大	160.00	...	187.00	204.00	142.00— 152.00	152.00— 189.00	117.00— 154.00	120.00— 199.00	140.00— 181.00	132.00— 199.80
39	儿童半 毛夹 衣	1件	适合10—12岁	34.00	29.42	29.42	29.40	25.00— 50.00	32.00— 39.00	35.00	29.40
40	人造丝衣 里	1公尺	宽80公分	2.34 (80—86 公分)	3.50	3.50	3.50	7.50 (140公分)	2.85—3.85 (70公分)	3.80	2.20	...	3.80①
41	天然丝乔 其纱	1公尺	印花	10.70	9.00	9.00	9.00	6.00—7.50	6.75	7.00	5.00	7.50—7.60	7.50
42	棉府绸男 衬衣	1件		6.50	6.50	6.00	6.00	7.70	7.40—7.80	...	7.50—12.00	6.80—8.20	6.50
43	人造丝女 内衣	1套	三件	23.00	16.00	16.00	15.50	11.00— 20.00	20.00	...	20.00	23.00	21.00
44	男皮鞋	1双		21.30	...	28.50	28.30	16.00— 42.00	30.00— 35.00	25.00— 35.00	28.00	25.00	23.00
45	女皮鞋	1双		31.80	...	35.00	35.00	30.00— 45.00	40.00— 45.00	35.00— 47.00	38.00	35.00— 40.00	36.00— 40.00
46	儿童皮鞋	1双		9.80	...	3.50	3.50	5.00— 10.00	8.00— 10.00	8.00— 10.00	9.00— 10.00	80.00— 10.00	9.80
47	尼龙女长 丝袜	1双	中等质量	2.80	...	2.50	2.80	4.00—7.00	2.00—4.00	1.40—3.60	1.35	1.32—3.50	1.32—3.60
48	人造丝女 长袜	1双		1.64	2.00	2.00	2.00	1.50—3.80	1.70
49	人造丝乔 其纱	1公尺	布拉吉料宽 92公分	...	5.05	5.05	5.05	4.00—5.00	...	6.00	4.00
50	人造丝男 丝袜	1双		0.92	...	0.93	1.00	1.38—1.50	1.10—1.90	...	2.70
51	洗衣肥皂	1公斤	含脂72%	0.74	0.74	0.76	0.76	0.76	0.76	0.76	0.76	0.76	0.76
52	洗脸肥皂	1块	每块100克	0.12	0.12	0.14	0.12	0.55(中)	0.30—0.50	0.30—0.55	0.35—0.55	0.35—0.55	0.14—0.30
53	火柴	1盒	50支	0.008	0.01	0.01	0.01	0.01	0.01	0.01	0.01	0.01	0.01
54	电灯泡	1个	100度	0.24	0.30	0.30	0.30	0.30	0.30	0.31	0.30	0.30	...
55	无线电带 电机唱	1个		90.00	132.25	132.25	126.50	149.50	149.50	...	141.00	150.00	115.25

注：① 1974年7月人造丝衣里是100公分宽的价格。

顺 序 号	品 名	单 位	规 格	价 格									
				1959年 12月	1962年 7—8月	1963年 12月	1964年 7月	1969年 1月	1970年 1—3月	1971年 7月	1972年 7月	1973年 1月	1974年 7月
56	旅馆	1日		3.50	...	3.75	3.75	12.00— 14.00(外国) 3.00—4.00(本国)	10.00— 14.00(外国) 3.50(本国)	10.00	12.00	12.00	12.00
57	住宅	1平方 米	每月(外交 人员房租)	0.70	...	0.70	...	1.00	1.00	1.00	1.00	1.00	1.00
58	取暖用煤	1吨		14.00	17.30	17.00	17.00
59	照明用电	1度		0.04	0.04	0.04	0.04	0.04	0.04	0.04	0.04	0.04	0.04
60	公共汽车费	1次		0.045	0.05	0.05	0.05	0.05	0.05	0.05	0.05	0.05	0.05
61	火车费	1次	市内公共汽车 500公里	10.20	9.50	9.50	9.50	32.20 (2661公里 加软席)	16.40 (872公里 加软席)	4.00—5.00	14.20 ^①	14.20	14.20
62	长途电话费	1次	三分	2.00	1.22	1.22	1.22	0.83	2.00	2.00	2.00	2.00	2.00
63	电影院	1张票		0.40	0.40	0.40	0.40	0.10—0.50	0.10—0.50	0.50	0.50	0.50	0.50
64	剧院	1张票		2.00	3.50	3.50	3.50	3.50	3.50	3.50	3.50	3.50	3.50
65	缝制男西服	1件	手工费	30.00	30.00	30.00	30.00	135.00— 170.00 (纯毛)	43.00— 57.00	43.57	43.57	40.00	22.00 ^②
66	缝制连衣裙	1件	手工费	15.00	15.00	15.00	15.00	5.50— 15.00	22.00— 30.00	22.30	22.30	15.00— 20.00	11.70— 14.80 ^③
67	订报	1年		7.20	7.20	7.20	7.20	7.20	7.20	7.20	7.20	7.20	7.20
68	订杂志	1年		7.20	6.00	6.00	6.00	3.00—9.00	3.00—9.00	3.00—9.60	3.00—9.60	3.00—9.60	3.00—9.60
69	理发	1次		0.30	0.30	0.30	0.30	0.40	0.40	0.40	0.35	0.35	0.35

注: ① 1972—1974年火车费是莫斯科——列宁格勒普快卧铺价格。

② 1974年7月缝制男西服手工费是指缝制上衣价格。

③ 1974年7月缝制连衣裙是丝绸衣料价格。

自由市场价格的上涨

	自由市场价格对国营商店价格的百分比 (国营零售食品价格=100)		自由市场价格对国营商店价格的百分比 (国营零售食品价格=100)
1960	135	1970	161
1965	147	1971	158
1968	143	1972	163

资料来源：〔美〕《七十年代苏联经济展望》第 381 页。

1970年莫斯科国营市场和该市郊区自由市场价格对照

单位：卢布

品名及规格	计量单位	国营市场价格	自由市场价格	高出 %
猪肉(一等)	公斤	1.90—2.10	3.00—5.00	43—138
牛肉(一等)	公斤	2.00	2.90—5.00	45—150
羊肉(一等)	公斤	1.90	2.90—4.00	53—111
鸡蛋	10个	0.90—1.30	1.80	38—100
土豆	公斤	0.10	0.20—0.33	100—230
洋白菜	公斤	0.16	0.20—0.50	25—213
胡萝卜	公斤	0.15	0.20—0.60	33—300
葱头	公斤	0.50	0.40—0.70	40
西红柿	公斤	2.50	4.00	60
黄瓜	公斤	2.50	4.00—6.00	60—140
甜菜	公斤	0.10	0.40	300

注：蔬菜是冬季价格。

资料来源：据有关资料。

3. 居民税负担增加

5028

居民税的增长

	居民税总额 (亿卢布)	其中: 职工居民税总额 (亿卢布)	职工居民税占 工资总额的比重 (%)	平均每一职工 每年缴纳的税金 (卢布)
1960	56	52	8.7	84.1
1965	77	73	8.3	96.1
1970	127	122	9.2	134.7
1971	137	132	9.4	142.0
1972	148	144	9.7	151.6
1973	158	153.7	9.7	157.6
1974	171	171	10.1	171.3

资料来源: <1974年苏联国民经济统计年鉴>第756页。

4. 劳动强度提高

5029

苏修大力推广的几种血汗制度

血汗制度名目	推行时间	剝削办法
谢基诺经验	1967年开始试验, 两年后苏共中央决定在全国推广。	减人不减任务, 把裁员节约的工资基金50%留归工厂支配, 刺激在业工人兼职, 提高劳动生产率。兼职人员每人的附加工资不得超过本人工资的30%。
伏尔加汽车厂经验	1974年4月决定推广。	把工资分为计时、计件、完成定额任务的附加报酬以及奖金等几个部分, 使每个部分都具有刺激作用。苏修自己吹嘘他们实行这个制度是把工资的“计时形式和计件形式的优点结合在一起”, 是“把现代化的制定劳动定额的方法和物质刺激的方法结合在一起”。其目的在于最有效地榨取工人的血汗。
兹洛宾建筑队的包工制	1971年在兹洛宾为队长的综合建筑队首先推行, 目前有6%的建筑队推行了这个方法。	建筑队承包制。工人的工资和奖金直接取决于工程完成的期限、质量和实际造价, 奖金额取决于建筑物所得的利润额。按工程质量分配利润, 质量被评为“优秀”者, 利润60%上缴, 40%用作奖金。工人奖金最高额不超过月工资的40%。
阿克萨伊方法	近年来在阿克萨伊塑料厂试行后推广。	刺激工人自动提高劳动定额, 用其后3个月—6个月节约额的一半作为奖金。试行结果, 作为物质奖励发给职工的每个卢布可以收回16个卢布60戈比。

资料来源: 根据苏修报刊材料综合整理。

“谢基诺试验”的主要指标和结果

	减人(累计数)	产量增长 以1967年为100	劳动生产率提高 以1967年为100	工资增长 以1967年为100
1967	—	100	100	100
1968	800 人	180	187.0	...
1970 ^①	(试验指标)1,000 人	187	213.9	...
	(实际完成)1,039 人	210	231.8	130
1973	(实际完成)1,300 人

①〔苏〕《社会主义劳动》1971年第10期上发表的4年累计数字。

资料来源：〔苏〕《党的生活》1969年第21期；〔苏〕《真理报》1969年10月9日；〔苏〕《社会主义劳动》1971年第7、10期；〔苏〕《真理报》1973年7月1日。

谢基诺联合企业采用各种主要措施所裁人员的
的比重(1967—1971年6月)

措 施	人 数	占全部裁减人数的%
实行劳动定额	240	25.8
合并工种和扩大工作范围	433	46.4
扩大车间和合并生产部门	70	7.5
服务部门的集中和专业化	121	13.0
手工劳动的机械化	68	7.3

资料来源：〔苏〕《社会主义劳动》1971年第7期。

5. 消费品供应紧张

5032

国营、合作社营商业(包括公共饮食业)零售商品销售额

单位: 亿卢布

	商品零售总额 (按当年价格计算)	比上年增长% (按可比价格计算)		商品零售总额 (按当年价格计算)	比上年增长% (按可比价格计算)
1953	430	21.3	1969	1,444	7.3
1960	786	10.3	1970	1,552	7.4
1964	964	5.4	1971	1,656	7.0
1965	1,048	9.9	1972	1,764	6.5
1966	1,130	8.6	1973	1,857	5.3
1967	1,236	9.4	1974	1,966	5.8
1968	1,342	8.4	1975	2,098	...

注: 关于消费品供应紧张情况, 详见第9章“比例失调”部分。

资料来源: 《苏联国民经济统计年鉴》1970年第39、577页; 1972年第581、573页; 1974年第626页; [苏]《真理报》1976年2月1日。

6. 城乡低收入阶层人数

5033

1965年城市四口之家维持最低生活水平的开支及其构成

开 支 项 目	月费用额 (卢布)	占开支总 数的%	开 支 项 目	月费用额 (卢布)	占开支总 数的%
购买食品的开支	115.0	55.9	服务方面的开支	29.4	
购买日用品的开支	61.2	29.8	其中:		
其中:			住房和公用服务开支	11.0	5.4
衣着、内衣、鞋	43.0	20.9	文化教育的开支	3.6	1.7
家具和器皿	5.5	2.7	理发、洗澡、洗衣	4.7	2.3
文化生活用品、体育用品、 家庭物品	4.5	2.2	交通和邮电开支	4.8	2.3
服饰品、卫生设施、卫生 用品	2.7	1.3	其他开支	5.3	2.6
烟、火柴、酒(伏特加)	5.5	2.7	全部家庭开支	205.6	100.0
			平均每一家庭成员	51.4	

注: 柯西金在苏修“24大”报告中供认, 按人口平均每月生活费在50卢布以下的, 是需要给予补助的“不富裕的家庭”。苏联的一些经济学家也承认, 为了维持最低生活水平, “每个家庭成员每月就必须花费不少于50到55卢布(按1960年价格)”, 这是“从事简单劳动的工人及其家庭的劳动力再生产所必要的生活水平。”(萨尔基相、库兹涅佐夫:《家庭的收入和消费》, 莫斯科1967年版)

资料来源: [苏]《社会主义劳动》1971年第8期第15页。

美国贫困线收入水平和贫困者人数

	年 收 入 (美元)	四口之家平均每人月收入		贫困者人数 (万人)	全 国 人 口 (万人)②	占全国人口 %
		美 元	折合卢布①			
1973	5,540	115.4	85.7	2,300	21,170	11
1974	5,038	104.9	79.3	2,430	21,190	12

注：①美元折合卢布是按官方汇率折算的，1973年为0.7429:1.00美元；1974年为0.7567:1.00美元。

②全国人口取自《1973年苏联国民经济统计年鉴》第809页、《苏联的人口》统计出版社1975年版第63页。

③扣除通货膨胀的因素后，1974年美国家庭的实际收入约比1973年低4%。

资料来源：美联社1975年7月24日报道。

城乡家庭成员人数

单位：个人

	城 乡 平 均		城 市		农 村	
	1959	1970	1959	1970	1959	1970
平均每家庭成员数①	3.7	3.7	3.5	3.5	3.9	4.0
平均每家庭成员数②	4.0	3.9				

注：①仅包括共同生活者。

②包括虽不共同生活，但同家庭保持共同预算者。

资料来源：〔苏〕《统计通报》1973年第11期第25页。

1966年按家庭人口平均月收入分类的职工及其家属人数

按家庭成员平均每人每月收入 (卢布)	占职工及其家庭成员总数 %	职工连同家庭成员人数(万人)
少于50	32.6	4,547
51—75	31.2	4,352
76—100	17.7	2,469
101—125	9.1	1,269
126—175	7.1	990
176以上	2.3	321
总 计	100.0	13,948

注：原书中家庭成员平均收入是按年计算的，本表换为按月计算。人数是根据职工总数和每个职工赡养0.75个家属计算的。

资料来源：〔美〕《七十年代苏联经济展望》第110页。这里引用的材料取自柯兹涅夫斯基：《苏联消费发展的基本规律性》一书(莫斯科1971年版)。

1970年按家庭人口平均月工资收入仅能维持最低生活水平的职工及其家属人数

工 人	职工人数 (万人)	月工资低于平均 工资122卢布		月工资低于90卢布		月工资低于90卢布(双职工 180卢布)按家庭人口(3.5 人)平均低于51.4卢布	
		职工人数 (万人)	占职工总数 %	职工人数 (万人)	占职工总数 %	职工及其家属 人数(万人)	占城市人口 %
总 计	9,020	5,927	65.7	1,815	20	3,176	23
合 计	6,200	4,830	78	1,408	22.7	2,464	18
机器制造、金属加工、电力、化工	1,105	895	81	132	12	231	...
矿山、冶金、煤炭、建材、森林工业	630	290	46	44	7	77	...
轻工、食品等其他工业生产部门	825	720	87	165	20	289	...
交通、建筑业	1,250	750	60	112	9	196	...
农业、通讯、出版、生活服务等部门	2,390	2,175	91	955	40	1,671	...
行政领导 人员、技 术人员和 职员	2,820	1,097	38.9	407	14.4	712	5
机关、企业、司法、检查、社会组织	380	—	—	—	—	—	—
工程技术、经济计划	795	79	10	—	—	—	—
科学、文化、教育、医务	846	338	40	127	15	222	...
职员、会计、乘务、报务、商业等	799	680	85	280	35	490	...

注：职工工资，除工资标准规定的职务工资外，还包括奖金和津贴等收入。

资料来源：《1970年苏联国民经济统计年鉴》第7页、第510页、第519页；〔苏〕《苏联社会学》1966年版；〔苏〕库列维奇：《工资问答》；〔苏〕《非生产部门工作人员的工资》1967年版；〔苏〕莫伊谢耶夫：《工人经济手册》1968年版；〔苏〕《经济问题》

1970年第3期。

1970年列宁格勒机器制造业低收入职工情况

	按家庭人口平均每月货币收入量分类的各类职工所占%								按家庭人口平均每月收入额(卢布)	按家庭人口平均月收入低于60卢布的职工%	按家庭人口平均月收入低于51.4卢布的职工%
	按家庭人口平均每月货币收入量分类的各类职工所占%										
	30卢布以下	31—40	41—50	51—60	61—70	71—80	81—100	100卢布以上			
非熟练体力劳动者	2.1	4.8	6.8	13.8	15.9	16.8	24.4	15.4	73.27	27.5	13.7
在机器和机械操作场所主要从事体力劳动的熟练工作者	0.8	3.5	7.0	13.0	12.7	16.3	26.5	20.2	76.95	24.3	11.3
主要从事手工体力劳动的熟练工作者	0.8	4.0	9.2	14.5	15.9	16.3	23.0	16.3	73.40	28.5	14.0
高度熟练的体力与脑力劳动结合的工作者	3.3	2.5	4.1	12.3	15.6	18.8	25.4	18.0	75.45	22.2	9.9
中等熟练程度的非体力劳动者	1.1	4.7	12.8	17.1	17.2	17.9	20.6	8.6	68.89	35.7	18.6
熟练的脑力劳动者	0.7	2.0	9.3	11.6	16.6	19.3	22.7	17.8	75.26	23.6	12.0
熟练的工程技术人员质的脑力劳动者(包括经济工作者与法律工作者)	1.4	3.3	11.4	12.8	16.8	20.9	19.5	13.9	71.40	28.9	16.1

注: ①这是1970年列宁格勒机器制造业家计典型调查。

②按家庭人口平均每人每月货币收入, 包括标准工资、优抚金、助学金和辅助劳动等收入在内, 扣除税金与各种扣款的支出。

资料来源: [苏]特鲁凡诺夫:《苏联城市居民的日常生活问题》列宁格勒大学出版社1973年版第66页。

	数 额	备 注	资 料 来 源
集体农庄工 作人员人 数和每个 工作者赡 养的人口	集体农庄数(个) 户 数(万) 工作人员年平均人数(万) 平均每户参加农庄工作的 人数(个) 每个工作者赡养的人口数 (包括本人,个)	按每户平均4口人,每户平均参加农庄工作1.15人 计算,每个工作者赡养3.5人(包括本人)。	《1973年苏联国民经济 统计年鉴》第341、 456页。
其中:大田 作业人员 人数	从事大田作业劳动的庄员 所占比重(%) 大田作业人员人数(万)	据苏修1967年调查,在1,036个农庄的68.4万庄 员中,从事畜力手工劳动的庄员比重为70%、61%、 57%、54%,这里按50%计算。	《苏联农业统计集》莫 斯科1971年版第469、 472页。
大 田 作 业	大田作业工作者月报酬 (卢布)	大田作业人员的月报酬,1968年,在基洛夫州为39.3 卢布,在克拉斯诺达尔边区为65.3卢布①;1969年,在敖 白罗斯共和国为44.3卢布②;1970—1973年,在敖 德萨州的“乌克兰”农庄为32.7卢布③。据苏修透露的 材料计算,1969年,大田作业人员五级工工资标准为 49.87卢布,相当于庄员平均月报酬68.3卢布的73%。 1972年,大田作业人员的平均月报酬为48卢布,即相	①〔苏〕津钦科:《农业 中的经济利益和刺激》 莫斯科1972年版第56 页。 ②〔苏〕《哲学问题》 1971年第11期,第34页。

	数 额	备 注	资 料 来 源	
人 员 的 收 入		<p>当于庄员平均报酬80.7卢布的60%。这里按70%的标准计算,每个大田作业人员月报酬为$80.7 \times 70\% = 56.5$卢布。</p>	<p>③〔苏〕比津科:《集体农庄的劳动报酬基金》,莫斯科1975年版第119页。</p>	
	每户大田作业人员的月收入(卢布)	65	<p>每户大田作业的劳力为1.15人,收入为$56.5 \text{卢布} \times 1.15 = 65$卢布</p>	
	家庭副业收入(卢布)	32.5	<p>1972年,在庄员家庭总收入中(不包括来自社会消费基金的收入),家庭副业收入约占34%,从农庄取得的报酬和家庭副业收入的比例,大体上是2比1</p>	〔苏〕《经济报》1974年1月第4期,第17页。
	按家庭人口平均每人每月收入(卢布)	24.4	按每户平均4口人计算。	
	农村中维持最低生活水平费用(卢布)	26	<p>苏修1971年6月调整优抚金规定,国家职工养老金最低限额每月45卢布,庄员为20卢布,即农村生活费用为城市生活费的一半。据此估算,农村中维持最低生活水平,每人每月约需26卢布。</p>	
	按家庭人口平均每人每月收入低于26卢布的大田作业人员连同其家属人数(万)	2,800	大田工作者800万人,乘每个工作者赡养的人口数(包括本人)3.5人。	

领取优抚金者中仅能维持最低生活水平的人数

单位：万人

	领取优抚金者人数							单纯靠优抚金生活者 人数①	仅能维持最低生活水 平者人数②				
	总计	共 中						总计	共 中		总计	共 中	
		职 工			庄 员				职 工	庄 员		职 工	庄 员
		合计	领养老 金者	领抚恤 金者	合计	领养老 金者	领抚恤 金者						
1966	3,200	2,400	900	1,500	800	700	100	2,608.0	1,956.0	652	717.2	391.2	326.0
1970	4,000	2,800	1,350	1,450	1,200	1,050	150	3,260.0	2,282.0	978	945.4	456.4	489.0
1971	4,100	2,900	1,440	1,460	1,200	1,060	140	3,341.5	2,363.5	978	961.7	472.7	489.0
1972	4,200	3,000	1,540	1,460	1,200	1,060	140	3,423.0	2,445.0	978	978.0	489.0	489.0
1973	4,300	3,100	1,640	1,460	1,200	1,060	140	3,504.5	2,526.5	978	994.3	505.3	489.0
1974	4,400	3,200	1,740	1,460	1,200	1,060	140	3,586.0	2,608.0	978	1,010.6	521.6	489.0

注：①据 1970 年苏联人口普查材料，单纯靠优抚金生活的占领优抚金者总数的 81.5%，本表按此比例计算。

②职工维持最低生活者占职工总数的 20%（见表 5036），庄员约占 50%（见表 5038），本表按此比例计算。

资料来源：《1973 年苏联国民经济统计年鉴》第 641 页。

1971 年 6 月调整后的农庄庄员优抚金标准

项 目			最低额 (卢布)	最高额 (卢布)	备 注
养 老 金			20	120	庄员月工资 35 卢布以下者，养老金最低为 20 卢布
残废优抚金	职业病或公伤	一 等	30		
		二 等	25		
		三 等	16		
	一般疾病	一 等	30		
二 等		20			
丧失供养者的家属优抚金			三人以上	30	
			二 人	20	
			一 人	16	

资料来源：〔苏〕《农村生活报》1971 年 6 月 8 日。〔日〕《苏联东欧总览》第 498 页。

(四)苏联新资产阶级按权力和地位高低 攫取人民的劳动果实

在广大劳动人民生活困苦的同时,享有政治经济特权的新资产阶级,特别是一小撮官僚垄断资产阶级,利用他们的特权地位,采取高工资、高奖金、高稿酬和各种津贴等手段,大量侵吞苏联人民的劳动果实。他们还享有各种特殊待遇和特殊供应。

在党政机关,部长级工资从700卢布—2,000卢布,部长会议主席3,000卢布。在军队系统,师长600卢布,军长1,000卢布,集团军司令1,400卢布,方面军司令1,800卢布。他们还以各种名义,攫取额外收入。

在工业企业,经理、厂长、总工程师的基本工资为300—500卢布,加上兼职工资和奖金等,甚至可达1,000卢布。

在集体农庄和国营农场,农庄主席和农场场长的工资高的可达300卢布,有的达到580卢布,加上奖金和外快,甚至高达1,000多卢布。

在文教科技界,苏联科学院研究所所长(如院士)基本工资达1,000—1,500卢布。此外,还有大量其它报酬。资产阶级学术权威可以“顾问”身份在企业兼职,兼职工资为其原职务工资的50%。有学位的人可得学位津贴,博士每月100卢布,通讯院士和院士每月300—500卢布。科研报酬的数额也相当可观。一小撮学阀还经常通过写书、译书、审稿、带研究生、充当论文答辩的评论员、做学术报告等名义攫取额外收入,他们做两小时报告的报酬相当于低工资工人一个月的工资。

电影界实行月薪和酬金结合制。除基本工资外,拍一部影片,导演可得酬金5,000—8,000卢布,名演员也可获得5,000卢布左右。此外,还有奖金、工龄津贴、以及参加晚会和音乐会的表演、广播和灌唱片录音等额外收入。

作家的收入主要是稿酬和版税。文学剧本作者的稿酬最高可得8,000卢布,如果剧本拍成电影,作者可按影片印制部数追加酬金。至于极少数资产阶级文学

权威的稿酬更是难以数计,如肖洛霍夫的作品出版了 817 次,总发行量超过 5,300 万册,他的作品又被认为是“思想、艺术价值高”的“杰作”,按最高的稿费标准支付,小说有稿费,小说改成电影剧本又有稿费,剧本拍成电影又有发行酬金,给别人的作品写个书评、前言之类也有报酬,我们粗略地估算了 1960—1965 年肖洛霍夫五部再版作品的稿酬即约达 35 万卢布。苏修作协第一书记马尔科夫五卷集 1972 年出版后攫取了近 20 万卢布的稿费。除稿酬外,还有名目繁多的文艺奖金。

这一小撮新资产阶级分子挥霍无度,过着穷奢极欲的生活。

1. 官僚垄断资产阶级的高额收入

5041

党、政、军大头目利用权力取得优厚收入和特殊待遇的部分资料

(一)党、政、军大头目的月职务工资

职 称	月 薪 (卢 布)	资 料 来 源
部长会议主席	3,000	[日]《苏联的新时代》1972 年版。
政府部长	700—800	[美] 约翰·根室《今日俄国内幕》1958 年版。 [苏]《苏联的工资》1959 年版。 [美]《劳动评论月刊》1960 年。
党中央总书记	900	[英]《概览》(Survey) 杂志 1975 年夏季版。
军队元帅	2,000	[英]《金融时报》1975 年 2 月 13 日。

(二)苏共中央机关内部和党、政大头目的特殊待遇

	特 殊 待 遇
个人津贴	1) 1958 年 2 月 14 日部长会议主席签署决定: 各部部长及各主管部门领导人每月可得到最高为 350 卢布的个人津贴。 2) 高级干部每年可领取相当于一个月工资的额外津贴, 即所谓“保健费”, 按规定是用来弥补休假费用的。又叫“第十三个月工资”。 3) 有一种所谓“克里姆林配给制”。分两级: 第一级 32 卢布, 第二

	特 殊 待 遇
免 费 疗 养 特 殊 供 应	级 16 卢布。这些卢布采取票据形式,它的实际价值相当于普通卢布 15—20 倍。因此,第一级“配给”的实际价值达 480—640 卢布。 4) 许多中级和高级党务人员都是苏联或加盟共和国最高苏维埃代表。这项特别轻松的职务每月又可挣到 100 卢布的津贴。 可得到免费疗养证,每张值 300 卢布。家属有权照较低费率陪同。 有特殊商店系统,持出入证者可买到稀缺商品。苏共中央机关内部设有餐厅和餐台,可买到价廉物美的食品和杂货。
医 疗 条 件 别 墅 制 度	有权到卫生部四局去就医,那里有优良的医疗条件和好药。 副部长以上人员有权享用国家别墅制度。归苏共中央支配的别墅特别豪华。
共 他	苏共中央工作人员到外地出差是另一种生财之道,地方党的机关替他们支付全部费用,他们买东西还不用花钱。

资料来源:〔英〕《概览》(Survey)杂志 1974 年秋季版:《苏共中央的内幕》。作者普拉符金系苏共中央情报处督导员,逃到英国。本文系英国萨里大学的苏联问题专家默文·马修斯与他的谈话纪要。

5042

军队系统高级军官与低级军官的工资差距

单位:卢布

	月 工 资①	为排长工资的倍数
方面军司令	1,800	10
集团军司令	1,400	7.8
军 长	1,000	5.6
师 长	600	3.3
团 长	350	1.9
营 长	300	1.7
连 长	240	1.3
排 长	180	
士 兵	3②	—

①不包括军龄、军衔与学位津贴。

②零用钱。

资料来源:据有关资料。

西方报刊关于苏联新资产阶级 奢侈腐朽生活的一些评述

评 述	资 料 来 源
<p>特权制度是今天苏联生活中的一个基本事实。这个制度就是严格的等级制度。所有的人中最有特权的就是共产党(指苏修)政治局委员。他们的薪金多少,别人不知道,但这很可能是毫无关系的。因为他们的生活方式取决于特权,而不是取决于收入。象在莫斯科一样,各州首府也设有特权制,一个州党委第一书记可以在他的职权范围内授予别人各种特权。特权阶级可以通过俄国人称谓的特别“渠道”几乎能得到他们需要的一切东西。</p>	<p>[美]《华盛顿邮报》1974年6月22日</p>
<p>上层分子按照等级和职务而享有不同的特权。有一个机构,专门负责供应佣人、宿舍、别墅、司机、汽车。有一些特殊商店专门为政治局或中央委员会委员而设立,……里面的货品包罗万象,就象西方的大百货公司。每月头一天,官员在那些特殊商店,放下50卢布,他的家人就可以获得任何数量的食品,不必再付钱。……英国外衣,意大利领带,外国香水,唱片,书籍,录音机等,送货上门是不收任何费用的。</p>	<p>香港《七十年代》杂志1974年6月编译出版《谁统治苏联》一书中刊载西德《明镜》周刊的一篇报道《特权阶层的生活》。</p>
<p>中等政府机关的官员,参谋部里军阶在将级以下的军官,演员,作家,艺术家等人也有他们的特殊商店。低级官员则享有一些较低级的特权。</p>	
<p>新资产阶级分子还可以到专门为外国人开设的白桦树商店以“有价券”来购物,有一个秘密的供销系统,供应各领导人物的太太一些名贵的裘皮,以便在国宴中穿戴;或者供应某莫斯科主妇举行招待外国大人物宴会时所需求的各种佳肴。</p>	
<p>任何有地位的官员都有一座叫做“达恰”的乡村别墅。比较重要的官员都住在“达恰”区。勃列日涅夫和他的亲信最近建造了他们自己的加利福尼亚农场型的房屋,这些房子有雕花的窗,周围是草地和游泳池,有许多公安部队守卫,普通苏联公民是不能接近的。政治局委员的“达恰”在离莫斯科很近卡朱加村的西北角,部长们的“达恰”建在</p>	

评 述	资 料 来 源
<p>“高尔基十号”的禁区,这些房子是由一个法国建筑师设计,摆设有芬兰制造的家具,内有游泳池、网球场及其他体育设备。和附有饭馆、电影院和特殊商店的俱乐部。</p> <p>特权人士中的大部分人占有宽敞的住宅,驾驶自己的小汽车,在特设的饭馆里吃饭,并在专门为他们开放的商店里购买食品和家庭日用品,他们把衣服送到布达佩斯去制作,到西欧和地中海去旅行。此外,他们还总是有权在位于首都南面的松树林的被称作为“别墅地带”的五万所别墅中获得一所房子。例如,勃列日涅夫在巴尔维卡附近拥有一所巨大的别墅,米高扬住在祖巴洛沃附近的一所宫殿里,过去这所房子曾属于一个百万富翁,至今仍然保留着大理石的阶梯和壁毯。</p> <p>勃列日涅夫和他的伙伴波德戈尔内、柯西金一样喜欢打猎。他经常到伏尔加河上游,离开莫斯科以北一百英里的地方查维多沃和列宁格勒东部的森林里去打猎。</p> <p>柯西金是一个爵士乐爱好者。他收集了大量的爵士乐唱片。</p> <p>苏联高级人士的车库里有许多外国汽车。巴伊巴科夫喜欢在空闲时驾驶美国的雪弗莱车。波德戈尔内喜欢西德的梅塞德斯。</p> <p>肖洛霍夫在东京买东西,像个有钱的老爷一样。买1,200日元一条的高价领带、头巾,送给陪同参观的日本人。刚买了的高级皮鞋就随便扔掉。他穿着最新流行两边开口的西装上衣,不挽裤脚的裤子,一副摩登的打扮。</p> <p>一个集体农庄主席马马迪亚罗夫,有几幢富丽堂皇的房子,四面环绕着花园,价值二万卢布。他有三个妻子,每人各有一所单独的住宅。还有一辆伏尔加牌汽车,两辆摩托车,以及电视机、带电唱设备的收音机、录音机各若干架。</p>	<p>[墨西哥]《视界》杂志1974年8月10日</p> <p>[西德]《明镜》周刊1971年第22期</p> <p>[日本]《现代周刊》1966年5月</p> <p>[苏]《农村生活报》1962年6月26日</p>

2. 经济部门新资产阶级的高额收入

5043

各部门1类大型工业企业经理和总专家的基本工资和收入

单位：卢布

	1960		1971		1961		1970		备 注
	颁布的基 本工资 数 额	为当时最低 工资 35 卢 布的倍数	颁布的基 本工资 数 额	为计划的 最低工 资额 60 卢布 的倍数	估算 的个 人总 收入	为当时 最低工 资40 卢布的 倍数	估算 的个 人总 收入	为当时 最低工 资额60 卢布的 倍数	
煤炭工业	400	11.4	480	8	507	12.7	656	10.9	1960年纺织工业最低工资为32卢布。
有色冶金业	325—375	9.3—10.7	420	7	445	11.1	573	9.6	
黑色冶金业	300—350	8.6—10	390	6.5	412	10.3	533	8.9	
机械制造业	300—330	8.6—9.4	378	6.3	400	10	516	8.6	
化学工业	290—330	8.3—9.4	372	6.2	394	9.9	508	8.5	
石油和天然气	290—300	8.3—9.4	354	5.9	375	9.4	483	8.1	
纺织工业	180—250	5.6—7.8	258	4.3	272	6.8	352	5.9	
建筑工业	550—660	15.7—18.9				
食品工业	230	6.6				
轻工业				

资料来源：〔英〕《概览》杂志 1975 年夏季版第 9 页。

5044

1970年机器制造和金属加工工业 2,018 个企业经理的月平均工资

企业类别	经 理 人 数		月 平 均 工 资 (卢布)
	人 数	占被调查经理数的 %	
7	2	0.1	163—229
6	149	7.4	246—278
5	549	27.2	262—328
4	662	32.8	328—377
3	371	18.4	360—426
2	186	9.2	409—491
1	99	4.9	491—540
总 计	2,018	100.0	

资料来源：〔英〕《概览》杂志 1975 年夏季版第 11 页。

工资类别	职务工资	补加报酬和奖金		合 计	
		非垦荒地区①	垦荒地区②	非垦荒地区	垦荒地区
1	270—300③	162—180	189—210	432—480	459—510
2	250—270	150—162	175—189	400—432	425—459
3	210—250	126—150	147—175	336—400	357—425
4	200	120	140	320	340
5	190	114	133	304	323
6	180	108	126	288	306
7	170	102	119	272	289
8	160	96	112	256	272
9	150	90	105	240	255
10	140	84	98	224	238

注：①按职务工资的60%计算。

②按职务工资的70%计算。

③俄罗斯联邦共和国规定，农庄主席的职务工资最高可达330卢布，加上补加工资和奖金，则最高可达到528—561卢布。

资料来源：〔苏〕《农业工作计划手册》，莫斯科1974年版，第358、392页。

	奥卢斯特维烈斯基农场	里西别列农场
工资类别	7	5
计划销售额(万卢布)	40.2	65.38
实际销售额(万卢布)	84.56	94.2
完成计划的%	210.2	144.0
购买饲料的扣款(万卢布)	9.9	8.09
扣除开支后完成计划的%	188.0	133.0
规定的场长的月职务工资(卢布)	170	190
补加报酬(每超额完成计划的1%得年工资的0.3%)(卢布)	538.5	225.7
奖金(每超额完成计划的1%得月工资的10%)(卢布)	1,496.0	627.0
全年的工资和奖金(不包括利润奖)(卢布)	3,428.5①	3,132.7
平均每月收入(卢布)	285.7	261.1

注：①由于补加工资和奖金超过了职务工资70%的最高限额，超过部分按规定不予发给，所以职务工资、补加工资和奖金三项相加与全年工资和奖金数不相等。

资料来源：〔苏〕津钦科：《农业中的经济利益和刺激》莫斯科1972年版第245页。

单位：卢布

	职务名称	年份	平均 月工资	为大田作业庄 员报酬的倍数	资料来源
阿塞拜疆共和国巴库工人农 庄	农庄主席	1965	1,076	28 ^①	〔苏〕《农业经济》 1966年第9期
阿塞拜疆共和国巴库工人农 庄	总会计师	1965	756	20 ^①	〔苏〕《农业经济》 1966年第9期
阿塞拜疆共和国巴库工人农 庄	总农艺师	1965	391	10 ^①	〔苏〕《农业经济》 1966年第9期
阿塞拜疆共和国巴库工人农 庄	总畜牧师	1965	391	10 ^①	〔苏〕《农业经济》 1966年第9期
哈萨克共和国东哈萨克州大 纳雷姆区列宁农庄	农庄主席	1968	582	15 ^①	〔苏〕《农业经济》 1969年第1期
哈萨克共和国东哈萨克州大 纳雷姆区列宁农庄	总农艺师	1968	428	11 ^①	〔苏〕《农业经济》 1969年第1期
哈萨克共和国东哈萨克州大 纳雷姆区列宁农庄	总会计师	1968	448	12 ^①	〔苏〕《农业经济》 1969年第1期
哈萨克共和国江布尔州麦尔 肯区江布尔农庄	农庄主席	1968	515	14 ^①	〔苏〕《农业经济》 1969年第1期
阿塞拜疆共和国马尔突宁区 共产主义农庄	农庄主席	1971	1,275	23 ^②	〔苏〕《农业经济》 1975年第6期
阿塞拜疆共和国马尔突宁区 共产主义农庄	总会计师	1971	550	10 ^②	〔苏〕《农业经济》 1975年第6期
亚美尼亚共和国欧克帖姆勃 亮斯基区列宁农庄	农庄管理 委员会主席	1973	740	12 ^③	〔苏〕《农业经济》 1975年第6期
亚美尼亚共和国欧克帖姆勃 亮斯基区列宁农庄	总农艺师	1973	687	11 ^③	〔苏〕《农业经济》 1975年第6期

注：①《农业经济》1966年第9期第87页供认，1965年大田作业庄员的报酬“未超过38卢布”。我们依此计算。

②以5017表的1971年庄员月平均工资为78.2卢布乘以70%（计算根据见5038表），为54.7卢布。我们以此作为1971年大田作业庄员的报酬。

③以5017表的1973年的庄员月平均工资为87卢布乘以70%为61卢布，我们以此作为该年大田作业庄员的报酬。

3. 科技文教界新资产阶级的高额收入

5048

1967年苏联科学院某研究所各类人员的工资对比

单位：卢布

	月 工 资	为清洁工工资 50卢布的倍数
所长(院士)	1,000—1,500	20—30
副所长	700	14
研究组长(博士)	500	10
学术秘书	500	10
一级科学研究员(副博士)	250—360	5—7.2
青年科学研究员(副博士)	170—200	3.4—4
青年科学研究员(无学位)	120—135	2.4—2.7
一级科技人员	95—105	1.9—2.1
图书管理员	74—85	1.5—1.7
清洁工、看门人	40—50	

资料来源：据有关资料。

5049

高级科研人员应邀演讲的报酬

	演讲每两小时的报酬标准 (卢布)
苏联科学院正式院士	30
各加盟共和国科学院和各专业科学院正式院士、苏联 科学院通讯院士	25
各加盟共和国科学院和各专业科学院通讯院士	20
科学博士和教授	15
科学副博士和副教授	10

注：演讲时间不超过45分钟时，报酬折半发给。

据苏联部长会议1956年4月9日第449号决定，苏联高级科学人员应机关、企业和
事业单位的邀请作演讲时，统一按上列标准支給报酬。

资料来源：〔苏〕《文化教育工作的资料》1959年版。

1964年莫斯科大学化学系资产阶级高级知识 分子和一般教职工收入的差距

学位或职务号	姓名	职务和兼职、 学历或工龄情况	月收入① (单位: 卢布)	为衣帽间服务 员工资30卢布 的倍数
院 士	涅斯米扬诺夫	有机化学教研室主任、原 任科学院长	6,500	216
院 士	列 宾 杰 尔	胶体化学教研室主任、科 学院有兼职	5,000	166
院 士	谢 苗 诺 夫	苏共中央委员、全苏科普 会主席、反应动力学教 研室主任, 科学院有兼 职, 还有其他兼职	4,000	133
通 讯 院 士	阿 里 马 林	分析化学教研室主任, 科 学院有兼职	1,500	50
教 授	柯 波 捷 夫	实验室主任, 资格较老, 做 了 30 年教授	600—700	20—23
教 授	贝 丝 柯 诺	实验室主任, 刚做 6—7 年	450	15
副 教 授	雪 加 诺 娃	实验室副主任, 1949 年起 的副教授	380	12.6
副 教 授	马 尔 采 夫	一般课题组负责人, 1954 年起	350	11.6
研 究 员		有副博士学位的	240—300	8—10
副 研 究 员		有副博士学位的	180	6
研 究 生		有工龄的	110	3.6
研 究 生		大学刚毕业的	70	2.3
负 责 实 验 员		没有经过副博士论文答辩 的大学毕业生	90—110	3—3.6
负 责 实 验 员		没有答辩, 大学也没有毕 业, 但资格老的	90—120	3—4
电 工		中技毕业, 有较长工龄	120	4
设 备 修 理 工		中技没毕业, 但有 40 年工 龄	80	2.6
一 般 实 验 员		中学毕业, 工龄不长	50	1.6
清 洁 工			40	
衣 帽 间 服 务 员			24—30	

注: ①包括工资以外的各项收入。

资料来源: 据有关资料。

附录: 院士和通讯院士的特殊待遇:

1. 科学院的最高职位只有院士可以担任, 因此最高工资只有他们能得。
2. 基本工资是按“衔”定的, 被选为院士、通讯院士后增加 300—500 卢布。担任行政职务和其他工作, 另有大大超过基本工资的收入。如某通讯院士, 基本工资 500 卢布, 担任东方研究所某部主任, 每月加 300 卢布; 每带一个研究生, 加 100 卢布;

每出席一次正式的论文答辩会,加 150 卢布;在任务以外的作品,还有特殊名誉酬劳金。

3. 院士和通讯院士绝大多数兼任大学教授、政府顾问、高级军事人员、最高或地方苏维埃代表,还有大笔收入。
4. 他们还有特许外汇,每年有权向国外买书。
5. 科学院出版物,院士完全免费取用;通讯院士免费取用他们所属部门的出版物。
6. 院士上下班都有汽车接送,通讯院士遇特殊情况可用车。
7. 院士和通讯院士有专用食堂、特殊商店,居住面积宽,子弟入学可任选好学校。
8. 院士和通讯院士的养老金大大高于一般科学家与教授,而科学家与教授的养老金比一般职工就高得多。院士死后,其妻所得一次性恤金也颇可观。
9. 他们的科学著作还可得巨额奖金。

资料来源:亚历山大·维西尼奇著:《苏联科学院》1956年版。

5051

几个资产阶级文学权威出版文集所得稿费的估算

	印张数	印刷数量 (万册)	定额 (万册)	每印张稿 费标准① (卢布)	按定额数 可得稿费	总 计 (卢布)	备 注
马尔科夫五卷集 (1972年文学出版社出版)	150	15	5	400	320%	192,000	苏修“24大”中央委员、“23大”中央监察委员、苏联作家协会第一书记。
恰可夫斯基六卷集 (1974年文学出版社出版,已出一卷)	34	15	5	400	320%	43,520 (暂以一卷计算)	苏修“24大”候补中央委员、苏联作家协会书记处书记、《文学报》主编。
格里巴乔夫五卷集 (文学出版社出版)	约150	11.5	5	400	320%	192,000	苏修“23大”、“24大”候补中央委员、苏联作家协会书记处书记。
柯切托夫六卷集 (1973年文学出版社出版,已出三卷)	95	15	5	400	320%	121,600 (暂以三卷计算)	苏修“20大”、“22大”中央监察委员、前《十月》杂志主编,1973年去世。
索费朗诺夫五卷集 (1971年文学出版社出版)	156	11.5	5	300	320%	149,760	《星火》周刊主编
邦达列夫四卷集 (1973年青年近卫军出版社出版)	102	20	5	300	360%	110,160	苏联作家协会书记处书记

注:①稿酬标准是依据 1968 年 4 月 25 日苏联部长会议《关于修改文学作品稿酬标准的

决议》中的规定以及 1960 年 4 月 7 日俄罗斯联邦共和国部长会议《关于文艺作品稿酬的决定》(见卡梅塞夫《文学作品的著作权》，法律出版社，1972 年版)，并考虑到具体作家的地位估计他们可能得到的等级进行估算的；

②具体计算标准是：1)各个“文集”以初版计算；2)因为各书印数超过十万册，所以都按普及版标准计算，即以 5 万册为一个定额，5 万至 10 万为第二个定额，10 万至 15 万为第三个定额，15 万至 20 万为第四个定额；3)第一个定额为第一版，稿酬按 200% 计算，第二个定额等于第二版，按 60% 计算，第三个定额等于第三版，按 60% 计算，第四个定额等于第四版，按 40% 计算；4)每印张稿费，有的按第一级 400 卢布计算，有的按第二级 300 卢布计算。5)具体计算方法是：每印张稿费标准 × 印张数 × 按定额数可得稿费，如：马尔科夫五卷集的稿费为： $150 \times 400 \times 320\% = 192,000$ 卢布。

5052

1960—1965 年肖洛霍夫五部再版作品的稿酬

单位：卢布

	稿 酬
肖洛霍夫选集	120,592
静静的顿河	72,976
被开垦的处女地	143,304
一个人的遭遇	4,035
早期短篇小说	1,620
合 计	342,527

注：计算根据见附表。

1960—1965年肖洛霍夫五部再版作品稿酬估算

	书 名	篇 幅		每印张 稿 费 (卢布)	基 本 稿 费 (卢布)	印			重 版 稿 费 (按再版稿 版率20% 费率计算)	稿 费 合 计 (卢布)
		页 数	印 张			实际印数 (万册)	定 额 印 数 (万册)	印 数 印 费 率		
1960	肖洛霍夫选集第7卷(8卷集)	415	25.9	400	10,360	22.5	10.0	3	2,072	6,216
	肖洛霍夫选集第8卷(8卷集)	402	25.1	400	10,040	22.5	10.0	3	2,008	6,024
	肖洛霍夫选集第7卷(7卷集)	399	24.9	400	9,960	15.0	10.0	2	1,992	3,984
1961	被开垦的处女地	3,595	224.6	400	89,840	52.5	10.0	6	17,968	107,808
	一个人的遭遇	47	3.0	400	1,200	50.0	10.0	5	240	1,200
	静静的顿河	1,594	99.6	400	39,840	30.0	10.0	3	7,968	23,904
	被开垦的处女地	700	43.8	400	17,520	10.0	10.0	1	3,504	3,504
	早期短篇小说	324	20.3	400	8,100	10.0	10.0	1	1,620	1,620
1962	一个人的遭遇	63	4.0	400	1,600	7.5	10.0	1	320	320
	被开垦的处女地	726	45.4	400	18,160	30.0	10.0	3	3,632	10,896
	静静的顿河	1,366	85.4	400	34,160	7.5	10.0	1	6,832	6,832
1963	一个人的遭遇	47	3.0	400	1,200	0.3	10.0	1	240	240
	肖洛霍夫选集1—6卷(8卷集)	2,319	145.0	400	58,000	33.0	10.0	4	11,600	34,800
	一个人的遭遇	56	3.5	400	1,400	13.0	10.0	2	280	840
	肖洛霍夫选集7—8卷(8卷集)	919	57.4	400	22,960	33.0	10.0	4	4,592	18,368
	被开垦的处女地	695	43.4	400	17,360	30.0	10.0	3	3,472	10,416
	一个人的遭遇	57	3.6	400	1,440	6.0	10.0	1	288	288
	静静的顿河	1,561	97.6	400	39,040	10.0	10.0	1	7,808	7,808

	书名	篇幅		每印张稿费(卢布)	基本稿费(卢布)	印数			重版稿费(按第八版再版稿费20%计算)	稿费合计(卢布)
		页数	印张			实际印数(万册)	定额印数(万册)	印数费率		
1964	一个人的遭遇	67	4.2	400	1,680	3.0	10	1	331	331
	静静的顿河(1—2卷)	1,615	100.9	400	40,360	15.0	10	2	8,072	16,144
	静静的顿河(1—2卷)	1,615	100.9	400	40,360	10.0	10	1	8,072	8,072
	一个人的遭遇	63	4.0	400	1,600	4.0	10	1	320	320
1965	一个人的遭遇	32	2	400	800	1.0	10	1	160	160
	肖洛霍夫选集(9卷集)	1,251	78.2	400	31,280	31.5	10	4	6,256	25,024
	被开垦的处女地	712	44.5	400	17,800	30.0	10	3	3,560	10,680
	一个人的遭遇	67	4.2	400	1,680	3.0	10	1	336	336
	静静的顿河	1,366	85.4	400	34,160	5.0	10	1	6,832	6,832
1966	肖洛霍夫选集4—6卷	1,308	81.8	400	32,720	31.5	10	4	6,544	26,176
	静静的顿河	677	42.3	400	16,920	1.0	10	1	3,384	3,384
总计										342,527

注：①肖洛霍夫五部著作的再版情况，见1960年至1966年《苏联图书年鉴》。

②稿费计算标准，是根据《俄罗斯联邦共和国部长会议1960年4月7日第530号决议》，并参照苏联历来关于文艺著作稿酬的规定计算的。著作印张，每一印张规定为4万个印刷符号，表中是按16页等于一印张计算的。文艺著作每印张稿费分250卢布、300卢布、400卢布三种，本表按400卢布计算。定额印数，即再版时以10万册为定额标准。印数稿费率为实际印刷数与定额印数之比(实际印数÷定额印数)，但除数不保留小数，逢小数时按进一计算；例如，实际印数为3万册，定额印数为10万册， $\frac{3}{10}=0.3$ ，但印数稿费率按1计算。关于再版稿费，苏修规定，第2版和第3版按第1版基本稿费的60%付酬，第4版按40%，第5版按35%，第6版、第7版按25%，第8版以后按20%。考虑到肖洛霍夫的著作多次再版，难以精确统计其再版次数，因而本表中统一按第8版的标准(20%)计算。稿费的计算是：基本稿费×20%×印数稿费率。

5053

电影故事片导演和一般摄制人员月工资的比较

单位：卢布

	特 等		一 等		二 等		三 等	
	特 等	一 等	二 等	三 等	特 等	一 等	二 等	三 等
电影导演	300	250	200	180				
助理导演	—	130	100	83				
导演助理	—	83	69	50				
剪辑师	—	150	120	—				
助理剪辑导演	—	120	98	69				
摄影师	250	200	150	130				
助理摄影师	—	110	98	69				
总美术师	—	200	170	140				
布景美术师	—	120	100	88				
特技摄影美术师	—	180	110	98				
助理总美术师	—	98	88	69				
化妆美术师	—	180	120	100				
照相美术师	—	120	98	—				
剪裁美术师	—	150	110	—				
录音师	170	130	98	—				
录音助理	—	60	50	41				

资料来源：根据 1954 年苏联文化部规定及 1972 年有关资料编表。

5054

电影界名演员和一般演员月工资的比较

单位：卢布

	特 等		一 等		二 等		三 等	
	一级	二级	一级	二级	一级	二级	一级	二级
(1) 电影演员								
参与新片摄制时的月薪	450	350	250	200	180	150	120	100
在演剧院时的月薪	300	230	160	130	120	100	88	79
(2) 辅助演员								
参与新片摄制时的月薪	—	—	79	—	69	—	60	—
在演剧院时的月薪	—	—	60	—	50	—	45	—

资料来源：根据 1954 年苏联文化部规定及 1972 年有关资料编表。

5055

影片摄制组人员月薪之外每拍一部影片加发的酬金

单位：卢布

职 务	酬 金
总 导 演	7,500
导 演	2,000
摄 影 师	2,500
美 术 师	2,000
录 音 师	1,500
制 片 主 任	700
演 员	按角色主次领酬。高者达 5,000—6,000 卢布。演员一般每月以 9 个摄制日计算,超过一天,多给 50 卢布。

注：电影演员和影片摄制人员除月薪和酬金外,还有节约成本、质量等奖金。

5056

各种文艺奖

	名 称	设 置 时 间	设 置 单 位	奖 金 数 额	备 注
1	列宁文学艺术奖	1925年批准设立,但一直未授奖。1956年苏共中央决议恢复列宁文艺奖。1967年改为两年授奖一次。	苏共中央和部长会议	1967年前每年授奖名额8人,每人奖金7,500卢布。1967年授奖名额减至5人,奖金增至1万卢布。	在授奖年列宁诞辰日颁发。1974年得奖人为西蒙诺夫、赫连尼科夫、赫拉甫琴柯等人。
2	苏联国家文学艺术奖	原名斯大林文学艺术奖,1939年12月设立。1941年第一次授奖,1953年停发。1961年改名为国家文艺奖。	苏共中央和部长会议	名额10人。每人奖金5千卢布。	每年评奖一次,十月革命节颁发。1973年得奖人为诗人鲁科宁、竖琴家杜洛娃等。
3	文学评论奖	1972年10月设立	部长会议	不详	1974年3月第一次授奖,得奖人为肖洛霍夫、苏尔科夫等五人。

	名称	设置时间	设置单位	奖金数额	备注
4	法捷耶夫军事文学奖	1972年10月设立	部长会议	不详	1974年3月第一次授奖, 得奖人为肖洛霍夫、苏尔科夫等5人。
5	波波夫军事文学奖	1972年8月24日设立	文化部和苏军总政治部	不详	该奖授予反映军事题材的戏剧。
6	尼赫鲁奖	不详	苏、印两国文化部和友协共同设置	不详	苏、印双方各授3名, 得奖人多为文艺界人士。
7	纳赛尔奖	不详	苏、埃两国文化部和友协共同设置	不详	苏、埃双方各授3名, 得奖人多为文艺界人士。
8	共青团文学艺术奖	1966年5月设立	共青团中央	5千卢布	每年10月29日颁发。
9	通讯特写作品奖	1964年设立	全苏记协	不详	每年5月5日出版节颁发, 主要授给记者。
10	反映工人阶级文学作品奖	1970年设立	全苏作协和全苏工会	一等奖5千卢布, 二等奖2,500卢布, 三等奖1,500卢布。	每年“五一”节颁发。
11	普希金文艺奖	1881年设立, 1919年停止授奖, 何年恢复不详。	苏科学院	2,000卢布	主要奖给诗歌和诗评作品。
12	别林斯基文学评论奖	1947年12月10日设立	部长会议	不详	
13	少年儿童文学奖	1966年设立	全苏作协和共青团中央	3,000卢布	每年6月1日颁发。

	名 称	设 置 时 间	设 置 单 位	奖 金 数 额	备 注
14	描写内务 部门工作 人员优秀 文艺作品 奖	1970 年设立	苏内务部和全 苏作协理事会	不详	
15	描写农村 劳动者优 秀作品奖	不详	苏农业部、采 购工会、全苏 作协	不详	
16	青年作家 描写青年 的优秀剧 本奖	不详	苏文化部、共 青团中央、全 苏作协	不详	只授给 33 岁以下的 作家。
17	优秀电影 奖	1966 年设立	电影委员会、 电影工作者协 会	一等奖 3 千卢 布, 二等奖 1,800 卢布	每年举行一次, 全 苏电影节进行评 选。
18	俄罗斯高 尔基国家 文学奖	1966 年设立	俄罗斯联邦部 长会议	2,500 卢布	每年一次, 授给文 学作品的作者。
19	俄罗斯斯 坦尼斯拉 夫斯基国 家奖	1966 年设立	同 上	2,500 卢布	每年一次, 授给“优 秀”话剧作者。
20	俄罗斯格 林卡国家 奖	1966 年设立	同 上	2,500 卢布	每年一次, 授给音 乐作品作者。
21	俄罗斯瓦 西里耶夫 兄弟国家 奖	1966 年设立	同 上	2,500 卢布	每年一次, 授给电 影界。
22	俄罗斯列 宾国家奖	1966 年设立	同 上	2,500 卢布	每年一次, 授给美 术工作者。

	名称	设置时间	设置单位	奖金数额	备注
23	乌克兰舍甫琴柯国家奖	1961年设立	乌克兰部长会议	5千卢布	每年一次。
24	尼·奥斯特洛夫斯基文学奖	不详	乌克兰作协、共青团	一等奖1,500卢布, 二等奖1千卢布	
25	亚·卡兰文学奖	不详	乌克兰作协	不详	卡兰是乌克兰作家, 是乌克兰无产阶级作家小组组织者之一, 1949年被乌克兰民族主义者杀害。
26	雷里斯基文学奖	1969年设立	乌克兰作协	不详	每年一次, 授给翻译乌克兰文学作品的“优秀”译者。可以给外国人。1973年得奖者为保加利亚译者。
27	亚美尼亚国家奖	1965年设立	亚美尼亚部长会议	不详	每两年授奖一次, 共和国成立日授奖。
28	阿塞拜疆阿洪多夫文学奖	1948年设立	阿塞拜疆部长会议	不详	每两年授奖一次。
29	白俄罗斯国家奖	1956年设立库帕拉诗歌、戏剧奖, 柯拉斯文学奖, 1966年改为国家奖。	白俄罗斯部长会议	不详	
30	格鲁吉亚卢斯塔维里文学奖	1964年设立	格鲁吉亚部长会议	5千卢布	每年一次, 共和国成立日颁奖。

	名 称	设 置 时 间	设 置 单 位	奖 金 数 额	备 注
31	格鲁吉亚 共青团文学 奖	1966 年 设 立	格鲁吉亚共青 团中央	3 千卢布	
32	哈萨克阿 拜依国家 文学奖	1965 年 设 立	哈萨克部长会 议	不详	每年共和国成立日 颁奖, 名额 2 个。
33	吉尔吉斯 多克多古 尔国家文 学奖	1965 年 设 立	吉尔吉斯部长 会议	不详	每三年授奖一次。
34	拉脱维亚 国家奖	1956 年 设 立	拉脱维亚部长 会议	不详	1957到1960年每年 授奖一次, 1965年 改为两年一次。
35	立陶宛国 家奖	1956 年 设 立	立陶宛部长会 议	不详	每年授奖一次。
36	立陶宛少 年儿童文 学艺术奖	1966 年 设 立	立陶宛共青团 中央、立陶宛 作协	不详	
37	惹玛捷集 体农庄文 学奖	1965 年 设 立, 授 给反映农村生活 的作品	立陶宛作协	不详	惹玛捷为立陶宛 农民出身的作家。 1916 年去美国, 1921 年初回立陶 宛, 同年逝世。
38	摩尔达维 亚国家奖	1965 年 设 立	摩尔达维亚部 长会议	不详	每年一次, 共和国 成立日授奖
39	塔吉克国 家奖	1959 年 设 立	塔吉克部长会 议	不详	
40	土库曼马 哈都库姆 国家奖	1966 年 设 立	土库曼部长会 议	不详	每年共和国成立日 授奖。

	名称	设置时间	设置单位	奖金数额	备注
41	乌兹别克 尼亚兹国 家奖	1964 年设立	乌兹别克部长 会议	不详	每年共和国成立日 授奖。
42	乌兹别克 哈姆查文 艺奖金	不详	乌兹别克党中 央、部长会议	不详	
43	爱沙尼亚 文学奖	1947 年设立	爱沙尼亚部长 会议	不详	1965 年改为每五 年授两次奖。
44	爱沙尼亚 里依夫诗 歌奖	1965 年设立	爱沙尼亚作协	不详	
45	爱沙尼亚 维里捷集 体农庄奖	1965 年设立	爱沙尼亚作协	不详	每年授给描写农村 生活的“优秀”文学 作品。
46	鞑靼共和 国都卡依 文学奖	1958 年设立	鞑靼作协	不详	每年授奖。
47	楚瓦什共 和国依万 诺夫文学 奖			不详	
48	雅库特奥 翁斯基文 学奖	1966 年设立		不详	每年授奖。
49	荷花奖	不详	伪亚非作家常 设局	不详	该奖名为亚非作家 常设局设立，实为 苏修资助的用于收 买拉拢亚非作家而 设立的。
50	菲尔多乌 斯奖	1971 年设立		不详	奖给苏联和伊朗的 科学、文学、艺术 “优秀”著作。

六 苏修新沙皇对国内非俄罗斯民族的压迫和掠夺

苏联是一个多民族的国家，而且非俄罗斯族人口众多，领土广阔。根据1970年人口普查材料，苏联现有民族与部族119个，其中，非俄罗斯族的人口为11,271万人，占全苏人口的46.6%；非俄罗斯族居住的土地面积为1,430.8万平方公里，占全苏土地面积的63.9%。

历史上，沙皇俄国以最残忍、最野蛮的手段压迫国内各族人民，“打破了民族压迫的世界纪录”（《列宁全集》第22卷，人民出版社1958年版，第354页）。今天，苏修叛徒集团继承老沙皇衣钵，疯狂推行大俄罗斯沙文主义，对国内非俄罗斯族人民实行法西斯的统治和残暴的镇压，在非俄罗斯民族地区发展殖民地式畸形经济，进行残酷的压榨与掠夺，使苏联成为各族人民的监狱。“民族斗争，说到底，是一个阶级斗争问题。”（毛主席：《支持美国黑人反对美帝国主义种族歧视的正义斗争的声明》，1963年8月9日《人民日报》）官僚垄断资产阶级与非俄罗斯各族人民之间的对立，是苏联国内日益尖锐的阶级矛盾的一个重要方面。

(一)政治上的歧视和压迫

1. 俄罗斯族新资产阶级分子控制党政要职， 排挤和打击非俄罗斯民族干部

由俄罗斯人把持党政机关重要职务，是苏修叛徒集团对非俄罗斯民族加强统治的重要手段。“25大”后，在苏修中央统治机构中，共有政治局委员16人，其中10人是俄罗斯族；书记处书记11人，有10人是俄罗斯族；政府各部部长和部一级国家委员会主席共有79人，其中63人是俄罗斯族。在各加盟共和国，党的第一书记虽然由本族人担任，但第二书记绝大部分是俄罗斯人，实际上起监督第一书记的作用。加盟共和国政府各部部长中俄罗斯人也占很大的比重。在中、下级机构和厂矿企业中，苏修强调不得“根据民族特征来选拔干部”，因此，“几乎一切重要岗位都被俄罗斯人占据了”。^①

不仅如此，苏修还对非俄罗斯民族干部以“民族主义”、“地方主义”等为借口，不断进行清洗和撤换。例如，仅在1972年至1973年两年内，在格鲁吉亚以“地方民族主义”为名而被撤职的就有格鲁吉亚共产党中央第一书记姆日阿瓦纳泽，还有书记处书记3人，中央政治局委员和候补委员6人，政府各部部长21人，最高苏维埃主席团副主席3人，区委书记与局长级干部200多人。几乎在同一时间内，在乌克兰随着谢列斯特被撤职而遭到清洗的就有乌共中央书记1人，部长会议副主席1人，最高苏维埃副主席1人，政府各部部长13人，州委第一书记5人，州、市委第二书记9人，书记21人，州、市苏维埃执行委员会主席4人。

^① [苏]伊凡·久巴著：《国际主义还是俄罗斯化？》商务印书馆1972年版第204页。

	年 份	全部席位	其中：俄罗斯人	俄罗斯人占全部席位的比重 %	资料来源
苏共中央政治局委员	1976年	16	10	62.5	根据苏修报刊有关资料
苏共中央政治局候补委员	1976年	6	3	50.0	根据苏修报刊有关资料
苏共中央书记处书记	1976年	11	10	90.9	根据苏修报刊有关资料
苏联政府各部部长与部长级国家委员会主席	1975年	79	63	79.7	根据苏修报刊有关资料
拉脱维亚政府各部部长(不包括部一级委员会)	1971年	41	15	36.6	[美]《波罗的海研究公报》1971年冬出版
哈萨克政府各部部长(不包括部一级委员会)	1971年	35	13	37.1	[美]《波罗的海研究公报》1971年冬出版
乌兹别克政府各部部长(不包括部一级委员会)	1971年	34	13	38.2	[美]《波罗的海研究公报》1971年冬出版
吉尔吉斯政府各部部长(不包括部一级委员会)	1971年	25	12	48.0	[美]《波罗的海研究公报》1971年冬出版
塔吉克政府各部部长(不包括部一级委员会)	1971年	26	8	30.8	[美]《波罗的海研究公报》1971年冬出版
土库曼政府各部部长(不包括部一级委员会)	1971年	24	7	29.2	[美]《波罗的海研究公报》1971年冬出版

	第二书记姓名	民 族	上台日期
乌克兰	索科洛夫	乌克兰人	1976年2月
白俄罗斯	阿克谢诺夫	白俄罗斯人	1971年7月
摩尔达维亚	麦连尼舍夫	俄罗斯人	1973年12月
哈萨克	麦夏茨	俄罗斯人	1971年3月
乌兹别克	罗曼诺索夫	俄罗斯人	1965年3月
吉尔吉斯	普加乔夫	俄罗斯人	1975年5月
塔吉克	波卢卡罗夫	俄罗斯人	1975年5月
土库曼	佩列乌金	俄罗斯人	1975年4月
格鲁吉亚	科尔宾	俄罗斯人	1975年4月
阿塞拜疆	科兹洛夫	俄罗斯人	1968年5月
亚美尼亚	阿尼西莫夫	俄罗斯人	1973年3月
立陶宛	哈拉佐夫	俄罗斯人	1967年
拉脱维亚	别卢哈	乌克兰人	1963年3月
爱沙尼亚	列别杰夫	俄罗斯人	1971年2月

资料来源：根据苏修报刊及有关资料整理。

苏修大量撤换非俄罗斯民族干部

	职	务	姓	名	民	族	撤	换	方	式	撤	换	原	因
(一) 在乌克兰共和国:														
1953年6月		乌克兰共和国第一书记	麦尼尔科夫	麦尼尔科夫	俄罗斯人 (生于乌克兰)		撤	职			撤	职	反对过分俄罗斯化	
1970年		乌克兰共和国国家安全委员会主席	尼基钦科	尼基钦科	乌克兰人		撤	职			撤	职	被认为是谢列斯特的人,在没 有征得谢列斯特同意的情况 下被撤职,任命亲俄罗斯份子 费多尔丘克当安全委员会主席。	
1971年9月		乌克兰作家协会第一书记	冈恰尔	冈恰尔	乌克兰人		撤	职			撤	职	因写过赞扬乌克兰文化的长 篇小说《大教堂》而受到批 判,并且反对将伊凡·久巴 开除出乌克兰作家协会。	
1972年3月31日		乌克兰部长会议第一副主席	索鲍里	索鲍里	乌克兰人		被迫退休	职			撤	职	被认为是谢列斯特的人	
1972年5月25日		乌克兰中央第一书记	谢列斯特	谢列斯特	乌克兰人		撤	职			撤	职	他写的《我们的苏维埃乌 克兰》被批判是“有民族主 义情绪”的作品,在经济上 他强调自给自足,并且祖 护有民族主义情绪的人, 如:冈恰尔、久巴等。	
1972年5月28日		中央统计局局长	科瓦连克	科瓦连克	乌克兰人		撤	职			撤	职	被认为是谢列斯特的人	
1972年12月31日		乌克兰党刊《乌克兰共产党人》主编					撤	职			撤	职	被认为是谢列斯特的人	
1972年		乌克兰党中央组织部长	奥夫恰连科	奥夫恰连科	乌克兰人		撤	职			撤	职	被认为是谢列斯特的人	
1972年		乌克兰中央宣传书记	叶利钦科	叶利钦科	不详		撤	职			撤	职	被认为是谢列斯特的人	
1973年9月14日		乌克兰共和国文化部长	米哈依洛夫	米哈依洛夫	不详		撤	职			撤	职	被认为是谢列斯特的人	
1973年10月19日		乌克兰共和国农村建设部长	达坚科夫	达坚科夫	乌克兰人		撤	职			撤	职	被认为是谢列斯特的人	
1973年11月13日		乌克兰共和国高等与中等专业教育部长					撤	职			撤	职	被认为是谢列斯特的人	

	职 务	姓 名	民 族	撤 换 方 式	撤 换 原 因
1973年11月26日	乌克兰共和国人民监察委员会主席	马连金	不 详	撤 职	被认为是谢列斯特的人
1972年	波尔特瓦州委第一书记	穆日茨基	不 详	撤 职	被认为是谢列斯特的人
1973年	伏罗希洛夫格勒州委第一书记	谢甫琴科	乌克兰人	撤 职	被认为是谢列斯特的人
1974年5月4日	乌克兰共和国煤炭工业部长	胡多索夫	不 详	被迫退休	被认为是谢列斯特的人
1974年6月28日	乌克兰最高苏维埃主席团副主席	鲍伊利	不 详	撤 职	被认为是谢列斯特的人
1974年	乌克兰最高苏维埃主席团委员	鲁 辛	不 详	降 职	被认为是谢列斯特的人
1972—1974年	因谢列斯特事件被撤换的州委第一书记有5人,州委、市委第二书记9人,州委、市委书记21人,州、市苏维埃执行委员会主席4人,区委负责意识形态书记中的25%。				
(二) 在格鲁吉亚共和国:					
1970年1月9日	格共中央书记	斯图鲁阿	格鲁吉亚人	撤 职	因特亲斯大林观点,在苏共“23大”会上曾经谴责苏修“对个人迷信”的过分批评。
1972年9月	格共中央第一书记	姆日阿瓦纳泽	格鲁吉亚人	撤 职	“过分强调本民族发展的独特道路”
1972年9月	格共中央宣传书记	茨哈卡雅	不 详	撤 职	“地方民族主义”
1972年	格共中央局委员、第比利斯市委第一书记	洛拉什维利	不 详	撤 职	“地方民族主义”
1972年	格鲁吉亚共和国最高法院院长	麦特列维利	不 详	撤 职	“地方民族主义”
1972年	格共中央组织部长	谢瓦尔德纳泽	格鲁吉亚人	撤 职	“地方民族主义”
1972年	《东方曙光报》主编		不 详	撤 职	“地方民族主义”
1972年	格共中央商业、计划、财政部长		格鲁吉亚人	撤 职	“地方民族主义”

	职 务	姓 名	民 族	撤 换 方 式	撤 换 原 因
1972年	格魯吉亞共和國郵電部長	卡夫塔拉澤	格魯吉亞人	撤 職	“地方民族主義”
1972年	格魯吉亞共和國社會擔養部長	托普里澤	格魯吉亞人	撤 職	“地方民族主義”
1972年	格魯吉亞共和國地方工業部副部長	阿布季德澤	格魯吉亞人	撤 職	“地方民族主義”
1972年	第比利斯市蘇維埃執行委員會第一副主席			撤 職	“地方民族主義”
1973年7月13日	格魯吉亞共和國衛生部長	鮑喬里什維利	不 詳	撤 職	“地方民族主義”
1973年7月25日	格魯吉亞共和國建築部長	瓦沙基澤	格魯吉亞人	撤 職	“地方民族主義”
1973年8月7日	格魯吉亞電影委員會主席	沙拉里澤	格魯吉亞人	撤 職	“地方民族主義”
1973年8月21日	格魯吉亞國家技術委員會主席	多利澤	格魯吉亞人	撤 職	“地方民族主義”
1973年9月7日	格魯吉亞共和國地方工業部長	麥格列剎什維利	不 詳	撤 職	“地方民族主義”
1973年11月13日	格魯吉亞國家出版委員會主席			撤 職	“地方民族主義”
1973年	哥里市委第一書記	洛拉什維利	不 詳	撤 職	“地方民族主義”
1972年3月— 1973年12月	在格魯吉亞共和國以“地方民族主義”為名被清洗的有：格魯吉亞共和國各部長14人，直轄市委第一書記4人，兩個直轄的自治共和國與一個自治州黨委書記5人，區委書記和局長以上幹部200多人。				
(三) 在阿塞拜疆共和國：					
1969年7月	阿共中央第一書記	阿洪多夫	阿塞拜疆人	撤 職	“地方主義”
1969年12月	阿塞拜疆最高蘇維埃主席團主席	伊斯肯杰洛夫	阿塞拜疆人	撤 職	“地方主義”
1975年	阿塞拜疆最高蘇維埃主席團副主席	阿利耶夫	阿塞拜疆人	撤職、判刑	反對蘇修現行政策

年份	职务	姓名	民族	撤换方式	撤换原因
1975年	卡拉巴赫自治州党委第一书记	麦尔库尼扬	亚美尼亚人	撤	州内居民因不满苏修将该州强行由亚美尼亚划归阿塞拜疆，发生骚动。州委书记因对这种“非无产阶级倾向的自由主义”而被撤换。
1975年	卡拉巴赫自治州党委宣传书记	阿鲁蒂乌尼扬	亚美尼亚人	撤	理由同上
(四) 在亚美尼亚共和国：					
1966年2月5日	亚共中央第一书记	扎罗比扬	亚美尼亚人	撤	亚美尼亚是苏联主要产铜地区。扎罗比扬拒绝接受苏修下达的不切实际的指标，同时抱怨对铜矿的投资少、设备差。1965年4月埃里温市民表现“民族热”的游行示威，扎罗比扬没有及时阻止。
1966年2月5日	被撤职 亚共中央5个书记中有4个				同上
1972年11月	亚美尼亚国家安全委员会主席	巴达缅茨	亚美尼亚人	撤	“地方主义”
1973年3月	亚共中央第二书记	捷尔一加扎里扬	亚美尼亚人	撤	“地方主义”
1973年	亚美尼亚最高苏维埃主席团主席	阿鲁久尼扬	亚美尼亚人	撤	“地方主义”
1974年11月27日	亚共中央第一书记	科钦扬	亚美尼亚人	退	“地方主义”
1974年12月7日	亚美尼亚共和国内务部长	达尔比尼扬	亚美尼亚人	降	“地方主义”
1975年	亚共中央局委员兼中央书记	麦尔科尼扬	亚美尼亚人	撤	“地方主义”
1975年	亚共中央局委员兼中央书记	哈哈图梁	亚美尼亚人	撤	“地方主义”

年份	职务	姓名	民族	撤换方式	撤换原因
1975年	亚共中央局委员、部长会议主席	穆拉江	亚美尼亚人	撤职	“地方主义”
1975年	亚共中央局候补委员、中央组织部部长	斯捷潘尼扬	亚美尼亚人	撤职	“地方主义”
1975年	亚共中央局候补委员	萨基扬	亚美尼亚人	撤职	“地方主义”
1975年	亚美尼亚部长会议第一副主席	莫夫谢相	亚美尼亚人	撤职	“地方主义”
1972年11月— 1976年6月	在亚美尼亚以“地方民族主义”为名被清洗的有：格共中央局委员与候补委员9人(清洗面为64%)，政府各部部长15人(清洗面为35%)，其中包括内务部长，教育部长，建设部长，农村建设部长，建筑材料工业部部长和卫生部长，市、区委书记12名(清洗面占1/3)，其中包括埃里温市委第一书记和苏维埃执行委员会正、副主席。				
(五) 在拉脱维亚共和国：					
1959年8月	拉脱维亚共和国部长会议副主席	别尔克拉夫斯	拉脱维亚人	撤职 被赶出拉脱维亚	坚持拉脱维亚经济自给自足原则；拒绝在拉脱维亚扩建车辆与柴油机厂，主张扩大满足人民生活必需的轻工业与食品工业。
1959年11月	拉脱维亚最高苏维埃主席团主席	奥左林	拉脱维亚人	降为第一副主席	因支持别尔克拉夫斯
1959年	拉共中央第二书记	克鲁明什	拉脱维亚人	降为部长会议副主席、教育部长	因支持别尔克拉夫斯
1959年	里加市委第一书记	斯特劳尤姆	拉脱维亚人	撤职	因支持别尔克拉夫斯
1959年	拉共中央书记	比塞尼克	拉脱维亚人	撤职	因支持别尔克拉夫斯
1959年	拉脱维亚团中央第一书记	鲁斯库里	拉脱维亚人	撤职	因支持别尔克拉夫斯
1959年	拉脱维亚共和国文化部长	卡尔平	拉脱维亚人	撤职	因支持别尔克拉夫斯
1959年	拉脱维亚共和国部长会议主席	拉齐斯	拉脱维亚人	撤职 “因健康辞职”	与别尔克拉夫斯事件有关

年	职 务	姓 名	民 族	撤 换 方 式	撤 换 原 因
1959年	拉脱维亚共和国《战报》主编	皮 赞	拉脱维亚人	撤	因支持别尔克拉夫斯
1959年	拉脱维亚共和国计划委员会副主席	穆 金	拉脱维亚人	撤	因支持别尔克拉夫斯
1959年	拉脱维亚团中央书记	瓦 尔 特	拉脱维亚人	撤	因支持别尔克拉夫斯
1959年	拉脱维亚共和国文化部副部长	采尔科夫斯基	拉脱维亚人	撤	因支持别尔克拉夫斯
1959年	拉脱维亚共和国卫生部副部长	普罗姆贝格	拉脱维亚人	撤	因支持别尔克拉夫斯
1959年	拉脱维亚共和国农业部副部长	瓦 里	拉脱维亚人	撤	因支持别尔克拉夫斯
1959年	拉脱维亚共和国公路部部长	科别尔特	拉脱维亚人	撤	因支持别尔克拉夫斯
1959年	拉脱维亚中央监察委员会主席	普奈苏姆	拉脱维亚人	撤	因支持别尔克拉夫斯
1959年	拉脱维亚部长会议高级顾问	埃伦斯特雷特	拉脱维亚人	撤	因支持别尔克拉夫斯
1959年	里加市执行委员会第一副主席	克列伊图	拉脱维亚人	撤	因支持别尔克拉夫斯
1959年	里加市报主编	达尔宾	拉脱维亚人	撤	因支持别尔克拉夫斯
1959年	拉脱维亚共青团刊物主编	布连齐	拉脱维亚人	撤	因支持别尔克拉夫斯
1959年	拉脱维亚科学院经济研究所所长	泽尔维	拉脱维亚人	撤	因支持别尔克拉夫斯
1959年	拉脱维亚中央行政部负责人	卡 曾	拉脱维亚人	撤	因支持别尔克拉夫斯
1959年	拉脱维亚部长会议干部司司长	赞德马尼	拉脱维亚人	撤	因支持别尔克拉夫斯
1959年	里加市教育局局长	克比耶蒂	拉脱维亚人	撤	因支持别尔克拉夫斯
1959年	里加市许多中学校长	克比耶蒂	拉脱维亚人	撤	因支持别尔克拉夫斯

资料来源：根据苏修报刊和有关资料整理。

2. 打着民族融合的幌子,强制推行俄罗斯化

苏修叛徒集团通过摧残非俄罗斯民族文化、强制推行俄语、大搞民族迁移等手段,强制推行俄罗斯化,实行“不流血的种族灭绝”。

列宁很早就指出:“**必须取消义务国语, 保证居民能够用各种当地语言在学校中授课**”, 而义务国语就是“**硬要俄国其他各族居民使用在俄国居民中占少数的大俄罗斯人的语言**。”(《列宁全集》人民出版社1958年版,第20卷,第57、59页)苏修叛徒集团背弃列宁主义原则,在社会生活中排斥民族语言,强制各族人民将俄语作为国语使用。今天在非俄罗斯族地区,一切官方文牍都必须使用俄语。在党政机关、群众团体、军队、厂矿企业、科研、文化部门和公共场所,甚至在大的商店里,都一律使用俄语。用各种非俄罗斯族语言出版的书籍和报刊在出版物中所占的比重越来越小,用非俄罗斯族语言在电台广播也越来越少,电影和戏剧都很少使用民族语言。在学校里,非俄罗斯族的儿童从一年级起就必须学习俄语,三年级以上就要求用俄语讲课。在苏联119个民族中,仅66个民族有本民族语言的学校。在大学里,几乎全部使用俄语,第聂伯罗彼得罗夫斯克大学甚至连《乌克兰文学》课都要用俄语讲授。由于强制推行俄语,越来越多的人被迫放弃本民族语言,改用俄语,苏联境内某些非俄罗斯族使用本族语言的人的比重不断下降,特别是在城市里更为显著。这样做的后果,就是“随着时间的推移,也就改变了他们的种族(民族)身分。”^①例如,从1926到1970年,居住在俄罗斯联邦的乌克兰人,从581万降到334.6万,苏修报刊也供认说:“住在俄罗斯联邦的乌克兰人,不仅比重下降,而且绝对数也下降了。这是因为这里的部分乌克兰人显然地改变了自己的民族自觉。”^②强制推行俄语,引起了非俄罗斯族人民的强烈不满,他们通过各种形式进行反抗。例如,在亚美尼亚的日历本、标语牌和布告上,经常出现这样的词句:“不管你在什么地方,你可以忘掉你的母亲,但决不可忘记你的祖国的

① [苏]《世界人口手册》莫斯科1969年版。

② [苏]《统计公报》1972年第5期。

语言。”^①1973年春，吉尔吉斯科学院院士、语言学家尤达欣在共和国的科学院全体大会上说：“把俄语作为本族第二语言的论点是否正确，值得怀疑。”

列宁在揭露沙皇政府的移民政策时说：“从俄罗斯向外移民则完全为了贯彻‘边区俄罗斯化’这一民族主义原则。”（《列宁全集》人民出版社1959年版，第18卷，第81页）今天苏修叛徒集团也在大搞民族迁移，把当地本族居民大量迁往外地，把俄罗斯人大量迁入民族地区，通过民族杂居来加速俄罗斯化。在1959至1970年期间，全苏的俄罗斯人增长13%，而在各民族地区的俄罗斯人却增长了31%，这显然是大量移民的结果。在一些加盟共和国里，本民族的人口比重不断下降，而俄罗斯族的人口比重却不断上升，例如在拉脱维亚共和国，拉脱维亚族人口比重在1959至1970年期间由62%下降为56.8%，而同期俄罗斯族人口比重却由26.6%上升到29.8%。这种趋势在大城市里更为突出，例如在吉尔吉斯首都伏龙芝，1970年俄罗斯族人口的比重占到66%，同期在哈萨克首都阿拉木图的俄罗斯族人已超过70%。

由于大量的民族迁移，异族通婚现象相当普遍，从而大大加速了俄罗斯化的过程。苏修当局经常在报纸上，在电台和电视节目中，以及在各种集会与出版物中，一再鼓励异族通婚，并把它“作为形成人类历史上新的共同体，即苏维埃人”的一种重要手段而加以推广。勃列日涅夫在庆祝苏联成立五十周年大会上毫不掩饰地宣称：由于“许多不同民族的人在一起生活和劳动，全国异族通婚的事例在增加——有几百万例。”“这个情况怎么样——是坏还是好？我们共产党人坚定地回答：好，好得很！”

实际情况远远超过勃列日涅夫供认的数字。据苏修报刊透露：“整个苏联在将近5,900万个家庭中，就有大约800万个家庭的成员已经族际化，而在哈萨克斯坦，这种家庭达1/5左右。”^②在城市里，异族通婚情况更为显著。1970年全苏城市中异族通婚率为17.5%，摩尔达维亚的城市则高达34.4%。

① [美]《巴尔的摩太阳报》1975年1月2日。

② [苏]《青年共产党人》1976年第4期《苏维埃联邦》一文。

	内 容	资 料 来 源
1959年	哈萨克共和国第一书记穆希金诺夫说：“在各共和国的民族学校中，必须既学习当地语言，又学习俄语。”	穆希金诺夫在苏共“21大”的发言
1973年	摩尔达维亚共和国第一书记鲍久尔说：“在儿童机构、小学、中学、中等专业学校和高等学校里学习俄语，是完全符合生活要求和劳动人民的利益和愿望的。”	《苏维埃摩尔达维亚报》 1973年4月27日
1973年	阿塞拜疆共和国第一书记科钦扬说：“在共和国的普通学校里，从一年级开始就教授俄语，已经有好几年了。我们各级党组织要关心的是，使劳动人民能同掌握本族语言一样来掌握俄语，必须继续把学习俄语的任务置于我们注意的中心，在国民教育的各个环节上进一步加强这项工作。”	《共产党人报》1973年4月6日
1975年	乌兹别克共和国第一书记拉希多夫说：“在中小学、中等专业学校和高等院校进一步完善俄语教学，具有巨大的政治意义、全国意义和国际主义意义。为了顺利解决这点，各加盟共和国专门人员必须进行越来越紧密的不断加强的创作合作。”	[苏]《东方真理报》 1975年10月22日、23日
1958年	“非俄罗斯共和国的教育当局在1958年(教育)法以后，已经废除以前关于强迫本民族的儿童进入本民族学校的规定。”	《乌克兰真理报》1959年4月19日
1971年	“在非俄罗斯共和国内上俄罗斯学校的俄罗斯人的孩子，不需要学习所在国家的语言。但是非俄罗斯人的孩子，从一年级起，就必须每天学习俄语课。”	[美]《波罗的海研究公报》1972年第8期
1965年	“小学、中等专科学校以及所有的高等学校，基本上都用俄语讲授。”	《苏联民族学》1965年第6期第98页
1971年	“这种俄罗斯语言的政策也在苏联中学里表现出来。按规定，青年在他们自己的(非俄罗斯)共和国内，要想考进中学，必须通过俄罗斯语言和俄罗斯文学的考试。”	[美]《波罗的海研究公报》1971年第1期
1971年	“非俄罗斯人在他们自己的共和国以外，就没有非俄罗斯语言的学校。这些非俄罗斯人被迫将其子女送入俄罗斯人的学校，而那里根本不用他们自己的语言讲课。”	[美]《波罗的海研究公报》1971年第1期
1971年	“约占78%的大部分中学教科书是用俄文写的。在非俄罗斯共和国内，大部分的毕业论文和博士论文都是用俄文写的；例如在乌克兰85%、在拉脱维亚80%的这类论文都是用俄文写的。”	[美]《波罗的海研究公报》1971年第8期
1965年	“幼儿园和日间托儿所，是推行俄罗斯化的最可怕、最罪恶的罪证之一。在这里，对孩子们毫无防御的心灵采取了不能更改的强灌办法。除了少数几个例外，城市里的幼儿园和日间托儿所完全都是用俄罗斯语的。”	伊凡·久巴《国际主义还是俄罗斯化》商务印书馆第286页

	内 容	资 料 来 源
1969 年	“教非俄罗斯族青年学俄语，不仅是学校的迫切任务，而且也是从事军事爱国主义工作的组织的任务，在军队里则是指导员和政治机构的迫切任务。”	[苏]《文学报》1969年4月2日安斯特·萨尔的文章
1971 年	“1969年1月，在基辅市407个小时的广播中，只有84小时零40分钟是用乌克兰语广播。而在里加市只有13%的时间是用拉脱维亚语广播，其余的时间全部用俄语广播。”	[美]《苏联少数民族的处境》
1972 年	“目前（在拉脱维亚）有一家电台和一家电视台的节目专用俄语广播，另一家电台的节目则用两种语言广播。可见，约有2/3的电台和电视节目是用俄语播送的。里加广播中心的前负责人耶林斯基因抵制新来者的要求而被撤职。”	《拉脱维亚十七名老党员给外国党的信》
1965 年	“连基辅共和国交响乐团（更不用说大多数地方级交响乐团）都不用乌克兰语演唱，我们又何必去谈业余级艺术活动呢？” “在乌克兰，俄罗斯剧场也许比乌克兰剧场还要多。作为‘最流行的艺术’的电影，也差不多全是俄罗斯的。甚至由乌克兰制片厂摄制的影片，也用俄语配音后放映，而不是相反。”	伊凡·久巴《国际主义还是俄罗斯化》商务印书馆第290页，228页
1972 年	“尽管在拉脱维亚可以得到苏联出版的全部报刊书籍，拉脱维亚的定期出版物几乎有一半是用俄文出版的。拉脱维亚缺乏用于出版拉脱维亚人的著作和学校课本的纸张；然而，俄罗斯作者的著作以及俄文的学校课本都出版了。”	《拉脱维亚十七名老党员给外国党的信》
1972 年	“共和国的、市的、州的和大多数区的行政机构以及所有的企业，都用俄语处理一切事务。”	《拉脱维亚十七名老党员给外国党的信》
1965 年	“党、共产主义青年团、工会和其他社会和公民的各种活动，也几乎完全用俄罗斯语言进行。”	伊凡·久巴《国际主义还是俄罗斯化》商务印书馆版，第282页
1972 年	“……所有大小集会都用俄语进行。有许多单位，其中绝大多数是拉脱维亚人；但是，如果在这个单位里只有一个俄罗斯人，那么他提出会议要用俄语进行的要求就会被接受。如果不是这样做，那么这个单位就会被指责犯有民族主义。”	《拉脱维亚十七名老党员给外国党的信》
1971 年	“要想取得负责职务，必须会俄语。目前，在爱沙尼亚一系列城市和地区，已经听不见爱沙尼亚语言了。”	[瑞典]安德列斯·贡《从爱沙尼亚看苏联帝国主义》

苏联境内部分民族使用本族语言的人比重下降情况

	使用本族语言的人的 %			使用本族语言的人的 %	
	1959 年	1970 年		1959 年	1970 年
俄罗斯	99.8	99.8	尼夫赫	76.3	49.5
乌克兰	87.7	85.7	乌里奇	84.9	60.8
白俄罗斯	84.2	80.6	萨阿米	69.9	56.2
鞑靼	92.1	89.2	乌德盖	73.7	55.1
哈萨克	98.4	98.0	伊捷尔	36.0	35.7
格鲁吉亚	98.6	98.4	开特	77.1	74.9
摩尔达维亚	95.2	95.0	奥罗奇	68.4	48.6
犹太	21.5	17.7	恩加那善	93.4	75.4
日尔曼	75.0	66.8	犹卡吉尔	52.5	46.8
楚瓦什	90.8	86.9	卡累利阿	71.3	63.0
乌德莫尔特	89.1	82.6	图瓦	99.1	98.7
车臣	98.8	98.7	罗马尼亚	83.3	63.9
马里	95.1	91.2	库尔德	89.9	87.6
奥塞梯	89.1	88.6	芬兰	59.5	51.0
科米	89.3	82.7	哈卡斯	86.0	83.7
科米-彼尔米亚克	87.6	85.8	阿尔泰	88.5	87.2
朝鲜	79.3	68.6	东干(回族)	95.1	94.3
保加利亚	79.4	73.1	伊朗	44.7	36.9
希腊	41.5	39.3	捷克	49.0	42.9
布里亚特	94.9	92.6	朔尔	83.7	73.5
雅库特	97.6	96.3	斯洛伐克	61.2	52.0
匈牙利	97.2	96.6	维普斯	46.1	34.3
印古什	97.9	97.4	埃斯基摩	84.0	60.0
加告兹	94.0	93.6	托富尔	89.1	56.3
涅涅茨	84.7	83.4	日热尔	34.7	26.6
埃文基	54.9	51.3	达尔金	98.6	98.4
汉提奇	77.0	68.9	拉克	95.8	95.6
楚科奇	93.9	82.6	塔巴萨兰	99.2	98.9
埃文尼	81.4	56.0	诺盖	90.0	89.8
那乃	86.3	69.1	鲁土尔	99.9	98.9
曼西	59.2	52.4	查胡尔	99.2	96.5
科里亚克	90.5	81.1	卡拉伊姆	13.9	12.8
多尔干	93.9	89.8	阿留申	22.3	21.8

资料来源：〔苏〕《1970年全苏人口普查结果》1972年莫斯科版第4册，第20—27页。

在城市中非俄罗斯族人使用本族语言的比重

(1970年)

单位: 万人

	在全部人口中使用本族语言的人数		在城市居民中使用本族语言的人数	
	人数	占全部人口的比重%	人数	占全部城市人口的比重%
乌克兰	3,490.6	85.7	1,499.4	75.9
白俄罗斯	907.1	98.6	222.0	96.9
鞑靼	729.1	80.6	250.9	63.4
哈萨克	528.9	89.2	271.9	34.0
阿塞拜疆	519.5	98.0	135.7	95.8
亚美尼亚	430.1	98.2	168.0	96.6
格鲁吉亚	325.4	91.4	202.4	87.8
摩尔达维亚	319.3	98.4	138.6	97.0
立陶宛	256.3	95.0	45.4	82.5
塔吉克	260.5	97.9	120.8	97.0
乌兹别克	210.4	98.5	53.7	96.7
吉尔吉斯	123.3	66.8	48.9	58.3
土库曼	147.2	86.9	33.5	68.0
土瓦什	150.8	98.9	45.9	97.2
吉尔斯	143.4	98.8	20.7	97.6
拉脱维亚	136.1	95.2	70.3	93.2
爱沙尼亚	98.3	77.8	25.8	56.6
乌克兰	96.2	95.5	52.1	93.9
德摩利	58.2	82.6	14.5	64.2
马塞梯	54.6	91.2	9.0	73.2
奥塞梯	43.3	88.6	22.0	85.0
科米	26.6	82.6	7.8	66.7
米比亚	13.2	85.8	2.3	65.7
布列亚特	29.1	92.6	6.2	80.5
雅库特	28.5	96.3	5.4	87.0
巴达	27.4	97.9	6.3	94.0
涅茨	2.4	83.4	0.2	64.0
涅文	1.3	51.3	0.2	44.9
埃文	0.4	52.4	0.06	30.0
汉提	1.5	68.9	0.1	42.2
楚奇	1.1	82.6	0.1	56.2
科里亚克	0.6	81.1	0.1	59.4
里利	9.2	63.0	3.3	50.4
卡累	12.6	92.0	4.4	89.8
卡拉	11.1	98.2	1.7	93.0
卡第	9.6	96.0	1.9	86.7
阿哈	5.6	83.7	1.2	67.4
巴尔	5.8	96.7	1.6	93.5
阿尔	4.9	94.3	0.5	64.6
契尔克	3.7	92.5	0.6	75.1

资料来源: [苏]《1970年全苏人口普查结果》1972年莫斯科版第4册,第27—29页。

6007

苏联用俄语和其它语种印刷书籍的比重

(1960年)

%

种 类	用 俄 语 印 刷			用苏联其它民族语言印刷		
	按书的种类	按印刷份数	按印张数	按书的种类	按印刷份数	按印张数
宣传鼓动性著作	60.6	81.2	80.2	35.1	15.7	15.7
科学著作	77.3	85.5	88.5	16.6	12.5	9.6
生产和技术说明等著作	86.5	90.3	94.0	13.2	9.5	5.9
普及学校教材	21.9	62.4	64.3	67.4	28.6	27.3
高等学校教材	80.0	81.7	83.3	15.7	7.5	8.9
文学艺术、回忆录和随笔特写等著作	51.5	85.5	87.1	46.2	13.8	12.0
儿童读物(文学艺术、社会政治和科学普及读物)	47.7	86.9	87.6	50.3	12.6	12.0
合 计	72.7	82.0	82.6	24.6	15.1	14.0

注：表中未列用外国语言印刷书籍的比重。

资料来源：〔苏〕《1960年苏联印刷》第116—117页，莫斯科版1961年。

6008

各加盟共和国用本民族语言发行的书籍种数

单位：种

	1960		1974		用本民族语言发行书籍占总发行数的%	
	总发行数	其中：用本民族语言	总发行数	其中：用本民族语言	1960	1974
全 苏						
俄罗斯联邦	48,940	45,063	54,971	50,738	92.1	92.3
乌克兰	7,889	3,844	8,814	2,893	48.7	32.8
白俄罗斯	1,602	425	3,102	438	28.1	14.1
摩尔达维亚	1,038	404	1,897	634	38.9	33.7
中 亚 五 国						
哈萨克	1,420	572	2,061	710	40.3	34.4
乌兹别克	1,875	1,028	2,269	1,041	54.8	45.9
吉尔吉斯	843	469	940	413	55.6	43.9
塔吉克	728	471	854	399	64.7	46.7
土库曼	602	392	482	267	65.1	55.4
外高加索三国						
格鲁吉亚	2,516	1,884	2,340	1,690	74.9	72.2
阿塞拜疆	1,327	988	1,304	926	74.5	71.0
亚美尼亚	1,247	1,032	1,078	765	82.8	71.0
波罗的海三国						
立陶宛	2,206	1,768	1,862	1,348	80.1	72.4
拉脱维亚	2,354	1,505	2,430	1,245	63.9	51.2
爱沙尼亚	1,477	1,188	2,391	1,707	80.4	71.4

资料来源：《苏联国民经济统计年鉴》1960年第810页；1974年第721页。

6009

各加盟共和国用本民族语言发行的杂志与定期刊物种数

单位：种

	1960		1970		1974		用本民族语言发行的杂志、刊物占总发行数的%		
	总发行数	其中：用本民族语言	总发行数	其中：用本民族语言	总发行数	其中：用本民族语言	1960	1970	1974
全苏	2,361	2,227	4,133	3,945	5,153	4,940	94.3	95.5	95.9
俄罗斯联邦	369	192	523	185	506	184	52.0	35.6	36.4
乌克兰	92	24	102	27	151	33	26.1	26.5	22.0
白俄罗斯	50	18	81	18	52	19	36.0	22.2	36.5
摩尔多维亚									
中亚五国									
哈萨克	97	16	153	24	167	29	16.5	15.7	12.0
乌兹别克	110	29	127	33	130	29	26.4	26.0	22.3
吉尔吉斯	36	13	45	18	51	20	36.1	40.0	39.2
塔吉克	52	20	42	15	51	16	38.5	35.7	31.4
土库曼	34	13	35	15	30	14	38.2	42.9	46.7
外高加索三国									
格鲁吉亚	125	93	132	97	124	88	74.4	73.5	71.0
阿塞拜疆	94	61	116	74	135	71	64.9	63.8	52.6
亚美尼亚	61	43	101	74	114	62	70.5	73.3	54.4
波罗的海三国									
立陶宛	73	62	123	86	171	124	84.9	69.9	72.5
拉脱维亚	92	64	106	55	132	54	69.6	51.9	40.9
爱沙尼亚	115	99	149	111	156	103	86.1	74.5	66.0

资料来源：《苏联国民经济统计年鉴》1960年812页，1974年722页。

6010

俄罗斯人向各加盟共和国移民的情况

	人口数(万人)		1970年为1959年的%
	1959年	1970年	
全苏的俄罗斯人	11,411.4	12,901.5	113
居住在俄罗斯联邦的俄罗斯人	9,786.3	10,774.8	110
居住在俄罗斯联邦之外的俄罗斯人	1,625.1	2,126.7	131
其中：			
居住在乌克兰共和国	709.1	912.6	129
居住在白俄罗斯共和国	66.0	93.8	142
居住在摩尔多维亚共和国	29.3	41.4	141
居住在哈萨克共和国	397.2	552.2	139
居住在乌兹别克共和国	109.2	147.3	135
居住在吉尔吉斯共和国	62.4	85.6	137
居住在塔吉克共和国	26.3	34.4	131
居住在土库曼共和国	26.3	31.3	119
居住在亚美尼亚共和国	5.6	6.6	118
居住在立陶宛共和国	23.1	26.8	116
居住在拉脱维亚共和国	55.6	70.5	128
居住在爱沙尼亚共和国	24.0	33.5	140

资料来源：《1970年全苏人口普查结果》1972年莫斯科版第4册，第12—15页。

6011 部分加盟共和国内当地民族比重下降和俄罗斯人比重上升情况

单位：万人

	人 数		百 分 比	
	1959 年	1970 年	1959 年	1970 年
乌克兰共和国	4,187	4,713	100	100
其中：乌克兰人	3,216	3,528	76.8	74.9
俄罗斯人	709	913	16.9	19.4
摩尔达维亚共和国	288	357	100	100
其中：摩尔达维亚人	189	230	65.4	64.6
俄罗斯人	293	414	10.2	11.6
拉脱维亚共和国	209	236	100	100
其中：拉脱维亚人	130	134	62.0	56.8
俄罗斯人	56	71	26.6	29.8
爱沙尼亚共和国	120	136	100	100
其中：爱沙尼亚人	89	93	74.6	68.2
俄罗斯人	24	33	20.1	24.7

资料来源：〔苏〕《1970 年全苏人口普查结果》1972 年莫斯科版第 4 册，第 12—15 页。

6012

各加盟共和国城市居民中俄罗斯人所占的比重

(1970 年数)

%

	在全部居民中		在城市居民中		在首都居民中	
	本民族所占的比重	俄罗斯人所占的比重	本民族所占的比重	俄罗斯人所占的比重	本民族所占的比重	俄罗斯人所占的比重
俄罗斯联邦	—	82.8	—	87.3	—	89.2
乌克兰	74.9	19.4	62.9	30.0	64.8	22.9
白俄罗斯	81.0	10.4	69.3	19.7	65.4	22.9
摩尔达维亚	64.6	14.2	35.4	28.3	36.5	30.9
中亚五国						
哈萨克	32.6	42.4	17.1	58.4	12.1	70.3
乌兹别克	65.5	12.5	41.1	30.4	37.0	40.8
吉尔吉斯	43.8	29.2	17.3	51.4	12.3	66.0
塔吉克	56.2	11.9	38.6	29.9	26.7	42.8
土库曼	65.6	14.5	43.5	29.0	38.3	42.7
外高加索三国						
格鲁吉亚	66.8	8.5	59.8	14.7	57.5	14.0
阿塞拜疆	73.8	10.0	60.8	18.3	46.3	27.7
亚美尼亚	88.6	2.7	93.1	3.5	95.3	2.6
波罗的海三国						
立陶宛	80.1	8.6	73.2	14.6	42.7	24.5
拉脱维亚	56.8	29.8	46.7	37.9	40.8	42.7
爱沙尼亚	68.2	24.7	57.4	34.0	55.0	35.8

资料来源：〔苏〕《1970 年全苏人口普查结果》1972 年莫斯科版第 4 册，第 43—320 页。

情 况	资 料 来 源
<p>勃列日涅夫宣扬：“在每一个苏维埃共和国，在每个州和我们每一个大城市里，许多不同民族的人在一起生活和劳动。全国异族通婚的事例在增加——有几百万例。……这个情况怎么样——是坏还是好？我们共产党人坚定地回答：好，好得很！”</p> <p>“各共和国的居民多民族化的增长，这是一种进步过程。它是共和国间移民与交换干部的结果。……(它)促进了各族人民的接近和经验交流，从而造成了共同的习惯与爱好，增加了各族之间的通婚数量。要想阻止这个过程的发展是不现实的，也是有害的，因为它阻碍各民族的接近与进一步的繁荣。”</p> <p>“在报纸上、在电台和电视节目中，在集会上和书籍中，每天都在到处鼓励同俄罗斯人的友谊，广泛宣传拉脱维亚姑娘同俄罗斯人结婚或拉脱维亚青年娶俄罗斯姑娘的事例。”</p> <p>“由于男青年移居外地，乌克兰农村 23—24% 的女青年没有结婚的机缘。”</p> <p>“移民的增长对民族间通婚数量的增加产生影响。例如，整个苏联在将近 5,900 万个家庭中，就有大约 800 万个家庭的成员已经族际化，而在哈萨克斯坦，这种家庭达到将近 1/5。这也是民族接近的重要因素之一。”</p> <p>“大规模的俄罗斯移民产生了许多异族通婚的现象。如果男的是俄罗斯人，其子女也成为俄罗斯人。”</p> <p>“通婚通常要毁掉至少是夫妻一方的民族习惯，并导致语言和文化的相互渗透：在民族通婚的家庭里，大多数是夫妻一方采用另一方的语言，少数是用两种语言，而最终将导致这种局面，即夫妇双方都将主要采用第三种语，即作为民族共同体媒介的语言。”</p> <p>“通婚作为形成人类新的历史共同体（苏联人）的起源，具有伟大的意义。”</p> <p>“不久前，在土库曼进行民族通婚的家庭调查，对‘在你们共同的生活里，是否有夫妻中一方触犯另一方民族自尊心的情况’这一问题，在 324 个家庭中有 59 个家庭的回答是肯定的。”</p>	<p>《论苏维埃社会主义共和国联盟的五十年》一书中勃列日涅夫《在 1972 年庆祝苏联成立五十周年大会上的报告》</p> <p>[苏]格列吉尔曼著《阶级与民族》莫斯科 1974 年版</p> <p>《拉脱维亚十七名老党员给外国党的信》</p> <p>伊凡·久巴著《国际主义还是俄罗斯化》商务印书馆 1972 年版第 202 页</p> <p>[苏]《青年共产党人》1976 年第 4 期《苏维埃联邦》一文</p> <p>[美]《波罗的海研究公报》1971 年第 1 期</p> <p>科兹洛夫：《苏联的民族》莫斯科 1975 年版第 229 页</p> <p>楚依科：《结婚与离婚》莫斯科 1975 年版第 69 页</p> <p>[苏]《社会学研究》1975 年第 1 期哈尔切夫的文章</p>

苏联的异族通婚率

%

	全部人口的异族通婚率		城市人口的异族通婚率		农村人口的异族通婚率	
	1959	1970	1959	1970	1959	1970
全 苏	10.2	13.5	15.1	17.5	5.8	7.9
俄罗斯联邦	8.3	10.7	10.8	12.5	5.6	7.7
乌克兰	15.0	19.7	26.3	29.6	5.8	7.8
白俄罗斯	11.0	16.6	23.7	29.2	5.6	7.3
摩尔达维亚	13.5	17.9	26.9	34.4	9.4	10.0
中亚五国						
哈萨克	14.4	20.6	17.5	23.7	11.9	17.0
乌兹别克	8.2	10.9	14.7	18.4	4.7	5.7
吉尔吉斯	12.3	14.9	18.1	20.9	9.2	11.9
塔吉克	9.4	13.2	16.7	22.3	5.5	6.5
土库曼	8.5	12.1	14.9	20.0	2.5	3.4
外高加索三国						
格鲁吉亚	9.0	10.0	16.4	15.9	3.7	4.3
阿塞拜疆	7.1	7.8	11.8	12.8	2.0	2.0
亚美尼亚	3.2	3.7	5.0	4.5	1.4	2.6
波罗的海三国						
立陶宛	5.9	9.6	10.4	14.9	3.0	4.6
拉脱维亚	15.8	21.0	21.3	25.4	9.2	13.9
爱沙尼亚	10.0	13.6	14.2	17.0	5.1	7.2

资料来源：科兹洛夫著《苏联的民族》1975年莫斯科版第235页、246页。

3. 随意吞并和重新划分各加盟共和国的领土疆域

列宁缔造的苏维埃联盟，是各个主权平等和领土完整的加盟共和国的自愿联合。每个加盟共和国都有自己的宪法、立法，都有自己的最高国家权力和管理机关，都有自由退出联盟的权利，加盟共和国的领土疆域不得随意变更。苏修叛徒集团践踏列宁的原则，以“加强生产专业化”和“共和国内本族居民不占人口半数”为借口，随意吞并和重新划分各非俄罗斯共和国的领土疆域，逐步降低各共和国的民族自治等级，最后达到取消民族自治的目的，或迫使这些地区经济畸形发展，沦为经济附庸的国内殖民地。苏修“22大”纲领公然宣称：“苏联境内各加盟共和国之间的界限愈来愈失去原来的意义。”报刊上也大力鼓吹“要通过法律手续对加盟共和国之间的边界做某些改动”。①

1956年7月，苏修当局以本民族人口在共和国内已不占多数为理由，将卡累利阿—芬兰加盟共和国降为自治共和国，划归俄罗斯联邦管辖。同年，把哈萨克共和国1万平方公里适宜种棉花的土地划给乌兹别克，使哈萨克专门生产粮食。

1963年，苏修当局再次将哈萨克共和国350万公顷土地划给乌兹别克，而同时又将乌兹别克共和国505万公顷土地划归塔吉克。1971年，苏修当局又把乌兹别克共和国2,200平方公里不适宜种植棉花的土地，划归哈萨克，迫使乌兹别克成为专门生产棉花的经济畸形发展的共和国。中亚各加盟共和国人民对此很不满，在报刊上发表了一系列文章要求确认各加盟共和国的领土主权。吉尔吉斯教授努尔别科夫在1970年发表的《列宁与民族政治自决权》一文中指出：“对严格标定的共和国边界进行任何强制改变，都应看作是吞并，是侵略行径，是对民族自决权的践踏。”

在外高加索地区，卡拉巴赫自治州原属亚美尼亚共和国，有80%的居民是亚美尼亚人，苏修上台后硬把这个州划归阿塞拜疆共和国，当地居民强烈不满，1972年爆发了群众性的抗议活动。

① [苏]《经济问题》1972年第12期。

12945780
10
11
12
13
14
15
16
17
18
19
20
21
22
23
24
25
26
27
28
29
30
31
32
33
34
35
36
37
38
39
40
41
42
43
44
45
46

苏修随意吞并和重新划分各非俄罗斯共和国领土疆域

单位: 万平方公里

	1953年领土	1957年领土	1957年较1953年领土的变动	1965年领土	1965年较1957年领土的变动	1974年领土	1974年较1965年领土的变动
全苏	2,240.2	2,240.2	—	2,240.2	—	2,240.2	—
俄罗斯联邦	1,692.5	1,707.7	+15.2	1,707.5	-0.2	1,707.5	—
乌克兰	57.7	60.1	+2.4	60.1	—	60.4 ^①	+0.3
白俄罗斯	20.8	20.8	—	20.8	—	20.8	—
乌兹别克	39.9	40.9	+1.0	45.0	+4.1	44.7	-0.2
哈萨克	276.6	275.6	-1.0	271.5	-4.1	271.7	+0.2
吉尔吉斯	19.8	19.8	—	19.9	+0.1	19.9	—
塔吉克	14.2	14.2	—	14.3	+0.1	14.3	—
土库曼	48.8	48.8	—	48.8	—	48.8	—
格鲁吉亚	7.2	7.0	-0.2	7.0	—	7.0	—
阿塞拜疆	8.3	8.7	+0.4	8.7	—	8.7	—
亚美尼亚	3.4	3.0	-0.4	3.0	—	3.0	—
摩尔达维亚	3.4	3.4	—	3.4	—	3.4	—
立陶宛	6.5	6.5	—	6.5	—	6.5	—
拉脱维亚	6.4	6.4	—	6.4	—	6.4	—
爱沙尼亚	4.5	4.5	—	4.5	—	4.5	—
卡累利阿-芬兰	17.2	—	-17.2	—	—	—	—

注: ①1974年乌克兰领土较1965年增加0.3, 是因为包括在苏联领土内而不包括在各加盟共和国领土内的亚速海, 有一部分水域淤浅变成陆地。

资料来源: 1953年领土根据苏联中央统计局编《苏联国民经济》第18页;

1957年领土根据《苏联统计数字》莫斯科1958年版第8页;

1965年领土根据《1965年苏联国民经济统计年鉴》第14—24页;

1974年领土根据《1974年苏联各加盟共和国行政区划》莫斯科1975年版。

4. 残酷镇压非俄罗斯各族人民

苏修当局对于非俄罗斯各族人民的不满和反抗，进行了残酷的镇压。1961、1965和1972年苏修在乌克兰曾进行了三次大逮捕，对于宣传民族文化、民族意识和民族解放的500余名工人、学生和青年知识分子进行了逮捕、审讯、判刑和流放。在1973—1974年，又把7,000多名大学生和教职员工开除学籍与公职；由国家安全委员会提出要进行暗地监视的黑名单越来越长。在波罗的海沿岸三国，每年都有一、二起被镇压的事件。在中亚细亚和外高加索地区因进行民族反抗斗争而遭受镇压的事件也不断发生。据西方报导，关押在苏联监狱和劳改营里的政治犯，有一半是所谓“资产阶级民族主义者”。

6016

对非俄罗斯民族实行残酷镇压的典型事例

	地 点	事 件 的 经 过
1961年末	格鲁吉亚, 哥里市	“22大”后, 苏修要拆除斯大林的像, 哥里市全市人民起来保护, 警察出动镇压, 但仍没有拆成。
1961年	乌克兰	苏修当局对“乌克兰民族主义者组织”分子进行了一次大逮捕。
1961年5月 16日—5 月20日	乌克兰, 利沃夫市	对“乌克兰工农同盟”(一般乌克兰人认为是知识分子组成的马克思主义组织)进行审讯。领导人卢基扬年科(莫斯科大学法律系毕业生, 任律师和苏共州级干部)被判死刑, 后由最高法院减为15年徒刑; 康巴吉被判15年徒刑; 魏伦(利沃夫党校毕业, 任党机关高级职员)判刑11年; 利鲍维奇(工程师)判刑10年, 都被关进杜布拉夫集中营。
1961年12月 16日—23 日	乌克兰, 利沃夫市	对“乌克兰民族委员会”成员进行审讯。被审者中2人为知识分子, 2人为集体农庄庄员, 其余皆为工人。他们都被判为重刑。
1963年2月 11日—15 日	乌克兰, 基辅市	一些知识分子举行乌克兰语会议。会上, 基辅大学新闻系副教授谢斯托帕尔发表了谴责苏修歧视民族文化的讲演。事后, 苏修当局不顾全校师生抗议, 以“民族主义”罪名将他解雇并开除党籍。
1963年7月 31日	乌克兰, 基辅市	在中央文化休息公园举行纪念乌克兰女作家莉西亚·乌克兰茵卡的晚会, 遭到苏修当局的破坏。
1963年	乌克兰	乌克兰历史学家瓦连廷·莫罗兹以“反苏宣传”罪被捕, 判6年徒刑。
1964年3月	乌克兰, 基辅市	苏修当局指使一些人捣毁了基辅大学谢甫琴科彩色玻璃窗饰。事后, 苏修当局对制造这个窗饰的青年艺术家进行了追捕。

	地 点	事 件 的 经 过
1964年5月 22日	乌克兰,基辅 市	乌克兰群众在基辅大学外立着谢甫琴科纪念碑的公园里,自发地举行大规模集会,纪念谢甫琴科。苏修当局对一些会议参加者采取了镇压行动。
1965年3月	乌克兰,基辅 市	一些乌克兰人原拟在基辅自动机床厂举行谢甫琴科纪念晚会,被苏修当局禁止,后改在附近一个公园里举行。事后,参加晚会的人遭到镇压。晚会组织者青年技师尼古拉丘克在两天后不明不白地死去。
1965年春	乌克兰,基辅 市	几十个青年新闻工作者、国立基辅大学毕业生抗议对副教授谢斯托帕尔的迫害。苏修当局对于在抗议书上签名的人给了惩处。
1965年5月 22日	乌克兰,基辅 市	一些乌克兰人拟在谢甫琴科纪念碑前集会以纪念谢甫琴科,被苏修当局禁止。事后,苏修当局处分了到纪念碑前的人们。
1965年5月 9日	阿塞拜疆,巴 库市	群众高举斯大林画像上街游行。苏修当局派警车出来阻拦游行队伍。
1965年8 月—9月	乌克兰,基辅、 利沃夫、伊 凡-弗兰科、 捷尔诺波尔、 敖德萨、 卢茨克等市	60年代中期,乌克兰出现了一批被称为“60年代集团”的具有民族主义情绪的知识分子,其中多数是党团员。他们撰写与散发传单,召开各种集会,要求捍卫乌克兰文化与民族独立。苏修当局进行了一次大规模逮捕,前后共捕去100多人。1966年1—2月进行两次公开审讯,3—9月又进行了9次秘密审讯。对其中的20人分别判处了6个月—6年的徒刑。此事在苏联国内外引起巨大震动。乌克兰许多著名人士(包括乌克兰作家、苏联最高苏维埃联盟院副主席斯捷尔马赫、乌克兰作曲家协会主席马伊鲍洛达、著名飞机设计师安东诺夫等)向苏修当局提出了质询,谢列斯特也进行了干预,但都毫无结果。
1965年11月	乌克兰,敖德 萨市	乌克兰诗人卡拉弯茨基上书控告学校对乌克兰学生的歧视,因之被捕,未经审讯就被流放到莫尔多瓦波特马劳动营。
1965年12月 8日	乌克兰,基辅 市	《读者之友》报社工作人员多辅罕在交通科学研究所组织了乌克兰诗歌朗诵会。事后被以“民族主义”罪名开除出党,并被撤销在报社的职务。
1965年12 月—1966 年1月	乌克兰,基辅 市	乌克兰青年作家伊凡·久巴写成《国际主义还是俄罗斯化》一书,送交谢列斯特和谢尔比茨基。谢列斯特批示将该书印发到乌共州委一级内部传阅并征求意见。久巴在书中揭露了苏修当局通过移民、强制推行俄语和通婚等手段大搞“俄罗斯化”的罪行,并对1965年8—9月的大逮捕提出了强烈的抗议。因此,久巴被解除他在《青年出版社》的职务,66年1月调到《乌克兰生物化学杂志》任语文编辑。乌共中央宣传书记斯卡巴指示乌克兰作协开除久巴,但在乌克兰作协第一书记冈恰尔的主持下乌克兰作协主席团未予通过。
1966年	乌克兰,基辅 市、敖德萨、 伊凡-弗兰 科等市	基辅学生举行游行示威,反对俄罗斯人的统治,要求实现宪法所规定的俄语与乌克兰语平等的地位。接着,在敖德萨、伊凡-弗兰科等地也举行了类似的示威。苏修当局逮捕了一些示威者并给予严厉的判决。

	地 点	事 件 的 经 过
1967 年	乌克兰, 伊凡-弗兰科市	“乌克兰民族阵线”给苏修“23大”主席团写公开信, 要求改变对乌克兰的民族政策, 并在居民中散发传单, 谴责“克里姆林宫沙皇”在乌克兰保持“殖民政策”, 还引用列宁的口号, 号召苏军中的乌克兰人把枪口掉向他们的压迫者——俄罗斯人。苏修当局对该组织进行了大逮捕, 并在伊凡-弗兰科市进行审讯。被审者中有该组织的领导人顿巴斯矿工卡丘尔、思想领导人、历史教员克维茨科、历史题材作家克拉希夫斯基、民警中尉佳克、旋工库利宁、体育教员列希夫、历史教员普罗利波维奇、工程师古勃卡、莫尔希纳合唱队领导人麦连等。在这次审讯中, 克维茨科被判刑 15 年和 5 年流放, 克拉希夫斯基和佳克被判刑 12 年和 5 年流放, 卡丘尔等人也被判以重刑。
1967 年 6 月	哈萨克, 奇姆肯特市	因一名出租汽车司机被警察无故打死, 激起市民气愤, 与警察发生冲突, 烧毁了民警总局与一民警分局。苏修当局派出警察进行残酷镇压。当场开枪打死数十人, 逮捕多人。
1967 年 8 月	乌克兰, 基辅市	1965 年大逮捕事件后, 乌克兰年青作家兼新闻工作者乔尔诺维尔同久巴、斯捷斯一起, 在“乌克兰”电影院发表抗议演说。1966 年 9 月《辣椒》杂志载文攻击久巴时, 乔尔诺维尔与另外二名新闻工作者写信为久巴辩护。同年, 他还写信给谢列斯特和乌克兰当局谴责对被捕者的无辜迫害。1967 年 4 月他编了关于被捕者的《白皮书》, 在巴黎、伦敦等地出版。1967 年 8 月, 乔尔诺维尔被捕。同年 11 月被判在劳改营服役 3 年。1968 年 4 月, 乌克兰各界人士 139 名(包括有院士、列宁奖金获得者等知名人士)上书苏修当局, 抗议逮捕乔尔诺维尔和对他的审讯。
1968 年 4 月 21 日—4 月 23 日	乌兹别克, 奇尔奇克市	鞑靼人举行列宁诞辰游园晚会, 要求恢复克里米亚鞑靼自治共和国。苏修当局出动 4 千多名警察镇压, 民警少将舍利耶夫亲自上阵指挥, 用烟缸、皮鞭、喷射碱水等野蛮手段殴打群众, 有 300 多人被捕, 打伤者甚多。23 日, 住在莫斯科的鞑靼族 16 名代表要求苏修中央立即释放被捕的人, 但毫无结果。
1968 年 5 月	莫斯科	鞑靼人派出 800 多名代表去莫斯科请愿。代表们遭到迫害, 领导人被捕, 并判以重刑。7 月 21 日, 有 118 名鞑靼人发出呼吁书, 陈述他们遭到虐待的情况。
1969 年 4 月 底—5 月 初	乌兹别克, 塔什干市	在帕赫塔科尔体育场一场足球赛中, 发生了本地民族与俄罗斯人的暴力冲突。5 月, 该市居民又举行集会, 高呼“俄罗斯人滚出乌兹别克”。苏修当局对于那些被指责为耍“流氓行为”的人进行了审讯, 3 名主要被告都被判处 5 年徒刑, 其余几人被处期限较短的徒刑。6 月 4 日, 乌兹别克共产党塔什干市委召开全体会议, 乌共中央第一书记拉希多夫出席, 专门讨论了“加强反流氓行为的斗争”。
1969 年 3 月 25 日	拉脱维亚, 里加市郊区	一集体农庄主席雅希莫维奇写信给苏斯洛夫, 反对苏修侵捷和对“持不同意见的青年”的迫害。3 月 25 日, 他在自己家里被捕。
1969 年 5 月	乌兹别克, 塔什干市	有 500 多名克里米亚鞑靼人在乌兹别克检察院与党中央大楼前举行示威, 抗议对 1968 年被捕的鞑靼人的非法判决。示威被警察驱散, 逮捕了 150 多人。

	地 点	事 件 的 经 过
1969年4月27日	拉脱维亚,里加市	拉脱维亚大学生里普斯在市中心广场自焚,抗议苏修侵捷。自焚未死。苏修当局将其逮捕,关入“精神病院”。
1969年5月8日	乌兹别克,塔什干市	格里戈连科少将(乌克兰人)68年7月29日曾同雅希莫维奇交给捷克驻苏使馆一封信,表示支持杜布切克,要他们提防苏修入侵。他还多次表示支持克里米亚鞑鞑人返回故乡的斗争。5月8日,他在塔什干被捕。1970年2月27日被关进喀山“精神病院”。
1969年8月—10月	乌克兰,哈尔科夫市、基辅市	苏军少校阿尔图尼扬4月同另外10余人写了《为伊凡·雅希莫维奇辩护》呼吁书。5月,他与基辅数学家普留什等15人写信给联合国人权委员会呼吁保障苏联人权。8月,阿尔图尼扬以“反苏活动”罪名被解职;10月,阿尔图尼扬与普留什同时被捕。
1970年4月21日	莫斯科	来自乌兹别克、吉尔吉斯和高加索的160名鞑鞑人,在列宁诞辰纪念日子于莫斯科列宁图书馆前举行示威,要求返回克里米亚故乡。苏修当局将160名代表全部逮捕。
1970年	乌克兰,刻赤市	“刻赤马克思主义小组”组织者、《刻赤工人报》部主任切霍夫斯基组织刻赤造船厂工人罢工。“克格勃”将其逮捕,判处长期徒刑。
1970年	乌克兰,伏罗希洛夫格勒市	“争取实现列宁思想青年小组”组织者、伏罗希洛夫格勒住房建筑托拉斯共青团书记切霍夫斯科依,因组织领导小组活动被捕,并被判6年徒刑。
1970年11月	乌克兰,利沃夫市	乌克兰历史学家莫罗兹写民族问题作品,因此再次被捕,并被判9年徒刑。
1971年	乌克兰,外喀尔巴阡州	乌日哥罗德大学哲学教研室助教邦达里由于在教研室会议上和私信中批评苏修政策被捕,并在基辅州法院被判刑7年。
1971年7月1日	莫斯科	一些犹太人原拟在沃罗涅尔教授家里举行一次犹太人问题讨论会。苏修当局阻挠了这次讨论会,并将沃罗涅尔教授与其他4名组织者逮捕。
1971年9月8日	莫斯科	6名犹太人游行示威,要求释放劳改营中犹太籍犯人,结果全部被捕。
1971年12月	乌克兰,敖德萨市	乌克兰作家卡拉弯茨基的妻子斯特罗卡托娃在她丈夫被捕之后,一直积极为他辩护,因此,她被解除敖德萨医学院的研究工作,1971年12月被捕,1972年5月以“进行反苏鼓动和宣传”罪判4年徒刑。
1972年1月	乌克兰,基辅市	乌克兰作家维克托·涅克拉索夫在1968年12月曾同苏联其他95名作家一起,上书给苏联最高苏维埃,要求释放因反对苏修侵捷而被判刑的5名知识分子。1972年1月,他的住宅遭到国家安全委员会的搜查;同时被搜查的还有伊凡·久巴的家。
1972年1月11—13日	乌克兰,基辅市、利沃夫市	由于70年代以来,乌克兰民族问题的斗争更加激化,苏修当局加紧镇压。1970年苏修当局未与谢列斯特商量,换上弗多尔钦科担任乌克兰国家安全委员会主席。于是开始了规模巨大的1972年大逮捕。1972年1月11日,在里沃夫以“民族主义”罪名逮捕了7名知识分子;1月13日在基辅又逮捕了4名。在这次被捕的人中,有文学评论家斯维特利奇内,乔尔诺维尔,数学家普留什(以上3人都是再次被捕)。同时还逮捕了西乌克兰前政治活动家舒穆克和乌克兰裔的比利时旅客多鲍什。

	地 点	事 件 的 经 过
1972年3月13日	乌克兰,基辅市	乌克兰国家安全委员会加紧了对乌克兰人民的镇压,逮捕了13名乌克兰知识分子。
1972年4月17日	乌克兰,基辅市	1970年6月历史学家莫罗兹被捕后,国家安全委员会曾传讯久巴,斯维特利奇内和斯维尔斯丘克作证,他们拒绝出证,并且表示不认为地下刊物是危险的。3月,伊凡·久巴被开除作家协会,4月被捕。
1972年1月14日	立陶宛,维尔纽斯市	立陶宛维尔纽斯大学社会学讲师塞弗鲁克因进行反对苏修现行政策的宣传活动被捕;同时,100多人被警察局拘去审讯,塞弗鲁克的一些熟人被解职。
1972年4月	格鲁吉亚,第比利斯市	由于格鲁吉亚民族意识日益增长,反抗行动不断发生,苏修当局采取了一系列措施,加紧对格鲁吉亚人民的镇压。格鲁吉亚党中央与第比利斯市委接连开会,强调当前的“紧迫任务”是“同民族主义和沙文主义的各种表现进行坚决的斗争”。会后,开始了大清洗,撤换了200多名区委书记与局长以上的干部。对于宣传格鲁吉亚历史文化的作品(包括西达莫尼泽的《1917—1921年格鲁吉亚资产阶级民主运动和社会主义革命胜利史》、梅纳布克的《格鲁吉亚民族国家体制发展的几个问题》、班吉拉泽在《格鲁吉亚文学》杂志上发表的两篇歌颂塔玛拉女皇的文章和马列主义研究院格鲁吉亚分院编的《格鲁吉亚共产党历史概要》等)进行了批判,对于作者与出版者给予严厉的处分,并且在全共和国境内普遍召开了“整顿社会秩序”大会,大搞“人民纠察队”、“同志审判会”、“人民监督岗”,配合警察对人民加紧镇压。
1972年5月14日—19日	乌克兰,敖德萨市	对微生物学家斯特罗卡托娃和作家里兹尼基夫进行审讯,罪名是“进行反苏鼓动与宣传”。他们分别被判在严格监禁劳改营关押4年与5年。
1972年5月14—19日	立陶宛,考纳斯市	13日,青年工人、共青团员卡兰塔为抗议民族压迫在中央公园自焚。18—19日数千名青年上街示威,高呼“给立陶宛自由”的口号,苏修出动内卫部队与伞兵部队镇压,几十人被打伤,800多人被捕,其中200多人被关押,判处徒刑,600多人被剪去头发,进行人身污辱。
1972年6月9日	立陶宛,考纳斯市	立陶宛老工人考斯卡斯抗议苏修对立陶宛的民族压迫,自焚,未遂,被警察逮捕。
1972年6月11—18日	立陶宛,维尔纽斯市	举行国际手球赛时,立陶宛学生拒绝在演奏苏联国歌时起立,并挥舞立陶宛国旗,散发传单,结果约150名大中学生被捕。
1972年6月25—26日	乌克兰,第聂伯罗捷尔任斯克市	几名乌克兰青年指责士兵,说他支持俄罗斯占领乌克兰,因而被捕,此事激起1万多名乌克兰人举行示威,要求释放被捕青年,苏修当局派出军队镇压,用机枪扫射示威群众,当场打死10人,受伤数百人,逮捕多人。
1972年9月6日	莫斯科	30名犹太人在黎巴嫩大使馆前举行示威游行,全部被捕。
1972年9月19日	乌克兰,第聂伯罗彼得罗夫斯克市	数千名工人举行罢工游行,包围了州委会,要求民族独立与自由。苏修出动军警进行残酷镇压。
1972年10月	乌克兰	对“乌克兰民族主义组织”成员舒穆克进行审讯,以“反苏诽谤”罪判10年徒刑。舒穆克为西乌克兰共产党人。在波兰统治时,舒穆克因从事共产主义运动被判刑6年。在纳粹占领时又被判刑1年。战后,因参加“乌克兰民族主义组织”被捕,在劳改营中度过20年。

	地 点	事 件 的 经 过
1972年10月4日	立陶宛,维尔纽斯市	立陶宛最高法院对于7名在考纳斯市举行游行示威,反对俄国人统治的年轻立陶宛人进行审讯,判处3年徒刑。
1972年8月24日	高加索,纳尔奇克市	对前“乌克兰起义军”总司令罗曼·舒赫维奇的儿子尤里·舒赫维奇进行审讯,以“从事反苏宣传和鼓动”罪名判处10年徒刑和5年流放。
1972年12月18—20日	莫斯科、基辅、新西伯利亚等市	在全国各地对犹太人进行规模巨大的大逮捕。18日,在莫斯科逮捕了52个犹太人,理由是“扰乱社会秩序”,同一天,在新西伯利亚有63个犹太活动家被捕,在基辅有24人被捕。20日清晨,在莫斯科有11个妇女被捕。
1973年春	乌克兰	苏修当局撤掉谢列斯特后,进行了规模空前的大清洗,对知识分子进行残酷镇压,许多人被解职,大批人被列入黑名单。乌克兰国家安全委员会将50余名作家,文化工作者列入黑名单,交监察委员会管理,监视他们的活动,报刊上不准登他们的文章。
1973年3月—5月	乌克兰,利沃夫市	苏修当局命令利沃夫大学禁止召开传统的纪念谢甫琴科的晚会。大学生不顾苏修当局的禁令,自动组织了纪念晚会,会上散发了地下刊物《洗衣盆》。晚会被警察驱散,对与会的学生进行殴打,逮捕多人。事后,进行大清洗,将数十名学生开除学籍,数十名教师开除公职。
1973年	乌克兰	对1972年大逮捕的政治犯人进行审讯,乔尔诺维尔、卡拉弯斯基、久巴等都被判以重刑。
1973年5月27日	格鲁吉亚,第比利斯市	发生了反对苏修的市民骚动,用炸弹炸毁了第比利斯大剧院,苏修当局派出军队、警察进行镇压。
1973年夏	格鲁吉亚,格罗兹内、奥尔忠尼启则	格鲁吉亚人在车臣一印古什自治共和国首府格罗兹内市与奥尔忠尼启则市举行示威,要求将现属于俄罗斯联邦的车臣一印古什自治共和国划归格鲁吉亚,苏修派军、警镇压。
1973年	乌兹别克	集体农庄副主席基姆多次写匿名信,谴责“苏共和苏联政府的内外政策”。某设计院工程地质学家卡乌弗曼以“长期系统的攻击在近东冲突和苏联民族政策方面的立场”遭到镇压。3月,乌共中央第一书记拉希多夫在积极分子大会上叫嚷:要“坚决反击”“那些居心不良、诽谤、投匿名信的人”。
1973年9月	哈萨克,卡拉干达市	日尔曼族人要求重返家园,重建日尔曼自治共和国,举行了有2万多人参加的游行示威,苏修当局派500多名军人加以镇压。
1974年4月	乌克兰,利沃夫市	利沃夫大学学生自发组织纪念谢甫琴科的诗歌朗诵会,苏修当局派人驱散晚会,开除了大批学生。
1974年5月28日	亚美尼亚,埃里温市	苏修当局对沙赫维尔江、托夫马相等20多名亚美尼亚青年进行审讯,理由是他们组织了一个“亚美尼亚民族统一党”,要求亚美尼亚脱离苏联而独立,给予宪法上规定的自由,因而分别判处2—7年徒刑。
1974年12月	爱沙尼亚,塔林市	“爱沙尼亚民族阵线”组织成员的住宅被搜查,多人被捕。这个组织的纲领是要求爱沙尼亚民族自决。在被捕的人中有塔林工艺学校讲师缅尼克,塔林热电站工程师吉坦第,医生瓦瓦福和塔林西利卡特工厂总工程师久希克维奇等。

资料来源:根据苏修报刊与有关资料整理。

5. 一些小的民族人口锐减,有的濒于种族灭绝的境地

由于苏修当局残酷压迫和强制推行俄罗斯化政策的结果,苏联境内有些民族人口比重不断下降,例如乌克兰族,1959年时占全苏人口的17.8%,1970年降为16.9%。而一些小的民族不仅比重下降,而且人口绝对数锐减,如犹太、莫尔多瓦、卡累利阿等少数民族;有的甚至已经遭受种族灭绝之祸,例如米格列尔族、维普斯族以及达格斯坦地区的一些民族。根据几次人口普查材料,1959年有126个民族和部族,1970年只剩下119个。苏修报刊也毫不掩饰地说:“许多少数民族由于缺乏自我表现的机会,不可避免地要从舞台上退出”^①。

6017

苏联境内某些非俄罗斯民族人口减少情况

单位:万人

	某些民族的人数		1970年较1959年	1970年较1959年
	1959年	1970年	减少的数量	下降的幅度%
犹太	226.8	215.1	11.7	5.1
莫尔多瓦	128.5	126.3	2.2	1.7
卡累利阿	16.7	14.6	2.1	12.6
捷克	2.5	2.1	0.4	16.0
斯洛伐克	1.5	1.2	0.3	20.0
维普斯	1.6	0.8	0.8	50.0
卡拉伊姆	5.7	4.6	1.1	19.3
阿尔巴尼亚	0.5	0.4	0.1	20.0
日热尔	0.11	0.08	0.03	27.3
波兰	138.0	116.7	21.3	15.4
芬兰	9.3	8.5	0.8	8.6

注:犹太族人口减少的原因,除部分被同化之外,还有大量人口迁移国外。

资料来源:〔苏〕《1970年全苏人口普查结果》1972年莫斯科版第4册,第9—11页。

① 〔苏〕库里钦科:《苏联民族关系及其发展趋势》,莫斯科1972年版第423页。

(二) 经济上的掠夺和剥削

1. 疯狂掠夺资源, 经济畸形发展

苏修叛徒集团上台后, 打着“社会主义分工”和“生产专业化”的幌子, 对非俄罗斯民族进行疯狂的压榨和掠夺, 迫使这些地区的经济畸形发展, 成为殖民地式的经济。大多数的加盟共和国没有形成独立完整的经济体系, 有四个加盟共和国完全没有机械制造业, 有三个加盟共和国完全不生产化肥。

由于经济的片面发展, 有些非俄罗斯民族共和国采矿同冶炼、农业生产同农业原料加工严重脱节。如格鲁吉亚的锰矿石占全苏总产量的 21%, 但由于本地没有锰矿冶炼工业需要全部运出别地加工。1973 年中亚五个加盟共和国生产的棉花、生丝、羊毛分别占全苏总产量的 95%、61.7% 和 40%, 但棉布、丝绸、毛织品的生产却只占全苏的 6.1%、10% 和 2.5%。与此相反, 不生产棉花和生丝的俄罗斯联邦, 却拥有全苏 70% 的纱锭, 生产 80.6% 的棉布和 67% 的丝绸。这是典型的宗主国和殖民地的经济关系。

农业生产和农业原料加工之间严重脱节最突出的是乌兹别克。十几年来, 这个共和国每年都提供全苏 2/3 的棉花, 而该共和国的棉布产量却只占全苏的 2—3%。结果是, 乌兹别克虽是全苏主要产棉区, 但满足不了本共和国人民的穿衣需要。早在 1966 年苏修“23 大”会上, 乌兹别克部长会议主席库尔班诺夫就抱怨说: “作为我国主要产棉基地并拥有丰富的劳力资源的乌兹别克, 每年都要运进 1 亿 5 千万米棉织品和大量针织品。我们共和国在针织内衣和外衣、长短袜的生产方面, 在我国是最末的一个, 而按人口平均计算的棉织品产量几年来甚至有了减少。”

苏修为了加强对非俄罗斯民族的控制和掠夺, 力图把上述状况长期固定下来。因此, 1965 年以后乌兹别克的棉花播种面积继续扩大, 而粮食的播种面积却相对缩小。1965 年棉花播种面积为 155 万公顷, 到 1974 年扩大到 173 万公顷, 增加 12%, 而

粮食播种面积却减少了11%。但在棉花生产不断增加的同时,棉纺织机生产却日趋萎缩。棉布产量占全苏的比重由1965年的3.6%降到1973年的2.8%,居民所需的棉织品和针织品仍要从外地运进。

同样,经济片面发展在摩尔达维亚也表现得十分明显。在农业中,主要发展水果和蔬菜,特别是葡萄,工业中则主要是发展食品工业。而与农业密切联系的化肥、农机制造等工业则根本没有发展。

种植业是摩尔达维亚农业中的重要部门,它的产值占农业总产值的68%^①。在种植业的商品产值中,水果、葡萄、技术作物(主要是烟草)、蔬菜等占89%,而粮食只占9%。由于片面发展水果、蔬菜,使粮食、土豆、饲料的播种面积日趋缩小。与1960年相比,1974年葡萄的种植面积扩大了16.8%,技术作物扩大了17.8%,而粮食播种面积却缩小了9%。

由于水果、蔬菜不经加工无法大量运出,苏修在摩尔达维亚片面发展食品加工工业。在全部工业产值中,食品加工工业产值一直占一半以上。1973年摩尔达维亚葡萄酒产量占全苏产量的13.5%,罐头产量占全苏的10%。但由于食品加工工业设备不能自给,需由其他共和国输入,因此,食品加工工业的发展仍不能适应水果、蔬菜、葡萄等农产品生产发展的需要。

目前,在摩尔达维亚的工业结构中,重工业比重很小,只占20%左右,其中为农业服务的重工业更落后,远远满足不了农业生产的需要。如1973年需要的全部的化肥、载重汽车和80%的拖拉机都由别处调进。金属切削机床在1960年生产1,065台,而到1969年竟连一台也不生产了。

^① 《苏联经济地理》莫斯科1974年版第78页。

非俄罗斯民族共和国同其所提供的农矿产品比较

(1973年数)

	共和国人口占全苏%	农矿产品产量及占全苏比重		共和国人口占全苏%	产品名称	农矿产品产量及占全苏比重		共和国人口占全苏%	产品名称	产品产量	占全苏%
		产品产量	占全苏%			产品产量	占全苏%				
乌克兰	19.3	煤	21,260.7万吨	31.8	蔬籽	86.5万吨	6.1	菜棉	(收购)	21.8万吨	2.8
		铁矿	681.6亿立方吨	28.8	羊籽	981.6万吨	6.6	羊毛	(收购)	3.8万吨	8.0
		粮食	12,130.0万吨	56.1	煤	3.8万吨	10.5	棉		286.5亿立方吨	12.1
		砂	1,752.1万吨	19.4	石油	80.6万吨	10.5	气		1,619.5万吨	3.8
		植物油	622.2万吨	23.1	籽	193.0万吨	32.8	油		170.8万吨	13.2
		向日葵	87.9万吨	42.7	茶籽	315.4万吨	30.7	棉		28.9万吨	20.7
		鲜	434.3万吨	29.3	石籽	228.7万吨	30.3	叶		1,823.9万吨	4.3
白俄罗斯	3.7	鲜	13.9万吨	31.4	业	41.0万吨	5.3	铜	
		干	165.5万吨	10.7	渔	45.1万吨	5.0	业		29.5万吨	3.5
		土	320.8万吨	26.2	奶	166.4万吨	3.0	类	(收购)	4.5万吨	3.7
摩尔达维亚	1.5	亚	11.6万吨	5.4	肉	56.7万吨	6.3	油		16.3万吨	2.0
		蔬	75.7万吨	21.0	物	134.5万吨	2.5	业	(收购)	3.3万吨	2.5
		干	163.7万吨	10.2	渔	2,532.0万吨	81.3	类		35.9万吨	4.0
		罐	油	10.8万吨	1.3	油	(收购)	90.9万吨	1.7
哈萨克	5.6	铜	7,981.9万吨	12.0	岩	2.5万吨	2.5	类		2.5万吨	2.0
		煤	1,665.8万吨	18.4	业	2.5万吨	2.5	油		2.5万吨	2.5
		粮	60.9万吨	7.3	类	3.3万吨	2.5	油		2.5万吨	2.5
		肉	3,460.9万吨	23.3	油	11.4万吨	15.7	岩		10.8万吨	1.3
		羊	11.4万吨	24.2	渔	371亿立方吨	64.1	业		2.5万吨	2.0
乌兹别克	5.3	毛	490.9万吨	15.7	奶	39.2万吨	14.6	类	(收购)	2.5万吨	2.0
		气	动	油	
		棉	物	岩	
		油	物	业	

注：人口比重系根据1973年年末的人口数算出。

资料来源：《1973年苏联国民经济统计年鉴》第260、262、263、402—420页；乌克兰的铁矿石、格鲁吉亚的锰产量摘自各该共和国中央统计局公报。

6019 各加盟共和国重要工业产品产量及所占比重
(1973年数)

	钢		煤		石油		电		金属切削机床		水泥		化肥	
	产量 (万吨)	比重	产量 (万吨)	比重	产量 (万吨)	比重	产量 (亿度)	比重	产量 (台)	比重	产量 (万吨)	比重	产量 (万吨)	比重
全苏	13,148	100	66,758	100	42,904	100	9,150	100	205,349	100	10,952	100	7,233	100
俄罗斯联邦	7,244	55.1	36,395	54.5	35,100	81.8	5,680	62.1	108,743	53.0	6,543	59.7	3,380	46.7
乌克兰	5,096	38.8	21,261	31.9	1,411	3.3	1,720	18.8	29,053	14.1	2,020	18.4	1,405	19.4
白俄罗斯	22	0.2	—	—	703	1.6	230	2.5	26,443	12.9	199	1.8	900	12.4
摩尔达维亚	0.2	...	—	—	—	—	106	1.2	—	—	103	0.9	—	—
中亚五国	—	—	—	—	—	—	—	—	—	—	—	—	—	—
哈萨克	479	3.6	7,982	12.0	2,043	4.8	442	4.8	2,165	1.1	630	5.8	419	5.8
乌兹别克	40	0.3	428	6.4	154	0.4	261	2.9	255	0.1	343	3.1	535	7.4
吉尔吉斯	0.7	...	391	5.9	24	...	43	0.5	2,273	1.1	105	1.0	—	—
塔吉克	0.4	...	89	0.1	23	...	38	0.4	1,000	0.5	98	0.9	37	0.5
土库曼	—	—	—	—	1,620	3.7	25	0.3	—	—	53	0.5	40	0.6
外高加索三国	—	—	—	—	—	—	—	—	—	—	—	—	—	—
格鲁吉亚	139	1.1	212	0.3	2	...	107	1.2	3,490	1.7	153	1.4	65	0.9
阿塞拜疆	79	0.6	—	—	1,824	4.3	135	1.5	—	—	144	1.3	75	1.0
亚美尼亚	0.6	...	—	—	—	—	79	0.9	11,057	5.4	156	1.4	39	0.5
波罗的海三国	—	—	—	—	—	—	—	—	—	—	—	—	—	—
立陶宛	0.6	...	—	—	—	—	99	1.1	20,843	10.1	216	2.0	186	2.6
拉脱维亚	46	0.3	—	—	—	—	22	0.2	27	...	89	0.8	—	—
爱沙尼亚	0.6	...	—	—	—	—	162	1.8	—	—	102	0.9	151	2.1

资料来源：钢的产量根据《1973年苏联国民经济统计年鉴》第265页；煤根据前书第262页；石油根据第259页；电根据第255页；水泥根据第300页；化肥根据第273页；金属切削机床产量系1969年数字，根据《1969年苏联国民经济统计年鉴》第220页。

各加盟共和国农业原料和相应工业品产量占全国比重比较

(1973年数)

	籽棉	棉布	羊毛	毛织品	亚麻	麻布	生丝	丝绸
全苏	100	100	100	100	100	100	100	100
俄罗斯联邦	—	80.6	48.1	72.6	38.8	77.1	—	66.9
乌克兰	—	3.7	6.0	10.1	31.4	8.4	5.3	10.7
白俄罗斯	—	1.4	0.3	5.1	26.2	8.1	—	1.5
摩尔达维亚	—	0.1	0.6	0.2	—	—	3.8	1.3
中亚五国	94.6	6.1	40.3	2.5	—	—	61.7	10.0
哈萨克	4.1	1.0	23.4	1.0	—	—	—	—
乌兹别克	64.1	2.8	5.4	0.1	—	—	39.0	5.4
吉尔吉斯	2.8	0.6	7.1	1.2	—	—	3.6	0.6
塔吉克	10.5	1.4	1.2	—	—	—	11.4	3.5
土库曼	13.1	0.3	3.2	0.2	—	—	7.7	0.5
外高加索三国	5.4	3.5	4.3	3.9	—	—	29.2	4.6
格鲁吉亚	—	0.8	1.2	1.1	—	—	13.2	2.8
阿塞拜疆	5.4	1.6	2.1	2.0	—	—	14.4	1.8
亚美尼亚	—	1.1	1.0	0.8	—	—	1.6	1.0
波罗的海三国	—	4.6	0.4	5.6	—	—	—	3.6
立陶宛	—	0.7	0.1	2.1	1.1	2.7	—	2.1
拉脱维亚	—	0.9	0.2	2.5	2.4	2.6	—	1.0
爱沙尼亚	—	3.0	0.1	1.0	0.2	1.1	—	0.4

资料来源:《1973年苏联国民经济统计年鉴》第124—128、311—313页。

6021—附表一 各加盟共和国农业原料和相应工业品的产量

(1973年数)

	籽棉 (万吨)	棉布 (万米)	羊毛 (万吨)	毛织品 (万米)	亚麻 (万吨)	麻布 (万米)	生丝 (吨)	丝绸 (万米)
全苏	766.4	783,860	43.3	52,990	44.3	79,458	3,301	140,102
俄罗斯联邦	—	631,970	20.8	38,455	17.2	61,261	—	93,695
乌克兰	—	29,370	2.6	5,332	13.9	6,709	174	14,921
白俄罗斯	—	11,090	0.1	2,725	11.6	6,441	—	2,078
摩尔达维亚	—	410	0.3	86	—	—	126	2,490
中亚五国	725.4	47,120	17.5	1,310	—	—	2,036	27,964
哈萨克	31.3	8,030	10.2	552	—	—	—	13,982
乌兹别克	490.9	21,570	2.3	44	—	—	1,287	7,524
吉尔吉斯	21.8	4,490	3.1	626	—	—	118	890
塔吉克	80.6	10,800	0.5	—	—	—	376	4,916
土库曼	100.8	2,230	1.4	88	—	—	255	652
外高加索三国	41.0	27,690	1.9	2,130	—	—	965	7,926
格鲁吉亚	—	6,470	0.5	604	—	—	437	3,947
阿塞拜疆	41.0	12,280	0.9	1,084	—	—	476	2,511
亚美尼亚	—	8,940	0.5	442	—	—	52	1,468
波罗的海三国	—	36,210	0.1	2,952	1.6	5,047	—	4,988
立陶宛	—	5,560	...	1,112	1.0	2,117	—	2,966
拉脱维亚	—	6,920	0.1	1,333	0.5	2,087	—	1,475
爱沙尼亚	—	23,730	...	507	0.1	843	—	547

资料来源:《1973年苏联国民经济统计年鉴》第310—311、443、402、405页。

各加盟共和国棉纺工业的纱锭数
(1969年数)

	已按装的纱锭数(万)	占全苏的%
全 苏	1,457.1	100
俄罗斯联邦	999.5	68.6
其中：全部中央地区	686.7	47.1
其中：莫斯科和莫斯科州	277.2	19.0
弗拉基米尔州	85.8	5.9
伊凡诺夫州	219.7	15.1
列宁格勒	79.5	5.5
乌克兰	117.0	8.1
白俄罗斯	40.8	2.8
摩尔达维亚	6.1	0.4
中亚五国	131.0	9.0
哈萨克	26.7	1.8
乌兹别克	52.0	3.6
吉尔吉斯	15.1	1.0
塔吉克	32.9	2.3
土库曼	4.3	0.3
外高加索三国	75.4	5.1
格鲁吉亚	25.3	1.7
阿塞拜疆	26.2	1.8
亚美尼亚	23.9	1.6
波罗的海三国	87.2	6.0
立陶宛	34.0	2.3
拉脱维亚	12.8	0.9
爱沙尼亚	40.4	2.8

资料来源：《苏联工业生产集中的效率》莫斯科1971年版第88页。

乌兹别克棉花、粮食等播种面积比重的变化

单位：万公顷

	全部农作物		棉花		粮食		其他作物	
	播种面积	播种面积	占全部面积%	播种面积	占全部面积%	播种面积	占全部面积%	
1965	333.6	155.0	46.5	125.2	37.5	53.4	16.0	
1966	335.3	162.5	48.5	112.6	33.6	60.2	18.0	
1967	331.5	160.3	48.4	104.8	31.6	66.4	20.0	
1968	349.5	160.5	45.9	127.4	36.5	61.6	17.6	
1969	348.0	166.9	48.0	119.8	34.4	61.3	17.6	
1970	347.6	170.9	49.2	116.0	33.4	60.7	17.4	
1971	343.7	170.7	49.7	105.7	30.7	67.3	19.6	
1972	350.5	168.1	48.0	111.4	31.8	71.0	20.2	
1973	356.1	168.3	47.3	112.9	31.7	74.9	21.0	
1974	360.7	173.1	48.0	111.7	31.0	75.9	21.0	
1974年为1965年的%	108.1	111.7	—	89.2	—	142.1	—	

资料来源：1965、1970—1973年数取自：《1974年苏联国民经济统计年鉴》第346、350页；1966—1969年数取自：《苏联农业统计集》莫斯科1971年版第114—115页、125页。

乌兹别克籽棉和棉布生产发展的比较

	籽 棉		棉 布	
	(万吨)	发展速度 1953=100	(万米)	发展速度 1953=100
1953	243.2	100	21,190	100
1955	248.5	102	21,240	100
1960	282.4	116	23,470	111
1965	374.6	154	25,410	120
1970	449.5	185	21,010	99
1971	451.1	186	21,070	99
1972	470.9	194	21,200	100
1973	490.9	202	21,570	102
1974	533.0	219	21,770	103

资料来源：《苏联国民经济统计年鉴》，1958年第278、428；1960年第325、424页；1974年第272、363页。

乌兹别克棉纺织品占全苏的比重

6024

		1950	1955	1960	1965	1970	1971	1972	1973	1974
棉布 (万米)	全苏	389,860	590,520	638,780	707,690	748,190	771,630	767,970	783,860	785,580
	乌兹别克	16,120	21,240	23,470	25,410	21,010	21,070	21,200	21,570	21,770
	占全苏%	4.1	3.6	3.7	3.6	2.8	2.7	2.8	2.8	2.8
针织外衣 (万件)	全苏	4,709.9	8,521	11,158	18,790	41,520	44,550	45,090	45,970	46,900
	乌兹别克	55	92	190	540	1,100	1,120	1,200	1,260	1,280
	占全苏%	1.2	1.1	1.7	2.9	2.6	2.5	2.7	2.7	2.7
针织内衣 (万件)	全苏	15,039	34,647	47,230	71,480	81,440	82,880	84,290	90,040	92,000
	乌兹别克	843	860	970	1,660	2,140	2,163	2,350	2,690	2,700
	占全苏%	5.6	2.5	2.1	2.3	2.6	2.6	2.8	3.0	2.9
袜子 (万双)	全苏	47,266	77,220	96,410	135,030	133,800	130,900	133,700	141,100	146,900
	乌兹别克	782	1,158	1,700	2,934	3,010	3,120	3,280	3,380	3,570
	占全苏%	1.7	1.5	1.8	2.2	2.2	2.4	2.5	2.4	2.4

资料来源:《1957年苏联工业统计集》第332、346、347页;《苏联国民经济统计年鉴》1960年第325、327、335—336页;1965年第234—235页;1974年第272、275、277页。

乌兹别克按人平均的棉纺织品产量同全苏比较

	1960	1973		1960	1973
棉布(米/人)			针织内衣(件/人)		
全苏	30.1	31.5	全苏	2.2	3.6
乌兹别克	28.0	16.7	乌兹别克	1.2	2.1
针织外衣(件/人)			袜子(双/人)		
全苏	0.5	1.8	全苏	4.5	5.7
乌兹别克	0.2	1.0	乌兹别克	2.0	2.6

资料来源：根据 6027 表中数字计算。

乌兹别克棉纺织机生产萎缩情况

单位：台

	1955	1965	1970	1971	1972	1973	1974
精纺机	1,229	682	811	840
粗纺机	...	666	457	592	529	598	538

资料来源：《1957年苏联工业统计集》第77页；《1922—1972年苏联国民经济统计年鉴》第545、546页；1973年乌兹别克共和国中央统计局公报，见《东方真理报》1974年1月30日。1972年粗纺机台数系用1973年比1972年增长13%反推出来的；1974年数系1974年乌兹别克共和国中央统计局公报，见《东方真理报》1975年1月29日。

摩尔达维亚的农业构成

(1970年数)

%

	农业商品 产值的构成	种植业商品 产值的构成		农业商品 产值的构成	种植业商品 产值的构成
农业商品产值	100.0	—	粮食作物	6.5	9.0
种植业商品产值	72.0	100.0	蔬菜、土豆	4.3	6.0
其中：果树、葡萄	30.0	41.7	其他	1.2	1.6
技术作物	30.0	41.7	畜牧业商品产值	28.0	—

资料来源：《苏联经济地理》莫斯科1974年版第78页。种植业商品产值的构成系根据该书内提供的农业商品产值构成推算。

摩尔达维亚的工业构成

(1966年数)

%

工业部门	总产值	工业部门	总产值
全部工业	100.0	建筑材料	5.3
其中：电力和热能	2.3	轻工业	16.4
机器制造和金属加工	12.8	食品工业	56.0
森林和木材加工	3.2	其它	4.0

注：据1974年莫斯科出版的《苏联的各大经济区》一书第136页载：摩尔达维亚的食品工业占共和国工业生产的比重为56%，占工业固定生产基金近2/5。可见，自1966年以来，食品工业的比重仍未变化。

资料来源：《经济地理数字》莫斯科1970年版第115页。

摩尔达维亚主要工、农业产品占全苏的比重

	1970	1971	1972	1973
葡萄收获量(万吨)				
全苏	401.1	446.7	278.6	458.3
摩尔达维亚	70.0	122.4	55.0	104.3
占全苏的比重%	17.4	27.4	19.7	22.8
水果和干鲜果(包括葡萄)收获量(万吨)				
全苏	1,169.0	1,230.7	957.0	1,335.1
摩尔达维亚	132.1	189.1	143.1	203.6
占全苏的比重%	11.3	15.4	15.0	15.2
蔬菜收获量(万吨)				
全苏	2,121.2	2,084.0	1,994.1	2,592.7
摩尔达维亚	55.3	62.9	72.4	89.7
占全苏的比重%	2.6	3.0	3.6	3.5
罐头(亿标准听)				
全苏	106.8	113.0	120.6	130.4
摩尔达维亚	9.5	10.5	11.4	13.3
占全苏的比重%	8.9	9.3	9.5	10.2
葡萄酒产量(万升)				
全苏	268,000	280,000	293,000	207,000
摩尔达维亚	24,800	25,200	25,400	28,000
占全苏的比重%	9.3	9.0	8.7	13.5

资料来源：《1973年苏联国民经济统计年鉴》第323、330、411、419页；《1922—1972年苏联国民经济统计年鉴》第608页；《1973年苏联和加盟共和国》222页。

	1960	1965	1970	1971	1972	1973	1974	1974年为1960年的%
粮食作物	82.3	96.8	83.2	80.6	80.9	79.3	75.1	91.3
土豆	4.5	4.6	3.7	3.7	3.8	3.9	4.1	91.1
饲料	63.0	46.0	51.9	56.1	50.2	54.0	57.6	91.4
技术作物	33.2	39.9	38.1	36.9	40.9	38.7	39.1	117.8
其中: 制糖甜菜	6.8	10.3	9.8	9.4	10.4	9.8	10.0	147.1
向日葵籽	17.8	23.9	20.8	19.3	21.8	20.2	20.2	113.5
蔬菜	4.2	4.8	5.2	5.6	6.1	6.2	6.8	161.9
葡萄								
其中: 全部生长期	22.0	23.5	25.1	26.0	24.2	24.7	25.7	116.8
结果期	11.6	17.9	17.8	17.8	14.8	14.8	15.7	135.3

资料来源:《苏联农业统计集》第114页;《苏联国民经济统计年鉴》1964年第278—279、286—293、334—335页,1973年第383、386—389、417—418页,1974年第346、349—352、379—380页。

	1970				1973			
	使用量	生产量	不足量		使用量	生产量	不足量	
			数量	为使用量的%			数量	为使用量的%
化肥(万标准吨)	54.6	—	54.6	100	77.4	—	77.4	100
拖拉机(万自然台)	3.5	0.7	2.8	80	4.2	0.8	3.4	81
汽车功率(万匹马力)	180.5	—	180.5	100	183.3	—	183.3	100
电力(亿度)	5.1	4.0	1.1	22				

资料来源:化肥:《1973年苏联国民经济统计年鉴》第125页、421页;拖拉机:《苏联国民经济统计年鉴》1970年第70—71页,1973年第125、288、365页;汽车功率:《苏联国民经济统计年鉴》1970年第70—71、373页,1973年第125、193、364页;电力:《苏联农业统计集》第405页,《1973年苏联国民经济统计年鉴》第195、255页的有关数字推算出电力生产数。

	1960		1965		1967		1968		1969	
	产量(台)	比重(%)	产量(台)	比重(%)	产量(台)	比重(%)	产量(台)	比重(%)	产量(台)	比重(%)
全苏	155,922	100	186,130	100	197,641	100	200,823	100	205,349	100
摩尔达维亚	1,065	0.7	2,500	1.3	1,531	0.8	2	—	—	—

资料来源:《苏联国民经济统计年鉴》1967年第126页,1969年第220页。

2. 实行粮食高征购

苏修为了维持它的反动统治,拼命从劳动农民手中搜刮粮食,特别对非俄罗斯族农民的榨取更为残酷,甚至连农村必要的种子、饲料都不留够。

对历史上主要生产经济作物的一些非俄罗斯共和国,也实行粮食高征购。如乌兹别克、塔吉克主要生产棉花,1960年这两个共和国的粮食采购率仅为19.5%和2.9%,1965年后逐步提高,到1974年竟达54%和32%。

对居全苏产粮第三位的哈萨克更是疯狂掠夺。自1960年以来,除个别年份因遭灾粮食大减产而降低采购率外,其他大多数年份的粮食采购率一直高达产量的70%左右,因而搞得哈萨克农村粮食十分紧张。连哈萨克党中央第一书记库纳耶夫有时也不免埋怨说:“最近六年来,共和国平均每年交出了5亿8千9百万普特的谷物。但是,老实说,在这种情况下,许多农庄、农场连饲料也没有了,而有些农庄、农场连种子也没有了。”^①“这种做法的结果是,许多单位只剩下极少谷物用于内部需要,从而阻碍了畜牧业的发展。”^②根据估算,自1965年以来,哈萨克农村留粮不足的状况并没有改变,严重影响了哈萨克畜牧业的发展。1973年同1965年相比,粮食产量虽增长了2.6倍,^③而牛、马、猪的头数只分别增长16%、19%和49%,仅及粮食发展速度的30%—40%。

① 《哈萨克真理报》1965年4月8日。

② 《苏共中央三月全会速记记录》1965年3月。

③ 哈萨克粮食产量增长较快,主要是因为大量开垦生荒地和由乌兹别克划归2,200平方公里盛产粮食的土地。

各加盟共和国的粮食采购率

%

	1960	1965	1970	1971	1972	1973	1974
全 苏	45.4	36.6	47.8	43.2	43.5	49.6	45.7
俄罗斯联邦	47.1	38.2	49.1	42.5	39.3	49.3	46.9
乌克兰	32.9	39.9	39.1	38.9	34.6	44.1	43.9
白俄罗斯	10.4	12.7	15.0	15.1	26.6	23.5	20.6
摩尔达维亚	21.2	26.7	27.8	34.2	40.2	42.3	31.9
中亚五国							
哈萨克	68.6	38.0	73.4	71.2	73.1	73.4	65.1
乌兹别克	19.5	41.0	48.1	47.5	56.4	57.4	53.9
吉尔吉斯	23.5	13.7	28.4	27.5	30.5	25.9	29.2
塔吉克	2.9	21.6	30.8	29.7	36.0	30.4	32.0
土库曼	...	38.2	45.6	41.5	38.8	40.4	30.9
外高加索三国							
格鲁吉亚	0.4	13.3	19.6	22.1	25.6	26.0	25.8
阿塞拜疆	18.2	24.8	28.7	33.7	32.8	34.1	35.9
亚美尼亚	0.8	11.0	16.9	21.0	25.2	23.8	25.0
波罗的海三国							
立陶宛	0.2	9.1	10.8	11.9	18.2	15.6	16.1
拉脱维亚	3.4	16.1	19.1	18.4	32.0	22.7	18.8
爱沙尼亚	0.3	10.1	16.3	14.5	19.9	19.2	14.2

注：粮食采购率所据以计算的粮食产量均按苏联公布的数字扣去18%水份，因公布的粮食产量按谷箱重量计算，有水份、杂质，而粮食采购量一般较近实际，故不需扣水份。采购率是国家采购量占生产量（扣除18%之后）的比率。

资料来源：见附表一、附表二。

6033—附表一

各加盟共和国的粮食产量①

单位：万吨

	1960	1965	1970	1971	1972	1973	1974
全 苏	10,290.1	9,933.6	15,317.1	14,856.3	13,795.5	18,247.4	16,047.4
俄罗斯联邦	6,259.1	5,712.5	9,303.5	8,594.4	7,508.6	10,577.1	9,168.8
乌克兰	1,786.8	2,595.4	2,984.1	3,230.6	2,670.4	3,970.6	3,761.6
白俄罗斯	177.5	273.5	347.6	446.1	376.5	470.0	559.7
摩尔达维亚	131.3	204.5	199.9	177.9	227.7	237.0	203.8
中亚五国							
哈萨克	1,532.8	623.5	1,823.7	1,729.0	2,381.2	2,270.3	1,516.2
乌兹别克	59.0	51.5	80.4	53.7	79.5	108.7	101.2
吉尔吉斯	53.2	45.9	83.1	71.2	96.1	102.7	89.1
塔吉克	21.0	18.5	18.2	11.8	18.6	19.1	15.3
土库曼	3.3	6.8	5.7	8.2	9.8	10.4	14.9
外高加索三国							
格鲁吉亚	51.6	54.0	50.9	47.6	54.6	65.3	66.7
阿塞拜疆	59.5	52.9	59.3	49.9	70.5	71.3	74.6
亚美尼亚	19.0	20.0	20.7	20.5	21.4	23.5	18.4
波罗的海三国							
立陶宛	70.1	138.7	172.1	207.1	153.5	159.4	227.4
拉脱维亚	46.7	77.6	108.5	131.7	79.7	103.4	134.7
爱沙尼亚	29.8	58.3	59.5	76.6	47.2	58.5	95.7

注：①按苏联公布的产量扣去18%的水份、杂质。

资料来源：原粮食产量数见《苏联国民经济统计年鉴》1967年第371页，1974年第355页。

	1960	1965	1970	1971	1972	1973	1974
全 苏	4,673.6	3,633.1	7,328.4	6,411.9	5,997.1	9,052.9	7,328.5
俄罗斯联邦	2,950.3	2,184.8	4,567.2	3,652.1	2,950.3	5,218.6	4,296.5
乌克兰	587.3	1,034.3	1,165.9	1,257.3	923.7	1,752.1	1,650.7
白俄罗斯	18.4	34.6	52.1	67.5	100.3	110.6	115.4
摩尔达维亚	27.8	54.6	55.5	60.9	91.5	100.3	65.1
中亚五国							
哈萨克	1,051.4	237.2	1,337.7	1,230.6	1,741.3	1,665.8	986.8
乌兹别克	11.5	21.1	38.7	25.5	44.8	62.4	54.5
吉尔吉斯	12.5	6.3	23.6	19.6	29.3	26.6	26.0
塔吉克	0.6	4.0	5.6	3.5	6.7	5.8	4.9
土库曼	...	2.6	2.6	3.4	3.8	4.2	4.6
外高加索三国							
格鲁吉亚	0.2	7.2	10.0	10.5	14.0	17.0	17.2
阿塞拜疆	10.8	13.1	17.0	16.8	23.1	24.3	26.8
亚美尼亚	0.15	2.2	3.5	4.3	5.4	5.6	4.6
波罗的海三国							
立陶宛	0.15	12.6	18.6	24.6	28.0	24.9	36.5
拉脱维亚	1.6	12.5	20.7	24.2	25.5	23.5	25.3
爱沙尼亚	0.1	5.9	9.7	11.1	9.4	11.2	13.6

资料来源：《苏联国民经济统计年鉴》1961年第367页，1974年第374页。

	粮食产量 ^①	粮食采购量	粮食采购率
1960	1,532.8	1,051.4	68.6
1961	1,196.1	750.9	62.8
1962	1,302.8	821.5	63.0
1963	868.5	478.9	55.1
1964	1,955.7	1,542.5	78.7
1965	623.5	237.2	38.0
1966	2,096.9	1,701.2	81.1
1967	1,181.5	816.8	69.1
1968	1,597.8	1,170	73.2
1969	1,768.7	1,096.5	62.0
1970	1,823.7	1,337.7	73.4
1971	1,729.0	1,230.6	71.2
1972	2,381.2	1,741.3	73.1
1973	2,270.3	1,665.8	73.4
1974	1,516.2	986.8	65.1

注：①扣去18%的水份、杂质。

资料来源：1960—1964, 1966—1969年数取自《苏联国民经济统计年鉴》1965年第341页；1970年第341页；1965, 1970—1973年数取自《1973年苏联国民经济统计年鉴》第394, 413页；1974年数取自《1974年苏联国民经济统计年鉴》第355, 374页。

哈萨克共和国农村留粮不足情况

	单位	1965	1970	1971	1972	1973
1. 农村需要粮	万吨	736.7	725.6	755.7	788.4	819.0
种籽(按152公斤/公顷计算)	万吨	369.7	339.0	340.6	351.9	376.6
谷物播种面积	万公顷	2,432.0	2,260.3	2,240.7	2,315.4	2,477.8
饲料	万吨	243.3	261.5	289.4	307.9	313.5
牛(按120公斤/头计算)	万吨	79.3	85.8	87.4	89.6	91.8
牛头数	万头	660.9	715.3	728.5	747.0	764.8
猪(按303公斤/头计算)	万吨	55.7	49.0	68.7	82.1	82.8
猪头数	万头	183.9	161.7	226.6	271.0	273.2
马(按835公斤/匹计算)	万吨	89.1	101.5	103.8	104.4	105.7
马匹数	万匹	106.7 ^①	121.6	124.3	125.0 ^②	126.6
鸡(按10公斤/只计算)	万吨	19.2	25.2	29.5	31.8	33.2
鸡只数	万只	1,920.0	2,520.0	2,950.0	3,180.0	3,320.0
口粮(按197公斤/人计算)	万吨	123.7	125.1	125.7	128.6	128.9
农村人口	万人	627.7	635.1	638.3	652.8	654.4
2. 农村留粮	万吨	386.2	486.0	498.4	639.9	604.5
3. 粮食满足程度(2÷1)	%	52	67	66	81	74

注：农村粮食需要量根据赫鲁晓夫在1954年1月22日给苏共中央主席团的信中提出的标准计算，这标准是偏低的。赫信中未提到的猪、马、鸡的用粮标准，系根据我国有关资料计算。这里需要粮按全部农村人口及其牲畜的需要计算，而未扣除个人饲养的牲畜和非农业人口的口粮，因此这数可能略偏大。这里计算的数字只是看一个大概趋势。

①系年末数，其余各年牲畜头数和农村人口均系年初数。

②系估计数。

资料来源：谷物播种面积，牛、猪、鸡、数取自：《苏联国民经济统计年鉴》1965年第370、372、375页，1970年第300、354—356页，1973年第383、435—437页；马数取自：《苏联农业统计集》第270页，《哈萨克真理报》1974年2月1日。

哈萨克共和国牲畜发展与粮食生产发展比较

	单位	1965	1970	1973	1973/1965 (%)	以粮食产量发展速度为1	
						哈萨克	全苏
粮食	万吨	623.5	1,823.7	2,270.3	364	1.0	1.0
牛	万头	660.9	715.3	764.8	116	0.3	0.6
马	万匹	106.7	121.6	126.6	119	0.3	0.46
猪	万头	183.9	161.7	273.2	149	0.4	0.6
鸡	万只	1,920	2,520	3,320	173	0.5	

注：除1965年马系年末数外，均系年初存栏数。

资料来源：同6035表。

3. 通过财政预算进行剥削

财政预算是官僚垄断资产阶级剥削与掠夺非俄罗斯族人民的一个重要手段。自从勃列日涅夫上台以来，不断将财权集中到中央，由官僚垄断寡头直接控制，留给各加盟共和国支配的财权越来越小。在整个国家预算中，1965年联盟预算占42.5%，加盟共和国预算占57.5%；到1974年联盟预算提高到54.6%，加盟共和国预算降到45.4%。1965年由联盟预算支出的资金为全部国民收入的22.3%，到1974年增至30%。

苏修统治集团横征暴敛，在非俄罗斯共和国内征收的财政收入与日俱增，其增长速度远远超过俄罗斯联邦。从1965年至1971年，在俄罗斯联邦境内征收的财政收入增长52%，而同期在立陶宛共和国境内征收的财政收入增长了86%，吉尔吉斯增长了113%。而另一方面，对非俄罗斯共和国的财政投资却远远落后于俄罗斯联邦。以1971年为例，从俄罗斯联邦征收的财政收入占全部国家预算收入的57.9%，而财政投资却占61.5%；同期，从乌克兰境内征收的财政收入占全苏的19.7%，而财政投资只占14.4%；从白俄罗斯境内征收的财政收入占全苏3.5%，财政投资只占3%。

6037

联盟预算和加盟共和国预算占国民收入的比重

单位：亿卢布

	国民收入	联盟预算支出	加盟共和国预算支出	占国民收入的%	
				联盟预算	加盟共和国预算
1965	1,935	432	584	22.3	30.2
1970	2,899	806	740	27.8	25.5
1971	3,050	889	720	29.2	23.6
1972	3,136	957	781	30.5	24.9
1973	3,378	998	820	29.5	24.3
1974	3,537	1,060	883	30.0	25.0

资料来源：《1974年苏联国民经济统计年鉴》第573页；预算支出数字详见6038表。

6038

苏联国家预算中联盟预算与加盟共和国预算所占比重的变化

单位：亿卢布

	国家预算总额(支出数)	其中		所占比重%	
		联盟预算	加盟共和国预算	联盟预算	加盟共和国预算
1965	1,016	432	584	42.5	57.5
1970	1,546	806	740	52.1	47.9
1971	1,609	889	720	55.3	44.7
1972	1,738	957	781	55.1	44.9
1973	1,818	998	820	54.9	45.1
1974	1,943	1,060	883	54.6	45.4

资料来源：1965年数字：《苏联国家预算和各加盟共和国预算》莫斯科1966年版，第8页；1970年数字：《苏联财政》1972年，第12期，第51页；1971—1974年数字根据各年最高苏维埃会议通过的《关于苏联国家预算法》详见[苏]《真理报》1969年12月19日；1970年12月10日；1971年11月27日；1972年12月19日；1973年12月14日。

6039

在各加盟共和国境内征收的全部财政收入增长情况

单位：亿卢布

	1965年	1971年	1971年为1965年的%
全 苏	1,023.3	1,660.0	162
俄罗斯联邦	633.4	961.6	152
乌克兰	186.6	327.6	176
白俄罗斯	31.6	57.8	183
摩尔达维亚	11.9	22.1	186
中亚五国	91.3	167.1	183
哈萨克	40.3	72.5	180
乌兹别克	31.1	56.4	181
吉尔吉斯	7.6	16.2	213
塔吉克	6.8	12.8	188
土库曼	5.5	9.2	167
外高加索三国	35.5	64.7	182
格鲁吉亚	14.1	24.4	173
阿塞拜疆	13.8	24.5	178
亚美尼亚	7.6	15.8	208
波罗的海三国	33.0	59.2	179
立陶宛	12.5	23.3	186
拉脱维亚	13.6	23.4	172
爱沙尼亚	6.9	12.5	181

资料来源：见附表。

1965年在各加盟共和国境内征收的全部财政收入细目表

单位：百万卢布

财政征收款项目总额	上 缴 利 润		企 业 组 织 所 得 税		居 民 税		公 债		彩票收入	保险收入	其它收入		
	总额	归联盟共和国预算	归联盟共和国预算	归联盟共和国预算	总额	归联盟共和国预算	总额	归联盟共和国预算					
102,325	41,380	30,873	12,163	18,710	1,520	7,697	3,400	4,297	184	92	188	5,600	14,858
63,335	25,995	19,283	7,541	11,742	629	4,931	2,219	2,712	94	47	103	3,074	9,214
18,659	6,789	6,188	2,189	3,999	443	1,384	623	761	36	18	37	1,102	2,674
3,160	1,367	915	353	562	41	187	84	103	3	1.3	7	208	431
1,185	457	368	134	234	56	54	24	30	2	1.2	3	81	163
4,030	1,770	985	511	474	47	296	88	208	8	3.8	10	289	624
3,105	1,195	806	414	392	131	200	90	110	11	5.6	8	248	505
764	347	165	85	80	27	54	24	30	2	0.7	2	63	104
6,717	303	142	73	69	31	44	—	44	4	1.7	2	61	89
554	255	112	61	51	22	44	20	24	1	0.7	1	45	74
1,411	568	371	170	201	29	113	51	62	8	3.7	4	109	208
1,381	569	357	182	175	22	91	41	50	6	3.2	4	110	222
762	295	228	97	131	9	53	24	29	5	2.5	2	52	118
1,253	564	347	134	213	15	89	40	49	1	0.6	2	72	163
1,358	621	395	146	249	11	95	43	52	2	0.7	2	54	178
690	285	212	73	139	8	62	28	34	1	0.6	1	32	89

资料来源：

- ① 财政征收款项目总额系各项收入合计；
- ② 周转税总额根据《苏联国家预算和加盟共和国预算》莫斯科1966年版，第15页；
- ③ 归加盟共和国预算收入的上缴利润根据前书第16页；
- ④ 归加盟共和国预算收入的企业利润，根据联盟预算此项收入按各加盟共和国社会总产值比重分摊到各共和国；
- ⑤ 归加盟共和国预算的企业所得税（此项收入主要来源于集体农庄与手工业合作社）根据前书第17页；
- ⑥ 归加盟共和国预算的企业所得税根据联盟预算此项收入按各加盟共和国农业总产值比重分摊到各共和国；
- ⑦ 归加盟共和国预算的居民税根据前书第18页；
- ⑧ 归加盟共和国预算的居民税根据1965年国家预算法规定，塔吉克的居民税100%归共和国，哈萨克75%归共和国，其余皆按55%归共和国的比例计算；
- ⑨ 归加盟共和国预算的公债根据前书第18页；
- ⑩ 归加盟共和国预算的公债根据联盟预算此项收入按人口比重分摊到各共和国；
- ⑪ 彩票收入根据国家预算按人口比重分摊到各共和国；
- ⑫ 保险收入按人口比重分摊到各共和国；
- ⑬ 其它收入（包括上缴折旧费、多余流动资金等）按社会总产值比重分摊到各共和国。

1971年在各加盟共和国境内征收的全部财政收入细目表

单位：百万卢布

	财政收入		周转税		上缴利润			居民		企业组织		公债	保险	其它
	总额	总额	总额	总额	归加盟共和国		总额	归联盟	归加盟共和国	所得	税			
					归联盟	归加盟共和国								
苏联	166,000	57,219	55,600	31,165	24,435	13,726	5,881	7,845	1,400	300	8,800	28,955		
俄罗斯联邦	96,156	35,297	29,952	18,076	11,876	8,518	3,833	4,685	700	161	4,734	16,794		
乌克兰	32,761	9,932	12,803	5,953	6,850	2,407	1,083	1,324	315	58	1,716	5,530		
白俄罗斯	5,779	2,042	2,023	997	1,026	378	170	208	72	11	326	927		
摩尔达维亚	2,211	705	819	374	445	176	79	97	28	4	132	347		
中亚	7,248	2,013	2,689	1,527	1,162	545	136	409	91	16	475	1,419		
哈萨克	5,642	1,582	2,007	1,278	729	364	—	364	56	15	431	1,187		
吉尔吉斯	1,621	592	469	280	189	176	79	97	14	4	106	260		
塔吉克	1,280	425	414	249	165	87	39	48	13	4	105	232		
土库曼	922	273	304	218	86	48	—	48	11	3	80	203		
外高加索	2,438	789	816	467	349	205	92	113	18	6	167	434		
格鲁吉亚	2,448	794	790	499	291	193	87	106	14	6	185	463		
亚美尼亚	1,583	562	467	280	187	193	87	106	9	3	88	261		
阿塞拜疆	2,331	828	804	405	399	176	79	97	29	4	114	376		
亚美尼亚	2,337	960	774	374	400	147	66	81	18	3	88	347		
亚美尼亚	1,248	425	470	187	283	113	51	62	11	2	53	174		

资料来源：①财政收入总额系各项收入合计；

②周转税总额根据各加盟共和国关于1971年预算报告，见1970年12月份各加盟共和国党报；

③归各加盟共和国预算收入的上缴利润与居民税根据的资料来源同上；

④归联盟预算收入的上缴利润系根据联盟预算此项规定，1971年的居民税乌兹别克、土库曼100%归共和国，哈萨克75%归共和国，其余都是按55%归共和国的比例计算得出；

⑤归联盟预算收入的上缴利润系根据联盟预算此项规定，1971年的居民税乌兹别克、土库曼100%归共和国，哈萨克75%归共和国，其余都是按55%归共和国的比例计算得出；

⑥企业组织所得税系根据国家预算此项规定，1971年的居民税乌兹别克、土库曼100%归共和国，哈萨克75%归共和国，其余都是按55%归共和国的比例计算得出；

⑦公债与保险系根据国家预算此项规定，1971年的居民税乌兹别克、土库曼100%归共和国，哈萨克75%归共和国，其余都是按55%归共和国的比例计算得出；

⑧其它系根据国家预算此项规定，1971年的居民税乌兹别克、土库曼100%归共和国，哈萨克75%归共和国，其余都是按55%归共和国的比例计算得出。

各加盟共和国境内征收的全部财政收入与财政基建拨款比较

单位: 亿卢布

	1965 年				1971 年			
	财政收入		财政基建拨款		财政收入		财政基建拨款	
	金额	比重	金额	比重	金额	比重	金额	比重
全 苏	1,023.3	100	372.0	100	1,660.0	100	755.0	100
俄罗斯联邦	633.4	61.9	260.0	69.9	961.6	57.9	464.0	61.5
乌克兰	186.6	18.2	57.0	15.3	327.6	19.7	109.0	14.4
白俄罗斯	31.6	3.1	9.0	2.4	57.8	3.5	23.0	3.0
摩尔达维亚	11.9	1.2	2.3	0.6	22.1	1.3	6.5	0.8
中亚五国								
哈萨克	40.3	3.9	29.3	7.9	72.5	4.4	52.7	7.0
乌兹别克	31.1	3.0	13.8	3.7	56.4	3.4	27.2	3.6
吉尔吉斯	7.6	0.7	2.7	0.7	16.2	1.0	6.3	0.8
塔吉克	6.8	0.7	3.1	0.8	12.8	0.8	3.1	0.4
土库曼	5.5	0.5	3.6	1.0	9.2	0.6	3.1	0.4
外高加索三国								
格鲁吉亚	14.1	1.4	4.8	1.3	24.4	1.5	9.9	1.3
阿塞拜疆	13.8	1.3	6.0	1.6	24.5	1.5	10.7	1.4
亚美尼亚	7.6	0.7	3.5	0.9	15.8	1.0	7.9	1.0
波罗的海三国								
立陶宛	12.5	1.2	4.0	1.1	23.3	1.4	9.5	1.3
拉脱维亚	13.6	1.3	3.7	1.0	23.4	1.4	7.1	0.9
爱沙尼亚	6.9	0.7	2.5	0.7	12.5	0.8	5.0	0.7

资料来源: 全部财政收入数根据 6039 表; 财政基建拨款数见 1965 年与 1971 年《苏联和加盟共和国》莫斯科版。

4. 榨取廉价劳动力

苏修叛徒集团除了大量掠夺非俄罗斯各族人民的农矿产品外，还残酷榨取廉价劳动力。以工资为例，从苏修公布资料来看，自1965年以来，非俄罗斯族各共和国的职工月平均工资除个别地区外，绝大多数都低于俄罗斯联邦，特别是在乌克兰、摩尔达维亚、吉尔吉斯、塔吉克和外高加索三个共和国，而且这个差距还有扩大的趋势。差距最大的是摩尔达维亚和格鲁吉亚，1974年这两个共和国的职工月平均工资比俄罗斯联邦低22%以上，其他五国一般也低10%左右。

这里需要指出，土库曼共和国职工工资较高，主要因为这里是苏联的宇宙航行发射基地，驻有大量俄罗斯族的宇宙空间工程技术人员。此外，在俄罗斯联邦职工月平均工资中还包括了许多非俄罗斯族的低工资职工，否则俄罗斯联邦职工的平均工资还要高。当然，俄罗斯族的工人也是受剥削的，但是，苏修叛徒集团对非俄罗斯族工人的剥削更加残酷。

非俄罗斯各族人民由于受苏修的歧视和压迫，文化水平大多较低，被迫从事粗工活，因此工资较少。例如卡巴尔达—巴尔卡尔自治共和国，在技术水平比较高的机械工业部门中，俄罗斯人占了这个部门职工总数的77%，而本地人则只占15%；相反在手工操作比重大的砖瓦制造工业部门中，本地人占了89%，而俄罗斯人只占6.8%^①。

^① 《共产主义建设现阶段民族关系的发展》1968年，皮亚季戈尔斯克出版，第89页。

	1965	1970	1971	1972	1973	1974
全 苏	95.6	122.0	125.9	130.2	134.9	140.7
俄罗斯联邦	99.0	126.0	130.5	135.2	140.3	147.5
乌克兰	94.0	115.0	119.0	122.0	125.0	128.5
白俄罗斯	79.2	108.4	110.6	114.9	118.9	122.3
摩尔达维亚	80.2	102.0	103.6	106.9	111.4	114.1
中亚五国						
哈萨克	97.0	123.9	127.6	132.7	138.0	146.0
乌兹别克	89.2	114.0	117.7	121.2	127.0	134.3
吉尔吉斯	89.1	112.1	115.5	119.0	122.5	131.7
塔吉克	92.1	118.0	119.0	122.0	126.0	132.0
土库曼	100.0	128.0	132.0	136.6	147.0	156.0
外高加索三国						
格鲁吉亚	86.8	106.0	109.0	110.0	113.5	115.6
阿塞拜疆	90.1	109.8	112.0	114.0	119.3	121.2
亚美尼亚	92.0	122.0	127.0	129.6	132.4	135.6
波罗的海三国						
立陶宛	89.6	119.0	123.6	128.9	133.5	137.5
拉脱维亚	95.0	125.0	130.0	135.0	139.0	142.0
爱沙尼亚	99.9	135.0	141.0	145.6	150.0	154.0

资料来源: 1965—1973年拉脱维亚数:《1973年拉脱维亚国民经济统计年鉴》第384页; 1965—1974年乌克兰数:《1974年乌克兰数字》1975年基辅版,第161页;1965—1973年全苏数:《1973年苏联国民经济统计年鉴》第586页;1965年俄联邦数和亚美尼亚数;《1965年苏联和加盟共和国》统计公报汇编;1965年其余共和国数;(美)《苏联各地区经济展望》1973年版,第174页;1970—1974年均取自《苏联和加盟共和国》统计公报汇编和各地方报纸公布的统计公报。

(俄罗斯联邦=100)

	1965	1970	1971	1972	1973	1974
俄罗斯联邦	100	100	100	100	100	100
乌克兰	94.9	91.3	91.2	90.2	89.1	87.1
白俄罗斯	80.0	86.0	84.8	85.0	84.7	82.9
摩尔达维亚	81.0	81.0	79.4	79.1	79.4	77.4
中亚五国						
哈萨克	98.0	98.3	97.8	98.2	98.4	99.0
乌兹别克	90.1	90.5	90.2	89.6	90.5	91.1
吉尔吉斯	90.0	89.0	88.5	88.0	87.3	89.3
塔吉克	93.0	93.7	91.2	90.2	89.8	89.5
土库曼	101.0	101.6	101.1	101.0	104.8	105.8
外高加索三国						
格鲁吉亚	87.7	84.1	83.5	81.4	80.9	78.4
阿塞拜疆	91.0	87.1	85.8	84.3	85.0	82.2
亚美尼亚	92.9	96.8	97.3	95.9	94.4	91.9
波罗的海三国						
立陶宛	90.5	94.4	94.7	95.3	95.2	93.2
拉脱维亚	96.0	99.2	99.6	99.9	99.1	96.3
爱沙尼亚	100.9	107.1	108.0	107.7	106.9	104.4

资料来源:同6041表。

(三)各民族地区的经济、文化发展 和人民生活水平极不平衡

由于苏修叛徒集团推行大俄罗斯沙文主义，加重对非俄罗斯族人民的剥削与掠夺，使许多民族地区的经济、文化发展和人民生活水平，远远落后于俄罗斯联邦，特别是中亚五国和外高加索三国更为严重。

例如，1970年按人口平均的国民收入，土库曼只相当于俄罗斯联邦的58.7%，塔吉克只相当于52.6%。按人口平均的工业总产值，1973年格鲁吉亚只相当于俄罗斯联邦的43.7%，乌兹别克只相当于36.6%，过去号称“石油之国”的阿塞拜疆，由于苏修的反动统治，工业不断衰退，现在按人口平均的工业产值只相当于俄罗斯联邦的39.8%。农业机械化的程度，各加盟共和国都比俄罗斯联邦低，1973年平均每个农业劳动力使用的拖拉机，俄罗斯联邦为6.4匹马力，白俄罗斯只有3.4匹马力，摩尔达维亚只有3.0匹马力。

非俄罗斯各族的文化、教育水平大都较俄罗斯族落后。据1970年人口普查材料，俄罗斯族的文盲占人口的20.3%，乌兹别克族占30.8%，而涅涅茨族竟高达68.4%。1973年俄罗斯联邦毕业的大学生占人口的3%，而乌克兰只占2.6%，哈萨克只占2.2%。1973年按人口平均的图书发行量，俄罗斯联邦为9.3册，而乌克兰只有2.9册，哈萨克只有1.6册。在电影、戏剧、医疗卫生等各个方面，非俄罗斯族都远远落后于俄罗斯族。

各民族人民的生活水平相差也极为悬殊。1973年居民每人每月平均收入，俄罗斯联邦为74卢布，而乌兹别克只有46卢布，塔吉克只有42卢布。俄罗斯联邦城市居民住房面积每人平均11.7平方米，而乌兹别克只有8.5平方米。

在社会职业结构状况等方面，非俄罗斯族也大都较俄罗斯族落后。

波罗的海沿岸三国由于它们的经济、文化水平在历史上一直较高，因而它们的各项指标都在平均数之上。

各加盟共和国的社会总产值 (按当年价格计算)

	社会总产值(亿卢布)		按人口平均的社会总产值(卢布)		各加盟共和国按人口平均社会总产值相当于俄罗斯联邦的%	
	1965年	1970年	1965年	1970年	1965年	1970年
全 苏	4,200.0	6,435.0	1,832.5	2,662.2	87.7	91.7
俄罗斯联邦	2,627.5	3,774.7	2,089.1	2,901.8	100.0	100.0
乌克兰	768.6	1,229.6	1,704.2	2,609.0	81.6	89.9
白俄罗斯	121.9	206.1	1,429.4	2,289.5	68.4	78.9
摩尔达维亚	46.6	79.8	1,411.0	2,236.2	67.5	77.1
中亚五国						
哈萨克	184.6	318.6	1,557.6	2,449.2	85.0	84.4
乌兹别克	154.1	267.0	1,521.0	2,262.9	72.8	78.0
吉尔吉斯	37.7	64.0	1,466.0	2,183.0	70.2	75.2
塔吉克	31.8	57.9	1,282.8	1,996.7	61.4	68.8
土库曼	26.6	46.0	1,429.4	2,129.8	68.4	80.0
外高加索三国						
格鲁吉亚	60.8	96.1	1,356.1	2,049.9	64.9	70.6
阿塞拜疆	65.4	113.1	1,447.7	2,209.6	79.0	76.1
亚美尼亚	34.0	60.3	1,594.3	2,422.6	76.3	83.5
波罗的海三国						
立陶宛	49.2	87.5	1,667.8	2,795.3	79.8	96.3
拉脱维亚	49.7	77.9	2,217.3	3,301.1	106.1	113.8
爱沙尼亚	29.1	43.4	2,290.6	3,194.6	109.6	110.1

资料来源:全苏数字根据《1970年苏联国民经济统计年鉴》第60页;各加盟共和国数字根据尼基金著的《发达的社会主义社会经济》莫斯科1974年版,第19页。

各加盟共和国的国民收入 (按当年价格计算)

	国民收入总额(亿卢布)		按人口平均的国民收入(卢布)		各加盟共和国按人口平均国民收入相当于俄罗斯联邦的%	
	1965年	1970年	1965年	1970年	1965年	1970年
全 苏	1,935.0	2,899.0	846.0	1,198.3	90.1	87.6
俄罗斯联邦	1,181.0	1,778.5	939.0	1,367.2	100.0	100.0
乌克兰	462.3	581.7	854.5	1,234.2	90.0	90.3
白俄罗斯	57.0	111.1	668.3	1,018.5	71.2	74.5
摩尔达维亚	24.0	37.6	727.6	1,054.5	77.5	77.1
中亚五国						
哈萨克	63.2	118.5	541.4	910.7	57.7	66.6
乌兹别克	54.0	96.1	533.0	814.8	56.8	59.6
吉尔吉斯	13.9	23.9	541.4	814.8	57.7	59.6
塔吉克	11.5	20.9	465.3	719.0	49.6	52.6
土库曼	10.1	17.3	541.4	802.9	57.7	58.7
外高加索三国						
格鲁吉亚	26.1	41.0	583.7	874.8	83.5	64.0
阿塞拜疆	25.6	42.3	566.8	826.8	60.4	60.5
亚美尼亚	13.5	20.8	634.5	834.7	67.6	61.1
波罗的海三国						
立陶宛	27.5	44.3	930.6	1,414.0	99.1	103.4
拉脱维亚	26.9	38.7	1,201.3	1,641.7	127.9	120.1
爱沙尼亚	14.9	22.5	1,175.9	1,653.7	125.2	121.0

资料来源:全苏数字根据《1970年苏联国民经济统计年鉴》第533页;各加盟共和国数字根据尼基金著的《发达的社会主义社会经济》莫斯科1974年版,第19页。

各加盟共和国工农业生产总值的比重
(按当年价格计算)

%

	1962		1965		1970		1973	
	工业	农业	工业	农业	工业	农业	工业	农业
全苏	78.9	21.1	79.5	20.5	79.8	20.2	80.2	19.8
俄罗斯联邦	82.8	17.2	83.5	16.5	85.8	14.2	87.0	13.0
乌克兰	73.9	26.1	74.1	25.9	79.3	20.7	79.8	20.2
白俄罗斯	69.5	30.5	69.5	30.5	75.2	24.8	78.2	21.8
摩尔达维亚	62.4	37.6	64.0	36.0	68.1	31.9	68.6	31.4
中亚五国								
哈萨克	66.4	33.6	65.9	34.1	65.6	34.4	67.5	32.5
乌兹别克	73.8	26.2	70.1	29.9	72.2	27.8	74.9	25.1
吉尔吉斯	68.1	31.9	75.0	25.0	81.8	18.2	83.6	16.4
塔吉克	72.3	27.7	71.1	28.9	74.8	25.2	72.1	23.9
土库曼	75.0	25.0	75.0	25.0	75.3	24.7	77.4	22.6
外高加索三国								
格鲁吉亚	72.6	27.4	76.6	23.4	79.6	20.4	81.4	18.6
阿塞拜疆	81.8	18.2	81.6	18.4	82.9	17.1	83.5	16.5
亚美尼亚	81.7	18.3	81.1	18.9	85.1	14.9	86.6	13.4
波罗的海三国								
立陶宛	67.9	32.1	67.8	32.2	74.4	25.6	77.7	22.3
拉脱维亚	78.9	21.1	78.1	21.9	81.8	18.2	84.2	15.8
爱沙尼亚	77.8	22.2	76.4	23.6	81.1	18.9	83.8	16.2

资料来源：①1962年数字根据平赫逊著的《经济地理数字》莫斯科1970年版，第81页；

②1965年全苏数字根据《1967年苏联国民经济统计年鉴》第60页；白俄罗斯数字根据《白俄罗斯经济》莫斯科1967年版；乌克兰根据《乌克兰经济区》莫斯科1972年版，第57页；摩尔达维亚根据《摩尔达维亚经济》莫斯科1967年版；乌兹别克根据《苏联1917—1967》莫斯科1967年版，第527页；塔吉克根据前书第606页；亚美尼亚根据前书第615页；立陶宛根据前书第571页；拉脱维亚根据《拉脱维亚经济》莫斯科1967年版；爱沙尼亚根据《爱沙尼亚社会主义共和国经济》莫斯科1970年版，第11、37页；吉尔吉斯根据《苏联经济区》莫斯科1967年版；其余皆根据各加盟共和国农业总产值（参见《1967年苏联国民经济统计年鉴》329页）与工业总产值绝对数计算出比重。

③1970年全苏数字根据《1973年苏联国民经济统计年鉴》第57页；乌克兰数字根据《苏联经济地理》莫斯科1974年版第33页；《乌克兰共和国经济区》莫斯科1974年版第57页；摩尔达维亚根据阿·格列库尔《摩尔达维亚社会主义国家的繁荣》摩尔达维亚图书公司1974年版第222页；哈萨克根据前书第208页；其余皆根据各加盟共和国工农业总产值绝对数计算出比重。

④1973年皆按各加盟共和国当年工农业总产值绝对数计算出比重。

	1913 (按1926/27年价格)		1965 (按1965年价格)		1970 (按1965年价格)		1973 (按1965年价格)	
	金 额	比 重	金 额	比 重	金 额	比 重	金 额	比 重
全 苏	162.5	100	2660	100	4090	100	4901	100
俄罗斯联邦	115.6	71.1	1771.6	66.6	2639.7	64.5	3224.3	64.3
乌克兰	32.5	20.0	496.3	18.6	750.6	18.4	915.7	18.2
白俄罗斯	1.3	0.8	75.2	2.8	134.6	3.3	181.8	3.5
摩尔达维亚			26.7	1.0	36.7	0.9	46.6	0.9
中亚五国	6.3	3.9	187.3	6.8	283.2	6.7	357.2	6.9
哈萨克	0.3	0.2	69.3	2.5	103.2	2.6	133.9	2.6
乌兹别克	4.7	2.9	66.4	2.4	90.3	2.2	115.1	2.2
吉尔吉斯	0.3	0.2	22.3	0.8	41.0	1.0	53.5	1.1
塔吉克	0.4	0.3	15.3	0.6	22.9	0.5	27.7	0.5
土库曼	0.6	0.4	14.0	0.5	21.0	0.5	27.0	0.5
外高加索三国	6.8	4.2	75.9	2.9	114.0	2.7	135.2	2.7
格鲁吉亚	1.4	0.9	29.8	1.1	45.6	1.1	51.5	1.0
阿塞拜疆	4.9	3.0	31.1	1.2	42.6	1.0	52.6	1.1
亚美尼亚	0.5	0.3	15.0	0.6	25.8	0.6	31.1	0.6
波罗的海三国			86.5	3.1	136.3	3.3	168.6	3.4
立陶宛			30.6	1.1	53.2	1.3	67.6	1.3
拉脱维亚			35.7	1.3	52.6	1.3	63.7	1.3
爱沙尼亚			20.0	0.7	30.5	0.7	37.3	0.7

123456789
10
11
12
13
14
15
16
17
18
19
20
21
22
23
24
25
26
27
28
29
30
31
32
33
34
35
36
37
38
39
40
41
42
43
44
45
46
47
48
49
50
51
52
53
54
55
56
57
58
59
60
61
62
63
64
65
66
67
68
69
70
71
72
73
74
75
76
77
78
79
80
81
82
83
84
85
86
87
88
89
90
91
92
93
94
95
96
97
98
99
100

资料来源：1913年全苏数字根据《苏联社会主义经济建设资料汇编》中共中央办公厅编1952年版，第2156页；白俄罗斯数字根据《白俄罗斯苏维埃社会主义共和国》北京时代出版社1957年版，第55页；乌克兰根据维尔纳克著《乌克兰苏维埃社会主义共和国》北京时代出版社1955年版，第14页；哈萨克根据尼亚兹别科夫著《哈萨克苏维埃社会主义共和国》莫斯科1972年版，第49页；吉尔吉斯根据卡马里著《苏联社会主义民族》莫斯科1972年版，第53页；土库曼根据佛列金著《土库曼苏维埃社会主义共和国》莫斯科1954年版，第108页；亚美尼亚根据柯斯帕尼科夫著《苏联经济区》北京商务印书馆1957年版，第104页；其余各加盟共和国皆根据1913—1940年的工业发展速度推算（参见《1973年苏联国民经济统计年鉴》第212页）。

①1965年全苏总数根据《1967年苏联国民经济统计年鉴》第60页；俄罗斯联邦数根据《俄罗斯联邦经济》莫斯科1967年版；乌克兰数根据《乌克兰共和国经济区》莫斯科1972年版，第57页；白俄罗斯数根据《白俄罗斯经济》莫斯科1967年版；摩尔达维亚数根据《摩尔达维亚经济》莫斯科1967年版；乌兹别克数根据《苏联1917—1967年》莫斯科1967年版，第527页；塔吉克数根据前书第606页；亚美尼亚数根据前书第615页；立陶宛数根据前书第571页；吉尔吉斯数根据《吉尔吉斯经济》莫斯科1967年版；爱沙尼亚数根据《爱沙尼亚社会主义共和国经济》莫斯科1970年版第11、37页；拉脱维亚数根据《拉脱维亚经济》莫斯科1967年版；其余各共和国数皆根据1970年或1973年工业产值数除1965—1973年工业发展速度求得（参见《1973年苏联国民经济统计年鉴》第214页）。

②1970年全苏总数根据《1973年苏联国民经济统计年鉴》第57页；乌克兰数字根据《苏联经济地理》莫斯科1974年版，第33页和《乌克兰共和国经济区》莫斯科1972年版，第57页；哈萨克数根据《苏联经济地理》第208页；摩尔达维亚数根据格列库尔著《摩尔达维亚社会主义国家的繁荣》摩尔达维亚图书公司1974年版，第222页；其余各共和国数皆根据1965年或1973年绝对数并参照1965—1973年工业发展速度推算。

③1973年全苏总数根据《1973年苏联国民经济统计年鉴》第57页；格鲁吉亚数根据《东方曙光报》1974年2月1日；阿塞拜疆数根据《巴库工人报》1975年1月30日；拉脱维亚数根据《1973年拉脱维亚共和国经济》莫斯科1974年版，第39页；其余数字皆根据1965年或1970年绝对数并参照1965—1973年工业发展速度推算。

各加盟共和国按人口平均的工业总产值

单位：卢布

	1965	1970	1973	各加盟共和国按人口平均工业总产值相当于俄罗斯联邦的%		
				1965	1970	1973
全 苏						
俄罗斯联邦	1,409	2,029	2,439	100.0	100.0	100.0
乌克兰	1,100	1,593	1,898	78.0	78.5	77.8
白俄罗斯	789	1,495	1,976	56.0	73.7	81.0
摩尔达维亚	809	1,028	1,253	57.4	50.7	51.4
中亚五国						
哈萨克	585	832	977	41.5	41.0	40.0
乌兹别克	655	765	892	46.5	37.7	36.6
吉尔吉斯	868	1,399	1,698	61.6	69.0	69.6
塔吉克	617	790	868	43.8	38.9	35.6
土库曼	753	972	1,144	53.4	47.9	46.9
外高加索三国						
格鲁吉亚	665	972	1,066	45.8	47.9	43.7
阿塞拜疆	688	832	970	48.8	41.0	39.8
亚美尼亚	704	1,036	1,165	50.0	51.1	47.8
波罗的海三国						
立陶宛	1,037	1,700	2,093	73.5	83.8	85.8
拉脱维亚	1,594	2,229	2,621	113.1	109.9	107.5
爱沙尼亚	1,591	2,243	2,645	112.9	110.5	108.4

资料来源：根据 6046 表计算。

各加盟共和国的工业劳动生产率的增长速度

(以 1940 年为 100)

	1940	1965	1970	1971	1972	1973	1974
全 苏	100	372	492	523	550	584	621
俄罗斯联邦	100	399	535	570	600	637	679
乌克兰	100	318	405	426	446	472	500
白俄罗斯	100	349	487	525	557	601	645
摩尔达维亚	100	266	300	326	323	341	365
中亚五国							
哈萨克	100	319	407	430	452	479	509
乌兹别克	100	269	314	339	351	363	378
吉尔吉斯	100	273	375	405	422	443	462
塔吉克	100	213	257	274	279	287	294
土库曼	100	262	342	372	389	406	427
外高加索三国							
格鲁吉亚	100	239	316	328	331	353	382
阿塞拜疆	100	242	307	323	331	359	386
亚美尼亚	100	315	412	437	448	462	494
波罗的海三国							
立陶宛	100	319	424	449	478	506	535
拉脱维亚	100	571	789	848	905	952	998
爱沙尼亚	100	650	905	969	1022	1080	1152

资料来源：《1974年苏联国民经济统计年鉴》第 193 页。

各加盟共和国农业产值 (按1965年固定价格计算)

单位: 亿卢布

	1958年		1965年		1967年		1970年		1973年	
	金额	比重	金额	比重	金额	比重	金额	比重	金额	比重
全苏	614.0	100	708.7	100	781.3	100	869.9	100	979.2	100
俄罗斯联邦	302.7	49.3	349.3	49.3	394.6	50.5	435.0	50.0	479.7	49.0
乌克兰	156.0	25.4	173.6	24.5	177.4	22.7	196.2	22.5	231.5	23.6
白俄罗斯	27.6	4.5	37.6	5.3	41.2	5.3	44.3	5.1	50.8	5.2
摩尔达维亚	11.7	1.9	15.0	2.1	15.9	2.0	17.2	2.0	21.3	2.2
中亚五国	72.3	11.8	82.8	11.7	97.2	12.4	115.1	13.2	130.3	13.3
哈萨克	36.8	6.0	35.9	5.0	46.0	5.9	56.7	6.5	64.6	6.6
乌兹别克	20.9	3.4	28.3	4.0	30.3	3.9	34.7	4.0	38.6	3.9
吉尔吉斯	5.5	0.9	7.4	1.0	8.5	1.1	9.1	1.0	10.5	1.1
塔吉克	4.3	0.7	6.2	0.9	6.6	0.8	7.7	0.9	8.7	0.9
土库曼	4.3	0.7	5.0	0.7	5.8	0.7	6.9	0.8	7.9	0.8
外高加索三国	18.4	3.0	19.6	2.8	21.2	2.7	25.0	2.9	27.0	2.8
格鲁吉亚	9.2	1.5	9.1	1.3	9.7	1.2	11.7	1.3	11.8	1.2
阿塞拜疆	6.1	1.0	7.0	1.0	7.6	1.0	8.8	1.0	10.4	1.1
亚美尼亚	3.1	0.5	3.5	0.5	3.9	0.5	4.5	0.5	4.8	0.5
波罗的海三国	23.3	3.8	30.8	4.3	33.9	4.3	37.1	4.3	38.6	3.9
立陶宛	10.4	1.7	14.5	2.0	16.8	2.2	18.3	2.1	19.4	2.0
拉脱维亚	8.0	1.3	10.0	1.4	10.6	1.3	11.7	1.3	11.9	1.2
爱沙尼亚	4.9	0.8	6.3	0.9	6.5	0.8	7.1	0.8	7.3	0.7

资料来源: ①1965年、1967年数字根据《1967年苏联国民经济统计年鉴》第329页。

②1970年、1973年数字根据《1973年苏联国民经济统计年鉴》第384页。

③1958年各共和国的比重根据《1965年苏联国民经济统计年鉴》261页绝对数计算的; 另外《1970年苏联数字》第100页说: “按1965年价格计算, 1958年全苏农业总产值为614亿卢布”, 根据上述比重乘以614亿卢布计算出各加盟共和国按1965年价格计算的农业产值。

各加盟共和国的农业机械化水平情况

(1973年末数)

	全部农业 劳动力人 数(万人)	拖拉机手、 康拜因手 司机数(万 人)	农机手占 农业劳动 力的%	农用拖拉机数量		每个农业劳动力平 均的拖拉机数量	
				自然台数 (万台)	折成马力 (万匹)	自然台数 (台)	折成马力 (匹)
全 苏	2,574.9	379.8	14.8	218.9	13,380	0.09	5.2
俄罗斯联邦	1,130.3	190.5	16.9	112.0	7,200	0.10	6.4
乌克兰	634.4	83.7	13.2	34.9	2,000	0.06	3.1
白俄罗斯	141.5	17.7	12.5	9.6	480	0.07	3.4
摩尔多维亚	74.2	8.1	10.9	4.2	220	0.06	3.0
中亚五国							
哈萨克	147.2	30.2	20.5	20.7	1,570	0.14	10.7
乌兹别克	153.5	17.8	11.6	13.9	710	0.09	4.6
吉尔吉斯	32.9	4.0	12.2	2.5	130	0.08	4.0
塔吉克	34.0	3.5	10.3	2.5	120	0.07	3.5
土库曼	29.4	3.9	13.3	3.0	160	0.10	5.4
外高加索三国							
格鲁吉亚	56.4	3.0	5.3	2.0	110	0.04	2.0
阿塞拜疆	48.2	4.1	8.5	2.9	160	0.06	3.3
亚美尼亚	19.2	1.5	7.8	1.1	60	0.06	3.1
波罗的海三国							
立陶宛	38.5	5.8	15.1	4.6	230	6.12	6.0
拉脱维亚	24.1	4.0	16.6	3.1	150	0.13	6.2
爱沙尼亚	11.1	2.2	19.8	1.9	80	0.17	7.2

资料来源:《1973年苏联国民经济统计年鉴》第365、477、485、469页。

各加盟共和国的农庄公积金情况

(1974年数)

	参加劳动的庄员人 数(万人)	公 积 金 总 额 (亿卢布)	按庄员人数平均的公积金	
			金额(卢布)	与俄罗斯联邦 比较%
全 苏	1,569.7	850.3	5,417	
俄罗斯联邦	566.5	347.3	6,131	100
乌克兰	519.0	265.6	5,118	83
白俄罗斯	95.8	47.0	4,906	80
摩尔多维亚	55.8	24.5	4,391	72
中亚五国				
哈萨克	28.1	18.8	6,690	109
乌兹别克	104.7	34.9	3,324	54
吉尔吉斯	21.3	12.5	5,869	96
塔吉克	26.2	11.1	4,237	69
土库曼	28.3	12.2	4,311	70
外高加索三国				
格鲁吉亚	38.0	10.5	2,763	45
阿塞拜疆	29.6	6.9	2,331	38
亚美尼亚	8.9	3.3	3,708	60
波罗的海三国				
立陶宛	27.9	29.7	10,645	174
拉脱维亚	14.3	17.2	12,028	196
爱沙尼亚	5.3	9.0	16,981	277

资料来源:《1974年苏联国民经济统计年鉴》第426、449页。

各民族人民的教育程度

(每千人中受各级教育者人数)①

单位:人

	高等教育	中等教育	初等教育	文盲		高等教育	中等教育	初等教育	文盲
俄罗斯人	45	463	289	203	马里人	12	317	379	292
乌克兰人	35	441	283	241	莫尔多瓦人	11	311	336	342
白俄罗斯人	30	408	333	229	鞑靼人	22	420	318	240
乌兹别克人	24	388	280	308	图瓦人	20	316	359	305
哈萨克人	29	361	299	311	乌德摩尔特人	14	360	358	268
格鲁吉亚人	84	494	236	186	车臣人	7	212	334	447
阿塞拜疆人	37	387	289	287	楚瓦什人	17	407	323	253
立陶宛人	32	321	385	262	雅库特人	33	341	320	306
摩尔达维亚人	14	324	343	319	阿第盖人	37	398	270	295
拉脱维亚人	38	450	321	191	阿尔泰人	18	265	395	322
吉尔吉斯人	26	374	285	315	卡拉恰依人	32	314	325	329
塔吉克人	21	369	296	314	哈卡斯人	22	279	366	333
亚美尼亚人	55	463	271	211	契尔卡斯人	30	391	298	281
土库曼人	25	405	279	291	多尔干人	11	187	375	427
爱沙尼亚人	44	418	437	101	科米-彼尔米 亚克人	7	273	391	329
巴什基尔人	15	354	357	274	科里亚克人	5	183	443	369
布里亚特人	47	380	306	267	曼西人	12	244	398	346
阿瓦尔人	18	290	323	369	涅涅茨人	3	72	241	684
达尔金人	17	253	328	412	汉提人	10	217	393	380
库梅克人	23	325	320	332	楚科奇人	6	156	382	456
列兹金人	30	328	310	332	埃文基人	18	238	351	393
印古什人	15	237	311	437	卡拉卡尔帕克 人	30	354	300	316
卡巴尔达人	26	391	294	289	阿布哈兹人	46	387	289	278
卡尔梅克人	18	280	357	345	库尔德人	8	168	320	504
卡累利阿人	13	325	371	291					
科米人	22	390	343	245					

注:①指10岁以上居民而言。

资料来源:《1970年全苏人口普查结果》1972年莫斯科版第4册,第393—433页。

各加盟共和国的医生数与病床数

	医生数(万人)		病床数(万个)		每万名居民平均的医生数(人)		每万名居民平均的病床数(个)	
	1965年	1973年	1965年	1973年	1965年	1973年	1965年	1973年
全苏	55.4	76.7	222.6	286.6	23.9	30.6	95.8	114.2
俄罗斯联邦	31.6	43.3	124.1	157.6	24.8	32.6	97.6	118.5
乌克兰	11.1	14.6	42.8	55.1	24.3	30.1	94.0	113.6
白俄罗斯	1.9	2.6	8.0	10.2	21.8	28.5	92.4	110.4
摩尔达维亚	0.6	0.9	3.0	3.9	17.9	24.0	89.4	102.9
中亚五国								
哈萨克	2.3	3.5	12.4	17.0	18.7	25.2	102.6	121.3
乌兹别克	1.8	3.1	9.6	13.4	17.0	23.6	92.4	100.3
吉尔吉斯	0.5	0.7	2.4	3.6	19.1	23.0	91.1	110.4
塔吉克	0.4	0.6	2.2	3.2	15.0	18.7	87.8	96.0
土库曼	0.4	0.6	1.4	1.6	21.2	23.2	110.1	111.5
外高加索三国								
格鲁吉亚	1.6	1.9	3.8	4.6	35.0	38.1	84.8	94.0
阿塞拜疆	1.1	1.5	4.0	5.3	23.8	26.8	85.7	95.3
亚美尼亚	0.6	0.9	1.8	2.4	26.7	31.7	79.4	87.0
波罗的海三国								
立陶宛	0.6	1.0	2.7	3.5	21.5	31.7	88.9	106.3
拉脱维亚	0.7	0.9	2.6	3.1	31.2	37.4	115.1	124.6
爱沙尼亚	0.4	0.5	1.4	1.6	29.5	35.6	110.1	111.5

资料来源:《1973年苏联国民经济统计年鉴》第752、755页。

各加盟共和国的书报发行量

	图书发行量(万册)		报纸发行量(亿份)		按人口平均的图书发行量(册)		按人口平均的报纸发行量(份)	
	1965年	1973年	1965年	1973年	1965年	1973年	1965年	1973年
全苏	127,930	156,650	230.7	352.3	5.6	6.3	100.7	141.7
俄罗斯联邦	100,770	122,980	178.2	255.4	8.0	9.3	141.7	193.2
乌克兰	11,080	14,040	20.8	41.9	2.2	2.9	46.1	86.9
白俄罗斯	2,300	3,030	4.4	7.6	2.7	3.3	51.6	82.6
摩尔达维亚	840	1,270	1.9	3.2	2.5	3.4	57.5	86.0
中亚五国								
哈萨克	1,760	2,180	5.5	9.4	1.5	1.6	46.4	68.6
乌兹别克	2,750	3,210	4.0	7.8	2.7	2.5	39.4	60.5
吉尔吉斯	500	700	1.2	2.0	1.9	2.2	46.7	63.4
塔吉克	500	480	1.2	2.1	2.0	1.5	48.4	65.8
土库曼	410	530	0.8	1.5	2.2	2.2	43.0	63.6
外高加索三国								
格鲁吉亚	1,280	1,630	2.8	6.4	2.9	3.4	62.5	132.2
阿塞拜疆	1,100	1,220	2.2	4.7	2.4	2.3	48.7	86.7
亚美尼亚	720	980	1.2	2.3	3.4	3.7	56.3	86.1
波罗的海三国								
立陶宛	1,480	1,660	2.6	3.8	5.0	5.1	88.1	117.6
拉脱维亚	1,390	1,420	2.3	2.9	6.2	5.8	102.7	119.3
爱沙尼亚	1,050	1,312	1.7	2.4	2.7	9.3	133.9	170.2

资料来源:《1973年苏联国民经济统计年鉴》第745、747页。

各加盟共和国的文化生活水平 (1973年数)

	俱乐部 数(个)	付费电影 放映点数 (万个)	剧院上 座率(万 人次)	无线电接 收器数量 (万个)	按万名居民平均		按人口平均	
					俱乐部 (个)	电影放映 点(个)	剧院上座 率(人次)	无线电 数(个)
全 苏	134,000	15.50	11,530	15,946.8	5.3	6.1	0.47	0.64
俄罗斯联邦	77,200	9.34	7,090	9,541.9	5.8	7.0	0.54	0.72
乌克兰	25,900	2.84	1,810	3,109.9	5.3	5.8	0.38	0.64
白俄罗斯	6,200	0.67	280	574.8	6.6	7.2	0.30	0.62
摩尔达维亚	1,800	0.18	130	203.7	4.8	4.7	0.35	0.55
中亚五国								
哈萨克	7,600	0.93	350	708.0	5.5	6.6	0.26	0.52
乌兹别克	3,600	0.42	350	500.6	2.7	3.1	0.27	0.39
吉尔吉斯	1,100	0.11	150	122.9	3.4	3.4	0.48	0.39
塔吉克	1,100	0.11	140	112.8	3.4	3.3	0.43	0.35
土库曼	800	0.08	70	102.0	3.3	3.2	0.30	0.43
外高加索三国								
格鲁吉亚	2,100	0.19	320	206.9	4.3	3.8	0.66	0.43
阿塞拜疆	2,500	0.21	140	201.0	4.5	3.8	0.26	0.37
亚美尼亚	1,200	0.08	190	110.9	4.4	2.9	0.71	0.42
波罗的海三国								
立陶宛	1,400	0.16	140	173.3	4.3	4.9	0.43	0.54
拉脱维亚	1,000	0.13	230	172.7	4.1	5.3	0.95	0.71
爱沙尼亚	500	0.06	140	105.4	3.5	4.2	0.99	0.75

资料来源:《1973年苏联国民经济统计年鉴》第736、741、740、534页。

6056

各加盟共和国居民生活水平 (1973年数)

单位:亿卢布

	居民每月 收入总额	城市住房总 面积(百万 平方米)	商品零 售总额	居民生 活服务 总额	按人口平均数(卢布)			
					居民月平 均收入	住房面积 (米 ²)	商品零 售额	居民生活 服务额
全 苏	166.75	1,730.0	1,856.70	54.97	67	11.6	746.8	22.1
俄罗斯联邦	97.24	1,028.8	1,078.60	30.06	74	11.7	815.9	22.7
乌克兰	31.61	350.1	331.40	11.25	66	12.4	687.0	23.3
白俄罗斯	5.66	52.0	65.50	2.08	62	11.6	712.0	22.6
摩尔达维亚	2.25	14.1	22.40	0.86	60	10.8	602.2	23.1
中亚五国								
哈萨克	8.09	74.8	88.60	2.58	59	10.2	646.7	18.8
乌兹别克	5.88	42.8	61.90	2.04	46	8.5	479.8	15.8
吉尔吉斯	1.58	11.3	17.20	0.56	50	9.4	546.0	17.8
塔吉克	1.35	11.2	14.50	0.50	42	9.0	454.5	15.7
土库曼	1.42	11.7	12.90	0.39	60	9.8	546.6	16.4
外高加索三国								
格鲁吉亚	2.37	31.0	28.00	1.03	49	12.9	578.5	21.2
阿塞拜疆	2.22	26.6	24.50	0.73	41	9.5	452.0	13.5
亚美尼亚	1.45	17.3	16.30	0.48	54	10.2	610.5	18.1
波罗的海三国								
立陶宛	2.43	21.7	26.90	0.95	75	12.1	832.8	29.3
拉脱维亚	1.93	22.9	26.30	0.97	79	14.3	1,082.3	40.0
爱沙尼亚	1.21	13.8	15.20	0.49	86	14.5	1,078.0	35.0

资料来源:①居民每月收入总额,包括工人工资,庄员劳动报酬与个人副业收入与优抚金者领取的各项优抚金。根据《1973年苏联国民经济统计年鉴》第456、633、477、475、579、782、641页与《1973年苏联与加盟共和国》一书有关资料编制。

②城市住房面积根据《1973年苏联国民经济统计年鉴》第615页。

③商品零售额根据《1973年苏联国民经济统计年鉴》第654页。

④居民生活服务总额根据《1973年苏联国民经济统计年鉴》第679页。

单位:万人

各加盟共和国城乡居民分布状况

6057

	城 乡 居 民 人 数						城乡居民占居民总数的比重%												
	1959年			1970年			1974年			1959年			1970年			1974年			
	城市	乡村	合计	城市	乡村	合计	城市	乡村	合计	城市	乡村	合计	城市	乡村	合计	城市	乡村	合计	
全 苏	9,997.8	10,884.9	20,882.7	13,599.1	10,572.9	24,172.0	14,958.9	10,128.0	25,086.9	48	52	50	56	44	52	60	40	50	
俄罗斯联邦	6,161.1	5,592.3	11,753.4	8,098.1	4,909.8	13,007.9	8,823.1	4,468.2	13,291.3	52	48	50	62	38	48	66	34	50	
乌克兰	1,914.7	2,272.2	4,186.9	2,568.8	2,143.8	4,712.6	2,819.5	2,032.6	4,852.1	46	54	50	55	45	54	58	42	50	
白俄罗斯	248.1	557.5	805.6	390.8	509.4	900.2	454.9	471.9	926.8	31	69	50	43	57	69	49	51	50	
摩尔达维亚	64.3	224.2	288.5	113.0	243.9	356.9	133.2	243.2	376.4	22	78	50	32	68	78	35	65	50	
中 亚 五 国																			
哈萨克	406.7	522.8	929.5	653.8	647.1	1,300.9	734.8	658.0	1,392.8	44	56	50	50	50	56	53	47	50	
乌兹别克	272.9	539.0	811.9	432.2	747.8	1,179.9	503.0	582.9	1,085.9	34	66	50	37	63	66	38	62	50	
吉尔吉斯	69.6	137.0	206.6	109.8	183.5	293.3	122.8	193.1	315.9	34	66	50	37	63	66	38	62	50	
塔吉克	64.6	133.5	198.1	107.7	182.3	290.0	124.2	204.1	328.3	33	67	50	37	63	67	38	62	50	
土库曼	70.0	81.6	151.6	103.4	112.5	215.9	118.2	124.8	243.0	46	54	50	48	52	54	49	51	50	
外高加索三国																			
格鲁吉亚	171.3	233.1	404.4	224.0	244.6	468.6	239.8	248.0	487.8	42	58	50	48	52	58	49	51	50	
阿塞拜疆	176.7	193.1	369.8	256.4	255.3	511.7	282.1	269.3	551.4	48	52	50	50	50	52	51	49	50	
亚美尼亚	88.2	88.1	176.3	148.2	1,010.0	1,158.2	169.9	1,029.0	1,199.1	50	50	50	59	41	50	62	38	50	
波罗的海三国																			
立陶宛	104.6	166.5	271.1	157.1	155.7	312.8	179.6	146.6	326.2	39	61	50	50	50	61	55	45	50	
拉脱维亚	117.4	91.9	209.3	147.7	88.7	236.4	158.4	87.0	245.4	56	44	50	62	38	44	65	35	50	
爱沙尼亚	67.6	52.1	119.7	88.1	47.5	135.6	95.4	46.4	141.8	56	44	50	65	35	44	67	33	50	

资料来源:《1973年苏联国民经济统计年鉴》第10—11页;1974年数字根据《苏联各加盟共和国行政领区划》莫斯科1975年版。

各加盟共和国居民中脑力劳动与体力劳动者的人数及其比重

单位: 万人

	1959年			1970年			脑力与体力劳动者占就业总数的比重%					
	就业数	其 中		就业人数	其 中		1959年		1970年		1970年	
		体力劳动者	脑力劳动者		体力劳动者	脑力劳动者	体力劳动者	脑力劳动者	体力劳动者	脑力劳动者	体力劳动者	脑力劳动者
全 苏	9,913.0	7,978.5	1,934.5	11,520.4	8,375.9	3,144.5	80.5	19.5	72.7	27.3		
俄罗斯联邦	5,617.2	4,420.0	1,197.2	6,481.8	4,604.3	1,877.4	78.7	21.3	71.0	29.0		
乌克兰	2,085.8	1,737.0	348.8	2,327.1	1,760.3	566.8	83.3	16.7	75.6	24.4		
白俄罗斯	415.5	256.2	59.2	430.0	326.8	103.2	85.7	14.3	76.0	24.0		
摩尔达维亚	155.6	139.1	16.5	178.9	146.6	32.3	89.4	10.6	82.0	18.0		
中亚五国												
哈萨克	372.4	234.1	78.3	549.2	394.7	15.5	79.0	21.0	71.9	28.1		
乌兹别克	326.3	273.0	53.2	423.8	323.7	100.1	83.7	16.3	76.4	23.6		
吉尔吉斯	83.6	68.4	15.2	112.4	84.8	27.6	81.8	18.2	75.5	24.5		
塔吉克	82.7	70.1	12.6	100.4	78.1	22.3	84.7	15.3	77.8	22.2		
土库曼												
外高加索三国												
格鲁吉亚	185.9	145.8	40.1	210.2	147.8	62.3	76.5	21.6	70.3	29.7		
阿塞拜疆	152.9	123.2	29.7	177.5	127.2	50.3	80.6	19.4	71.7	28.3		
亚美尼亚	70.2	55.8	14.4	98.0	69.0	29.0	79.4	20.6	70.4	29.6		
波罗的海三国												
立陶宛	135.3	113.8	21.5	153.1	115.0	38.1	84.1	15.9	75.1	24.9		
拉脱维亚	108.0	85.6	22.4	125.8	88.0	37.8	79.3	20.7	70.0	30.0		
爱沙尼亚	61.5	47.9	13.6	72.3	49.9	22.4	77.8	22.2	69.0	31.0		

资料来源: [苏]《1970年全苏人口普查结果》莫斯科1972年版第6册,第6—13页。

各加盟共和国居民的社会职业状况

%

	1959年(各类职业占全体居民的百分比)				1970年(各类职业占全体居民的百分比)				
	工人	农庄庄员	职员	工人	农庄庄员	职员	工人	农庄庄员	职员
全 苏	49.5	31.4	18.8	56.7	20.5	22.6			
俄罗斯联邦	55.4	24.2	20.2	61.3	14.3	24.3			
乌克兰	42.1	41.4	16.1	49.8	30.3	19.7			
白俄罗斯	35.7	48.5	15.1	52.3	28.2	19.3			
摩尔达维亚	21.9	67.5	10.1	36.3	49.6	13.9			
中亚五国									
哈萨克	59.5	20.7	19.7	68.1	8.2	23.5			
乌兹别克	40.7	42.6	16.4	45.5	34.0	19.9			
吉尔吉斯	40.9	41.7	17.1	51.7	28.4	19.6			
塔吉克	31.1	53.5	15.2	40.4	41.1	18.2			
土库曼	37.6	42.1	19.8	40.0	37.2	22.3			
外高加索三国									
格鲁吉亚	33.2	44.0	22.5	46.7	28.0	24.9			
阿塞拜疆	36.4	42.4	21.1	52.1	24.5	23.2			
亚美尼亚	37.6	42.1	19.8	40.0	37.2	22.3			
波罗的海三国									
立陶宛	40.9	43.3	14.9	54.0	26.2	19.4			
拉脱维亚	53.1	26.1	20.3	56.6	17.6	25.5			
爱沙尼亚	56.9	20.6	21.9	60.1	13.1	26.6			

资料来源：〔苏〕《1970年全苏人口普查结果》第5册，第8—15页，莫斯科1972年版。

附表一

苏联各民族人口及其所占比重的变化

单位：万人

	人 口		各民族人口占全苏人口的比重(%)	
	1959年	1970年	1959年	1970年
全苏	20,882.7	24,172.0	100	100
俄罗斯族	11,411.4	12,901.5	54.6	53.4
非俄罗斯族	9,471.3	11,270.5	45.4	46.6
其中：				
乌克兰	3,725.3	4,075.3	17.8	16.9
乌兹别克	601.5	919.5	2.9	3.8
白俄罗斯	791.3	905.2	3.8	3.7
鞑靼	496.8	593.1	2.4	2.5
哈萨克	362.2	529.9	1.7	2.2
阿塞拜疆	294.0	438.0	1.4	1.8
亚美尼亚	278.7	355.9	1.3	1.5
格鲁吉亚	269.2	324.5	1.3	1.3
摩尔达维亚	221.4	269.8	1.1	1.1
立陶宛	232.6	266.5	1.1	1.1
犹太	226.8	215.1	1.1	0.9
塔吉克	139.7	213.6	0.7	0.9
日尔曼	162.0	184.6	0.8	0.8
楚瓦什	147.0	169.4	0.7	0.7
土库曼	100.2	152.5	0.5	0.6
吉尔吉斯	96.9	145.2	0.5	0.6
拉脱维亚	140.0	143.0	0.7	0.6
达格斯坦民族	94.5	136.5	0.5	0.6
其中：				
阿瓦尔	27.0	39.6	0.1	0.2
列兹金	22.3	32.4	0.1	0.1
达尔金	15.8	23.1	0.08	0.1
库梅克	13.5	18.9	0.06	0.08
拉克	6.4	8.6	0.03	0.04
塔巴萨兰	3.5	5.5	0.02	0.02
诺盖	3.9	5.2	0.02	0.02
鲁土尔	0.7	1.2	0.003	0.004
查胡尔	0.7	1.1	0.003	0.004
阿古尔	0.7	0.9	0.003	0.003
莫尔多瓦	128.5	126.3	0.6	0.5
巴什基尔	98.9	124.0	0.5	0.5
波兰	138.0	116.7	0.7	0.5
爱沙尼亚	98.9	100.7	0.5	0.4

	人 口		各民族人口占全苏人口的 比重(%)	
	1959年	1970年	1959年	1970年
乌德摩尔特	62.5	70.4	0.3	0.3
车臣	41.9	61.3	0.2	0.3
马里	50.4	59.9	0.2	0.2
奥塞梯	41.3	48.8	0.2	0.2
科米和科米-彼尔米亚克	43.1	47.5	0.2	0.2
其中:				
科米	28.7	32.2	0.1	0.1
科米-彼尔米亚克	14.4	15.3	0.07	0.06
朝鲜	31.4	35.7	0.2	0.1
保加利亚	32.4	35.1	0.2	0.1
希腊	30.9	33.7	0.1	0.1
布里亚特	25.3	31.5	0.1	0.1
雅库特	23.3	29.6	0.1	0.1
卡巴尔达	20.4	28.0	0.1	0.1
卡拉卡尔帕克	17.3	23.6	0.08	0.1
茨岗	13.2	17.5	0.06	0.07
维吾尔	9.5	17.3	0.05	0.07
匈牙利	15.5	16.6	0.07	0.07
印古什	10.6	15.8	0.05	0.07
加告兹	12.4	15.7	0.06	0.06
北方、西伯利亚和远东民族	12.9	15.1	0.06	0.06
其中:				
涅涅茨	2.3	2.9	0.01	0.01
埃文基	2.4	2.5	0.01	0.01
汉提	1.9	2.1	0.01	0.01
楚科奇	1.2	1.4	0.005	0.005
埃文尼	0.9	1.2	0.004	0.005
那乃	0.8	1.0	0.003	0.005
曼西	0.6	0.8	0.003	0.003
科里亚克	0.6	0.8	0.003	0.003
多尔干	0.4	0.5	0.002	0.002
尼夫赫	0.37	0.44	0.001	0.001
谢里库普	0.38	0.43	0.001	0.001
乌里奇	0.21	0.24	0.001	0.001
萨阿米	0.18	0.19	0.0009	0.0008
乌德盖	0.14	0.15	0.0007	0.0006
伊捷里缅	0.11	0.13	0.0005	0.0005
开特	0.10	0.12	0.0005	0.0005
奥罗奇	0.08	0.11	0.0004	0.0005
恩加那善	0.08	0.10	0.0004	0.0004

	人 口		各民族人口占全苏人口的比重(%)	
	1959年	1970年	1959年	1970年
犹太吉尔	0.04	0.06	0.0002	0.0002
涅吉达尔	...	0.05	...	0.0002
卡累利阿	16.7	14.6	0.07	0.06
图瓦	10.0	13.9	0.05	0.06
卡尔梅克	10.6	13.7	0.05	0.06
罗马尼亚	10.6	11.9	0.05	0.05
卡拉恰依	8.1	11.3	0.04	0.05
阿第盖	8.0	10.0	0.04	0.04
库尔德	5.9	8.9	0.03	0.04
芬兰	9.3	8.5	0.04	0.04
阿布哈兹	6.5	8.3	0.03	0.03
哈卡斯	5.7	6.7	0.03	0.03
巴尔卡尔	4.2	6.0	0.02	0.02
阿尔泰	4.5	5.6	0.02	0.02
契尔克斯	3.0	4.0	0.01	0.02
东干(回族)	2.2	3.9	0.01	0.02
伊朗	2.1	2.8	0.01	0.01
阿巴扎	2.0	2.5	0.009	0.01
阿西利亚	2.2	2.4	0.01	0.009
捷克	2.5	2.1	0.01	0.008
塔特	1.1	1.7	0.005	0.007
朔尔	1.5	1.6	0.007	0.006
别鲁德日	0.8	1.3	0.003	0.005
斯洛伐克	1.5	1.2	0.007	0.004
维普斯	1.6	0.8	0.007	0.003
乌定	0.4	0.6	0.001	0.002
喀尔喀—蒙古	0.2	0.5	0.001	0.002
卡拉依姆	0.6	0.5	0.002	0.002
阿尔巴尼亚	0.5	0.4	0.002	0.002
阿富汗	0.2	0.4	0.001	0.002
法兰西	0.1	0.2	0.0005	0.0008
印度和巴基斯坦	0.04	0.2	0.0002	0.0008
埃斯基摩	0.11	0.13	0.0005	0.0005
日热尔	0.11	0.08	0.0005	0.0003
托富	0.058	0.062	0.0003	0.0003
阿留申	0.042	0.044	0.0002	0.0002
其它民族	9.6	15.2	0.05	0.06

资料来源：[苏]《1970年全苏人口普查结果》莫斯科1972年版，第4册第9—11页。

附表二

苏联各民族区域的土地面积及其比重

(1974年数)

单位：万平方公里

各民族区域名称	土地面积	占全苏领土的比重 %	各民族区域名称	土地面积	占全苏领土的比重 %
全苏	2,240.2①	100	汉提-曼西	52.3	2.3
俄罗斯	796.8	35.6	亚马尔-涅涅茨	75.0	3.3
非俄罗斯	1,430.8	63.9	阿金斯基-布里亚特	1.9	0.08
其中：			科米-彼尔米亚克	3.3	0.15
乌克兰	60.4	2.7	楚科特	73.8	3.3
白俄罗斯	20.8	0.9	科里亚克	30.2	1.3
乌兹别克	44.7	2.0	乌斯特-奥尔登斯基-布里亚特	2.2	0.1
哈萨克	271.7	12.1	涅涅茨	17.7	0.8
吉尔吉斯	19.9	0.9	巴什基尔	14.4	0.6
塔吉克	14.3	0.6	布里亚特	35.1	1.6
格鲁吉亚	7.0	0.3	达格斯坦	5.0	0.2
阿塞拜疆	8.7	0.4	卡巴尔达-巴尔卡尔	1.3	0.06
亚美尼亚	3.0	0.1	卡尔梅克	7.6	0.3
土库曼	48.8	2.2	卡累利阿	17.2	0.8
立陶宛	6.5	0.3	科米	41.6	1.9
拉脱维亚	6.4	0.3	马里	2.3	0.1
爱沙尼亚	4.5	0.2	莫尔多瓦	2.6	0.1
摩尔达维亚	3.4	0.2	北奥塞梯	0.8	0.04
戈尔诺-阿尔泰	9.3	0.4	鞑靼	6.8	0.3
阿第盖	0.8	0.3	图瓦	17.1	0.8
泰梅尔(多尔干-涅涅茨)	86.2	3.8	乌德莫尔特	4.2	0.2
埃文基	76.8	3.4	车臣-印古什	1.9	0.08
哈卡斯	6.2	0.3	楚瓦什	1.8	0.08
卡拉恰依-契尔克斯	1.4	0.06	雅库特	310.3	13.9
犹太	3.6	0.2			

注：①这是苏联自己公布的全苏面积数，其中包括白海水域9万平方公里，亚速海3.7万平方公里，但这些不包括在各共和国与民族区之内。

资料来源：〔苏〕《1974年苏联各加盟共和国行政领土区划》。

苏联及各加盟共和国行政区划情况

1974年1月1日

单位：个

	自治共和国	自治州	民族区	边疆区	州	区	市	镇	村
全	20	8	10	6	120	3,634	1,999	3,700	41,101
苏	16	5	10	6	49	2,098	984	1,950	22,682
俄罗斯	—	—	—	—	25	586	392	396	8,567
乌克兰	—	—	—	—	6	133	95	110	1,525
白俄罗斯	—	—	—	—	—	36	21	35	710
摩尔多瓦	1	1	—	—	40	492	192	415	3,832
中亚	—	—	—	—	19	239	82	177	2,042
哈萨克	1	—	—	—	11	137	62	85	928
乌兹别克	—	—	—	—	3	36	15	35	356
吉尔吉斯	—	1	—	—	2	44	18	47	280
塔吉克	—	—	—	—	5	36	15	71	226
土库曼	—	—	—	—	—	188	134	211	2,420
外高加索	3	2	—	—	—	74	51	56	925
格鲁吉亚	2	1	—	—	—	71	60	122	1,029
亚美尼亚	1	—	—	—	—	43	23	33	466
波罗的海三国	—	—	—	—	—	101	181	83	1,365
立陶宛	—	—	—	—	—	51	92	22	627
拉脱维亚	—	—	—	—	—	32	56	35	528
爱沙尼亚	—	—	—	—	—	18	33	26	210

资料来源：[苏]《1974年苏联各加盟共和国行政区划》莫斯科1974年版，第8页。

附表四

各加盟共和国概况

	土地面积(万平方公里) 及其占全苏面积比重	人口(万人)及其 占全苏人口比重	首都	成立与加入苏维埃联盟的日期
俄罗斯苏维埃联邦社会主义共和国	1,707.5 76.3%	13,219 53.2%	莫斯科	1917年11月7日成立苏维埃联邦共和国, 1922年12月30日加入苏维埃联盟。
乌克兰苏维埃社会主义共和国	60.4 2.7%	4,824 19.4%	基辅	1917年12月25日成立乌克兰苏维埃共和国, 1922年12月30日加入苏维埃联盟。
白俄罗斯苏维埃社会主义共和国	20.8 1%	920 3.7%	明斯克	1919年1月1日成立白俄罗斯苏维埃共和国, 1922年12月30日加入苏维埃联盟。
摩尔达维亚苏维埃社会主义共和国	3.4 0.2%	372 1.5%	基希涅夫	1924年12月12日成立摩尔达维亚自治共和国 (属于乌克兰共和国), 1940年8月2日改为摩尔 达维亚苏维埃共和国, 同日加入苏维埃联盟。
哈萨克苏维埃社会主义共和国	271.7 12.1%	1,370 5.5%	阿拉木图	1920年成立哈萨克自治共和国(当时称为吉尔 吉斯自治共和国, 1925年以后改称哈萨克自治共 和国), 属于俄罗斯联邦; 1936年12月5日改组 为哈萨克苏维埃共和国, 同日加入苏维埃联盟。
乌兹别克苏维埃社会主义共和国	44.7 2.0%	1,290 5.2%	塔什干	1924年10月27日成立乌兹别克苏维埃共和 国, 1924年10月27日加入苏维埃联盟。
吉尔吉斯苏维埃社会主义共和国	19.9 0.9%	315 1.3%	伏龙芝	1924年10月14日建立卡拉吉尔吉斯民族自 治州, 属于俄罗斯联邦; 1926年2月1日改为吉 尔吉斯自治共和国; 仍属俄罗斯联邦; 1936年12 月5日建立吉尔吉斯苏维埃共和国, 同日加入苏 维埃联盟。
塔吉克苏维埃社会主义共和国	14.3 0.6%	319 1.3%	杜尚别	1924年10月14日建立塔吉克自治共和国, 属 于乌兹别克共和国; 1929年10月16日建立塔吉 克苏维埃共和国; 1929年12月5日加入苏维埃 联盟。
土库曼苏维埃社会主义共和国	48.8 2.2%	236 1.0%	阿什哈巴 德	1924年10月27日成立土库曼苏维埃共和国, 1924年10月27日加入苏维埃联盟。

	土地面积(万平方公里) 及其占全苏面积比重	人口(万人)及其 占全苏人口比重	首都	成立与加入苏维埃联盟的日期
格鲁吉亚苏维埃社会主义共和国	7.0 0.3%	484 1.9%	第比利斯	1921年2月25日成立格鲁吉亚苏维埃共和国； 1922年3月12日加入外高加索苏维埃联邦社会主义共和国；1922年12月30日作为外高加索联邦共和国成员加入苏维埃联盟；1936年撤消外高加索联邦共和国，同年12月5日格鲁吉亚作为加盟共和国加入苏维埃联盟。
阿塞拜疆苏维埃社会主义共和国	8.7 0.4%	542 2.2%	巴库	1920年4月28日成立阿塞拜疆苏维埃共和国； 1922年3月12日加入外高加索苏维埃联邦社会主义共和国；1922年12月30日作为外高加索联邦共和国成员加入苏维埃联盟；1936年撤消外高加索联邦共和国，同年12月5日作为加盟共和国加入苏维埃联盟。
亚美尼亚苏维埃社会主义共和国	3.0 0.1%	267 1.1%	埃里温	1920年11月29日成立亚美尼亚苏维埃共和国； 1922年3月12日加入外高加索苏维埃联邦社会主义共和国；1922年12月30日以外高加索联邦共和国成员加入苏维埃联盟；1936年外高加索联邦共和国撤消，同年12月5日作为加盟共和国加入苏维埃联盟。
立陶宛苏维埃社会主义共和国	6.5 0.3%	323 1.3%	维尔纽斯	1940年7月21日成立立陶宛苏维埃共和国； 1940年8月3日加入苏维埃联盟。
拉脱维亚苏维埃社会主义共和国	6.4 0.3%	243 1.0%	里加	1940年7月21日成立拉脱维亚苏维埃共和国； 1940年8月5日加入苏维埃联盟。
爱沙尼亚苏维埃社会主义共和国	4.5 0.2%	141 0.6%	塔林	1940年7月21日成立爱沙尼亚苏维埃共和国； 1940年8月6日加入苏维埃联盟。

资料来源：人口系 1974 年 1 月 1 日数，根据《1973 年苏联国民经济统计年鉴》第 10—11 页；其余资料皆根据《1974 年苏联各加盟共和国行政领土区划》莫斯科 1974 年版。

各自治共和国概况

附表五

	土地面积 (万平方公里)	人口(万人)	首都	成立日期
俄罗斯联邦所属:				
巴什基尔自治共和国	14.4	382.5	乌法	1919年3月23日成立自治共和国。
鞑靼自治共和国	6.8	326.8	喀山	1920年5月27日成立自治共和国。
布里亚特自治共和国	35.1	84.1	乌兰乌德	1923年5月30日成立自治共和国。
达格斯坦自治共和国	5.0	152.1	马哈奇卡拉	1921年11月20日成立自治共和国。
卡巴尔达-巴尔卡尔自治共和国	1.3	63.4	纳里契克	1921年9月1日成立卡巴尔达民族自治州; 1922年11月16日成立卡巴尔达-巴尔卡尔民族自治州; 1936年12月5日成立卡巴尔达-巴尔卡尔自治共和国。
卡尔梅克自治共和国	7.6	26.9	爱里斯达	1920年11月4日成立卡尔梅克自治州; 1935年10月20日成立自治共和国。
卡累利阿自治共和国	17.2	72.2	彼得罗查沃得斯克	1920年6月8日成立卡累利阿劳动公社; 1923年7月25日成立卡累利阿自治共和国; 1940年成立卡累利阿-芬兰苏维埃加盟共和国; 1956年改为卡累利阿自治共和国。
科米自治共和国	41.6	101.2	塞克提夫卡尔	1921年8月22日成立科米(吉良)民族自治州; 1936年12月5日成立科米自治共和国
马里自治共和国	2.3	69.0	约什卡尔——奥拉	1920年11月4日成立马里民族自治州; 1936年12月5日成立马里自治共和国。
莫尔多瓦自治共和国	2.6	100.2	萨兰斯克	1930年11月10日成立莫尔多瓦民族自治州; 1934年12月20日成立莫尔多瓦自治共和国。

	土地面积 (万平方公里)	人口(万人)	首都	成立日期
北奥塞梯自治共和国	0.8	58.2	奥尔忠尼启则	1924年7月7日成立北奥塞梯民族自治州; 1936年12月5日成立自治共和国。
图瓦自治共和国	17.1	24.8	克兹尔	1944年10月11日建立图瓦人民共和国, 作为苏维埃联盟的成员加入苏联; 1944年10月13日仍然命名图瓦人民共和国, 但作为民族自治州加入俄罗斯联邦; 1961年10月10日成立图瓦自治共和国。
乌德穆尔特自治共和国	4.2	143.6	伊热夫斯克	1920年11月4日成立东方自治州; 1932年1月1日改名为乌德穆尔特自治州; 1934年12月28日成立乌德穆尔特自治共和国。
车臣-印古什自治共和国	1.9	112.9	格罗兹内依	1922年11月30日成立车臣自治州; 1924年7月7日成立印古什自治州; 1934年1月15日成立车臣-印古什自治州; 1936年12月5日成立车臣-印古什自治共和国。
楚瓦什自治共和国	1.8	125.7	契博克萨雷	1920年6月24日成立楚瓦什自治州; 1925年4月21日成立自治共和国。
雅库特自治共和国	310.3	73.6	雅库特斯克	1922年4月27日成立自治共和国。
格鲁吉亚共和国所属: 阿布哈兹自治共和国	0.9	49.7	苏胡米	1921年3月4日成立自治共和国。
阿扎尔自治共和国	0.3	33.4	巴统	1921年7月16日成立自治共和国。
乌兹别克共和国所属: 卡拉卡尔帕克自治共和国	16.6	78.0	奴库斯	1925年2月16日成立民族自治州; 1932年3月20日成立自治共和国。
阿塞拜疆共和国所属: 纳希切万自治共和国	0.6	21.9	纳希切万	1924年2月9日成立自治共和国。

资料来源:《1974年苏联各加盟共和国行政区划》1974年莫斯科版。

各自治州、民族区概况

附表六

	土地面积 (万平方公里)	人口 (万人)	首府	成立日期
俄罗斯联邦所属： 阿第盖自治州	0.8	40.0	玛依科坡	1922年7月27日
戈尔诺-阿尔泰自治州	9.3	16.5	戈尔诺-阿尔泰斯克	1922年6月1日
犹太自治州	3.6	18.4	比罗比得热	1934年5月7日
卡拉恰依-契尔克斯自治州	1.4	3.6	契尔克斯克	1922年11月12日
哈卡斯自治州	6.2	47.1	阿巴堪	1930年10月20日
阿金斯基-布里亚特民族区	1.9	6.8	阿金斯科耶	1937年9月26日
科米-彼尔米亚克民族区	3.3	18.8	库德姆卡尔	1925年2月26日
科里亚克民族区	30.2	3.3	帕拉纳	1930年12月10日
涅涅茨民族区	17.7	3.9	纳里扬-玛尔	1929年7月15日
泰梅尔(多尔干-涅涅茨)民族区	86.2	4.2	杜金卡	1930年12月10日
乌斯特-奥尔登斯基-布里亚特民族区	2.3	14.0	乌斯特-奥尔登斯基	1937年9月26日
汉提-曼西民族区	52.3	36.2	汉提-曼西斯克	1930年12月10日
楚科特民族区	73.8	11.8	阿纳德里	1930年12月10日
埃文基民族区	76.8	1.4	图拉	1930年12月10日
亚马尔-涅涅茨民族区	75.0	10.9	萨列哈尔德	1930年12月10日
格鲁吉亚共和国所属： 南奥塞梯自治州	0.4	10.3	车新瓦里	1922年4月20日
阿塞拜疆共和国所属： 纳戈尔诺-卡拉巴赫自治州	0.4	15.4	斯切潘纳克尔特	1923年7月7日
塔吉克共和国所属： 戈尔诺-巴达赫尚自治州	6.4	11.0	霍罗格	1925年1月2日

资料来源：《1974年苏联各加盟共和国行政区划》莫斯科1974年版。

七 苏联社会帝国主义疯狂扩军 备战，加紧与美帝争霸

“帝国主义的一个重要的特点，是几个大国都想争夺霸权”。（《列宁选集》第2卷，人民出版社1972年版，第810页）苏联是一个由社会主义大国蜕变成的社会帝国主义国家，高度集中的国家垄断资本的本性，决定它必然要对外侵略扩张，推行霸权主义。而且由于它挤进帝国主义重新瓜分世界的行列较晚，所以，表现得特别贪婪，特别狂妄。为了同另一个超级大国——美帝国主义争夺世界霸权，苏修加速国民经济军事化，大搞军备竞赛，把大量人力、物力和财力用于军事目的，竭力取得对美帝的军事优势。现在扩军备战已成为苏修叛徒集团修正主义路线的重要组成部分，因为这是维持其反动统治的命根子，是对外侵略扩张的主要手段。

苏修不顾人民死活，疯狂地扩军备战，给国民经济造成了极大损害，给苏联人民带来了沉重负担，严重地加深了它的政治经济危机。苏修为了摆脱它的困境，就越是要从扩军备战中寻找出路，它已成为世界最危险的战争策源地。

（一）苏修的庞大军费开支及其在 国民经济中的比重

苏修叛徒集团上台以来，特别是勃列日涅夫上台以来，大力发展战略核武器与常规武器。它的军事实力与美国比较，在短短时间内由劣势接近均势，十分明显，这主要是靠疯狂地增加军费、大搞国民经济军事化而赢得的。

苏联的军费，据它自己公布的数字，从1970年以来，一直固定在179亿卢布“这个不可信的静止水平上”^①，而在1975年又下降为174亿卢布，按官方汇率折合为

^① [英]伦敦国际战略研究所：《1973—1974年度军事力量对比》。

230亿美元,仅占美国同年军费开支的25%左右。

苏修用这么一点钱,它的军事实力就能在短短的时间内接近美国,这是谁也骗不过去的。外国报刊评论说,苏修公布的军费预算“实际上只不过是一个装饰品”^①，“它无论在军事上还是在预算上其实都是没有意义的”^②。

苏修搞虚假军费预算的目的,对内是为了愚弄本国人民,掩盖他们不顾人民死活、大搞扩军备战的真相;对外是欺骗世界舆论,为其搞假“缓和”真扩军制造烟幕。

我们根据有关资料,按苏联军费实际开支项目逐项计算,估算出苏联的实际军费总额,1960年是190亿卢布,为官方公布数的2.1倍;1970年是497亿卢布,为官方公布数的2.8倍;1975年是773亿卢布,为官方公布数的4.4倍。平均来说,在60年代,苏联的实际军费为官方公布数的2倍左右;进入70年代后,前者平均为后者的3倍以上^③。

从苏修实际军费开支的分析中,我们可以看出以下几个问题:

1. 苏联实际军费增长速度很快。从1960年到1975年的15年内,苏联军费平均增长速度约为10%,其中,1961年至1965年为9%,1966年至1970年为

① [英]《卫报》1974年12月13日。

② [美]《巴尔的摩太阳报》1973年12月28日。

③ 苏联官方公布的军费所以比实际小得多,主要由于苏修把大量军费支出隐藏在别的预算项目中:

一是将一些军事开支隐藏在预算列出的民用开支项目之中。例如,军事科研费隐藏在一般科研费之中,公安部队经费隐藏在国家行政费之中。

二是保留巨额未指明专门用途的财政支出项目,供隐藏军费用。从苏联历年公布的预算中,除财政结余如何使用从未指明用途之外,在国民经济拨款与工业建筑拨款项下,都有很大一笔数字没有指明专门用途,其中有一定数量用于实际军费支出。以1970年为例,财政预算余额为67亿卢布,国民经济拨款项下有145亿卢布,工业建筑拨款项下有105亿卢布,共317亿卢布,都没有指明专门用途。而当年实际军费根据我们估算为497亿卢布,官方公布数为179亿卢布,差额为318亿卢布,其中除军事科研费93.6亿卢布隐藏在公开列出的科研费中,余下的224.4亿卢布就可能隐藏在上述未指明专门用途的财政支出(317亿卢布)之中。因此,我们估算的实际军费未超出苏联国家预算总额之外。苏修报刊对此有时也掩饰不住地供认说:“在我国的国防能力及其武器力量的战斗力中,确实有未写入预算的(国防费)条款。”(引自《苏维埃俄罗斯报》1971年2月3日社论)

11%，这说明勃列日涅夫上台后大大加快了扩军备战的步伐。

苏联军费以这样高的速度增长，很快就由低于美国变为超过美国。按官方外汇牌价折算，1960年苏联军费为211亿美元，相当于同年美国官方公布军费（下同）的46%；1970年为552亿美元，相当于同年美国军费的70%；1974年为916亿美元，比同年美国军费高16%多；1975年为1,023亿美元，超过同年美国军费18%。

如按苏联中央统计局在用统一口径计算苏、美国国民收入时所用的美元对卢布比价，则苏联1974年实际军费为1,047亿美元，约比美国同年军费高 $\frac{1}{3}$ 。

不过，美国官方公布的美国军费与我们计算的苏联军费口径不完全一致。前者包括对外军援，不包括宇宙空间研究和技术费。如剔除对外军援，加上宇宙空间研究和技术费，1974年美国军费应为817.3亿美元，与之相比，苏联军费则为美国的112%；如按苏联中央统计局计算国民收入的比价，苏联军费则约比美国高 $\frac{1}{4}$ 以上。

2. 苏联实际军费构成中人事费比重不断降低，军事科研与武器购置费的比重不断增高。

与美国相比，苏联军费中的人事费（包括军人生活费、职工生活费、复员费、军人与职工的公务费、公安部队、边防部队生活费等）的比重，原来就不大，现在更是相对缩小：1964年为29%，1968年为24%，1975年为20%。美国恰恰相反，它的人事费比重越来越高。据美国自己公布的材料计算，1964年为39%，1975年为52%。

与人事费变化成相反趋势的是军事科研费。几年来，苏联的军事科研费不论是绝对数，还是它占军费总额的比重，都在增长。1964年，苏联军事科研费是55.1亿美元，占当年军费总额的18%；1974年增为174亿美元，占19%。与此相比，美国的军事科研费占军费总额的比重1964年为25%，1968年为17%，以后也大致保持在这个水平上。

从苏、美对比角度分析，苏联军事科研费在60年代里，一直相当于美国的一半左右，而进入70年代后，猛烈地增加这项费用，从1972年起，已经大大超过了美

国。1964年苏联的军事科研费相当于同年美国军事科研费的39%；1968年为55%；1975年为129%。

3. 苏联实际军费在国民经济中的比重不断增大，给国民经济的发展造成极大的影响。苏联军费占社会总产值的比重，逐年增加，1960年为6.3%，1970年为7.7%，1974年为8.5%。同期，根据我们计算的美国军费占其国民生产总值的比重，1960年为9.0%，1970年为8.7%，1974年为6.0%。^①

苏联军费占国民收入的比重，也是逐年增加的。1960年为13.1%，1970年为17.2%，1975年为21%。同期，我们计算的美国军费占国民收入的比重，1960年为10%，1970年为9.3%，1974年为7.1%。

苏联把这样大的社会财富投入军备上面，其程度已经超过了过去军国主义的希特勒和日本。1938—1939年希特勒发动战争前夕，它的军费支出占当年国民收入的13%。日本军国主义在1936年发动侵华战争前夕，全部军事费用也只占国民收入的7%。1950年美国发动侵朝战争时，它的军费开支占国民收入的8.3%，1960年发动侵越战争时，占国民收入10%。而今天，苏联的实际军费已占国民收入的20%以上，可见，它的国民经济军事化已经达到何种程度！

4. 苏联庞大军费给劳动人民带来沉重负担。1960年每个苏联居民平均负担军费90卢布，1970年增为206卢布，1975年又增为305卢布，15年内共增加了2.4倍。据苏修官方公布的苏、美经济实力对比材料，1974年苏联国民收入只及美国的67%，工业生产近80%，农业生产只及85%，而军费开支却超过了美国，可见人民负担的沉重！

^① 1974年美国军费占国民经济中的比重比1970年下降，主要是由于侵越战争结束，实际军费开支减少。但自1975年后，为了在同苏争霸中保持其军事优势地位，又开始大量增加军费。根据我们计算，1975年实际军费开支猛增为895.8亿美元，较1974年增长近10%。

苏联实际军费估算

7001

单位：亿卢布

	1960	1961	1962	1963	1964	1965	1966	1967	1968	1969	1970	1971	1972	1973	1974	1975
总计	190.3	221.2	247.7	263.6	276.0	293.4	312.4	346.8	389.9	427.6	497.2	553.8	593.7	654.2	693.1	772.5
(一)人事费	56.7	70.9	85.6	80.7	81.2	81.1	83.9	88.5	94.9	99.8	103.0	116.4	119.4	129.9	141.2	157.1
1.军人生活费	34.3	44.2	54.5	51.4	52.3	53.5	55.9	59.3	64.3	68.2	71.5	80.5	83.1	91.5	100.2	110.0
2.职工生活费	2.5	3.2	4.0	3.7	3.8	3.9	4.1	4.3	4.7	5.0	5.2	5.9	6.1	6.6	7.3	8.0
3.复员费	1.7	2.1	2.5	2.3	2.3	2.2	2.2	2.3	2.9	3.0	3.0	3.2	3.2	3.4	3.6	3.8
4.军人公务费	12.1	15.0	18.0	16.5	16.5	15.8	15.8	16.1	16.1	16.5	16.5	18.0	18.0	19.0	20.0	21.0
5.职工公务费	0.4	0.5	0.6	0.6	0.6	0.6	0.6	0.6	0.6	0.6	0.6	0.6	0.6	0.7	0.7	0.8
6.公安部队和边防部队人事费	5.7	5.9	6.0	6.2	5.7	5.1	5.3	5.9	6.3	6.5	6.2	8.2	8.4	8.7	9.4	13.5
(二)非人事费	133.6	150.3	162.1	182.9	194.8	212.3	228.5	258.3	295.0	327.8	394.2	437.4	474.3	524.3	551.9	615.4
1.武器装备购置费	48.0	54.0	54.0	66.0	70.0	76.0	82.0	95.0	115.0	130.0	161.0	178.0	193.0	215.0	219.0	249.0
2.武器维修费	20.0	21.0	24.0	27.0	29.0	31.0	34.0	40.0	44.0	50.0	63.0	69.0	74.0	84.0	93.0	104.0
3.油料费	8.8	11.0	13.1	12.0	12.0	11.5	11.5	11.8	11.8	12.0	12.0	13.1	13.1	13.9	14.6	15.3
4.工程建筑与维修费	9.5	11.1	12.4	13.2	13.8	14.7	15.6	17.3	19.5	21.4	24.9	27.7	29.7	32.7	34.7	38.6
5.其它装备购置费	8.0	9.0	10.0	11.0	12.0	13.0	14.0	16.0	19.0	20.0	25.0	28.0	31.0	34.0	38.0	42.0
6.军事科研费	31.2	35.8	40.0	44.8	49.6	55.2	60.0	65.6	72.0	80.0	93.6	104.0	115.2	125.6	132.0	140.0
7.军事物资储备费	1.3	1.3	1.4	1.5	1.6	4.8	5.0	5.5	6.1	6.6	7.3	7.8	8.2	8.7	9.3	10.3
8.公安部队和边防部队其他支出	6.8	7.1	7.2	7.4	6.8	6.1	6.4	7.1	7.6	7.8	7.4	9.8	10.1	10.4	11.3	16.2

注：资料来源及计算方法见7001表的各附表。

7002

苏联实际军费与官方公布军费数比较

单位：亿卢布

	官方公布军费	实际军费	实际军费为官方公布军费的%
1960	93.0	190.3	205
1961	116.9	221.2	189
1962	126.0	247.7	197
1963	139.0	263.6	190
1964	133.0	276.0	208
1965	128.0	293.4	229
1966	134.0	312.4	233
1967	145.0	346.8	239
1968	167.0	389.9	233
1969	177.0	427.6	242
1970	179.0	497.2	278
1971	179.0	553.8	309
1972	179.0	593.7	332
1973	179.0	654.2	365
1974	177.0	693.1	392
1975	174.0	772.5	444

资料来源：苏联官方公布的军费见《苏联国民经济统计年鉴》，1975年数见〔苏〕加尔布佐夫：《关于1975年苏联国家预算的报告》。

7003

苏联实际军费增长速度

%

	平均增长速度
1961—1975	9.8
1961—1970	10.1
1961—1965	9.1
1966—1970	11.1
1971—1975	9.2

资料来源：根据7001表数字计算得出。

442

苏、美军费支出比较(一)

(按官方汇率折算)

	苏联实际军费		美国军费(亿美元)		苏联军费占美国军费的%	
	亿卢布	亿美元	官方公布数字	按与苏联对等项目计算的数字	占美国官方公布的军费	占我们计算的美国军费
1960	190.3	211.4	459.1	446.8	46.0	47.3
1961	221.2	245.8	473.8	467.7	51.9	52.6
1962	247.7	275.2	511.0	510.2	53.9	53.9
1963	263.6	292.9	522.6	534.0	56.0	54.9
1964	276.0	306.7	535.9	565.5	57.2	54.2
1965	293.4	326.0	495.8	535.4	65.8	60.0
1966	312.4	347.1	558.6	616.4	62.1	56.3
1967	346.8	385.3	691.0	744.7	55.8	51.7
1968	389.9	433.2	794.1	842.8	54.6	51.4
1969	427.6	475.1	802.1	844.4	59.2	56.3
1970	497.2	552.4	792.8	830.6	69.7	66.5
1971	553.8	615.3	768.1	800.1	80.1	76.9
1972	593.7	721.0	773.6	807.2	93.2	89.3
1973	654.2	880.7	750.7	785.7	117.3	112.1
1974	693.1	916.0	785.7	817.3	116.6	112.1
1975	772.5	1,023.2	865.9	895.8	118.2	114.2

注：①卢布同美元的汇率 1960—1971 年为 0.9 卢布：1.00 美元；1972 年为 0.8234 卢布：1.00 美元；1973 年为 0.7429 卢布：1.00 美元；1974 年为 0.7567 卢布：1.00 美元；1975 年为 0.755 卢布：1.00 美元。

②美国与苏联对等项目的军费同官方公布军费的差别在于，前者包括不通过国防预算开支的宇宙空间研究和技术费，但扣除对外军援数。此外，美国各年军费数均为实际支出数。

③美国的年份为财政年度，即上年 7 月至本年 6 月。

资料来源：美国官方公布的历年军费数见《美国政府预算》。1974 年第 364—365 页；1976 年第 362—363 页；1977 年第 360—361 页；《美国政府预算摘要》1972 年第 62 页；1973 年第 78 页。

3456789 10 11 12 13 14 15 16 17 18 19 20 21 22 23 24 25 26 27 28 29 30 31 32 33 34 35 36 37 38 39 40 41 42 43 44 45 46 甲 乙

苏、美军费支出比较(二)

(按苏联中央统计局计算苏美国民收入对比时所用的美元与卢布比价折算)

	苏联实际军费		美国军费(亿美元)		苏联军费为美国军费的%	
	亿卢布	亿美元	官方公布数字	按与苏军费对等项计算	占美官方公布的军费	占对等项目的军费
1962	247.7	297.2	511.0	510.2	58.2	58.3
1963	263.6	326.9	522.6	534.0	62.6	61.2
1964	276.0	353.3	535.9	565.5	65.9	62.5
1965	293.4	375.6	495.8	535.4	75.8	70.2
1967	346.8	450.8	691.0	744.7	65.2	60.5
1968	389.9	522.5	794.1	842.8	65.8	60.5
1969	427.6	581.5	802.1	844.4	72.5	68.9
1970	497.2	651.3	792.8	830.6	82.2	78.4
1971	553.8	742.1	768.1	800.1	96.6	92.8
1972	593.7	807.4	773.6	807.2	104.4	100.0
1973	654.2	935.5	750.7	785.7	124.6	119.1
1974	693.1	1,046.6	785.7	817.3	133.2	128.1

资料来源：美军费数见7004表；美元与卢布比价见附表。

7005——附表一 苏联中央统计局在按统一口径计算苏美国民收入对比时所用的卢布对美元的比价

	用卢布计算的苏联国民收入(亿卢布)	用美元计算的苏联国民收入(亿美元)	卢布对美元的比价(1卢布合美元数)	资料来源
1962	1,646	1,980	1.20	《苏联国民经济统计年鉴》1962年第74页。
1963	1,688	2,090	1.24	《苏联国民经济统计年鉴》1963年第71页。
1964	1,813	2,310	1.28	《苏联国民经济统计年鉴》1964年第89页。
1965	1,935	2,480	1.28	《苏联国民经济统计年鉴》1965年第87页。
1967	2,255	2,929	1.30	《苏联国民经济统计年鉴》1967年第142页。
1968	2,441	3,264	1.34	《苏联国民经济统计年鉴》1968年第146页。
1969	2,619	3,572	1.36	《苏联国民经济统计年鉴》1969年第97页。
1970	2,899	3,810	1.31	《苏联国民经济统计年鉴》1970年第85页。
1971	3,050	4,100	1.34	《苏联国民经济统计年鉴》1971年第66页。
1972	3,136	4,250	1.36	《苏联国民经济统计年鉴》1972年第88页。
1973	3,372	4,810	1.43	《苏联国民经济统计年鉴》1973年第136页。
1974	3,537	5,340	1.51	《苏联国民经济统计年鉴》1974年第103页。

	1964	1968	1974	1975	构 成 %			
					1964	1968	1974	1975
苏联军费总额	306.7	433.2	916.0	1,023.2	100	100	100	100
其中: (1)人事费	90.2	105.4	186.6	208.1	29	24	20	20
(2)非人事费	216.5	327.8	729.4	815.1	71	76	80	80
武器装备购置费	77.8	127.8	289.4	329.8	25	29	32	32
军事科研费	55.1	80.0	174.4	185.4	18	18	19	18
美国军费总额	565.5	842.8	817.3	895.8	100	100	100	100
其中: (1)人事费	220.0	326.0	430.0	467.0	39	39	53	52
(2)非人事费	345.5	516.8	387.3	428.8	61	61	47	48
武器装备购置费	153.5	232.8	152.4	160.4	27	28	19	18
军事科研费	140.9	146.1	140.5	143.7	25	17	17	16

资料来源: 同 7004 表。美国军事科研费包括: 研究与发展、宇宙空间研究和技术、原子能三项; 人事费包括: 军事人员费、退职军事人员费、津贴、文职人员费。美国各年文职人员费, 见《1977年美国政府预算》第 69 页。

	军 费	社会总产值		国民收入		财 政 支 出	
		总 额	军费占的 比重 %	总 额	军费占的 比重 %	总 额	军费占的 比重 %
1960	190.3	3,040	6.3	1,450	13.1	731	26.0
1961	221.2	3,247	6.8	1,529	14.5	763	29.0
1962	247.7	3,429	7.2	1,646	15.0	822	30.1
1963	263.6	3,648	7.2	1,688	15.6	870	30.3
1964	276.0	3,886	7.1	1,813	15.2	922	29.9
1965	293.4	4,200	7.0	1,935	15.2	1,016	28.8
1966	312.4	4,510	6.9	2,074	15.1	1,056	29.6
1967	346.8	5,020	6.9	2,255	15.4	1,152	30.1
1968	389.9	5,500	7.1	2,441	16.0	1,286	30.3
1969	427.6	5,870	7.3	2,619	16.3	1,385	30.9
1970	497.2	6,435	7.7	2,899	17.2	1,546	32.2
1971	553.8	6,853	8.1	3,050	18.2	1,642	33.7
1972	593.7	7,174	8.3	3,136	18.9	1,732	34.3
1973	653.6	7,709	8.5	3,378	19.3	1,840	35.5
1974	693.1	8,164	8.5	3,537	19.6	1,974	35.1
1975	772.5			3,678	21.0	2,176	35.5

资料来源: 《苏联国民经济统计年鉴》1962年第 635页, 1963年第 501页、654页, 1964年第 67页、770页, 1965年第 63页、592页、781页, 1970年第 60页、534页、730页, 1973年第 75页、604页、778页, 1974年第 58页、574页、756页; 1961年和1962年社会总产值数系根据《1963年苏联国民经济统计年鉴》第 53页的增长速度推算的; 1975年数根据〔苏〕巴依巴科夫: 《关于1976年苏联国民经济发展计划报告》。

7007—附表一

德国在第二次世界大战前夕军费占国民收入、 国家预算的比重

单位：亿马克

财 政 年 度	军 费	国 民 收 入		国 家 预 算	
		总 额	军费占的比重 %	总 额	军费占的比重 %
1933—1934	19	465	4	81	24
1934—1935	19	528	4	104	18
1935—1936	40	591	7	128	31
1936—1937	58	658	9	158	37
1937—1938	82	738	11	201	41
1938—1939	110	821	13	318	35

资料来源：〔德〕《1939—1945年德国的战时工业》1959年中译本第6页，1938—1939年的军费数见该书此页表下附注。

7007—附表二

日本在第二次世界大战期间军费占国民 收入的比重

单位：亿日元

财 政 年 度	军 费①	国 民 收 入	军费占国民收入的%
1936	10.90	155.00	7.0
1937	33.08	186.20	17.8
1938	60.23	200.08	30.1
1939	65.41	253.54	25.8
1940	79.77	310.43	25.7
1941	125.27	358.34	35.0
1942	188.34	421.44	44.7
1943	244.14	484.48	50.4
1944	391.08	569.37	68.7
1945	133.17		

注：①不包括对殖民地及占领地区掠夺来的军费。

资料来源：①军费数根据《日本经济与国民收入》《昭和产业史》第三卷《军事史》第272页；

②国民收入数根据〔日〕经济企划厅编《国民收入白皮书》；

③1936年的军费与国民收入数根据〔日〕《防卫厅手册》1975年版第212—213

页。

7008

美国军费占国民生产总值、国民收入、财政支出的比重

单位：亿美元

	军 费	国民生产总值		国 民 收 入		财 政 支 出	
		总 额	军费占的 比重 %	总 额	军费占的 比重 %	总 额	军费占的 比重 %
1950	199.6	2,846	7.0	2,410	8.3	436	45.8
1960	446.8	4,983	9.0	4,623	10.0	922	48.5
1961	467.7	5,090	9.2	4,771	10.0	978	47.8
1962	510.2	5,458	9.3	5,127	10.0	1,068	47.8
1963	534.0	5,771	9.3	5,405	9.9	1,113	48.0
1964	565.5	6,164	9.2	5,792	9.8	1,186	47.7
1965	535.4	6,580	8.1	6,283	8.5	1,184	45.2
1966	616.4	7,224	8.5	6,894	8.9	1,347	45.8
1967	744.7	7,735	9.6	7,289	10.2	1,583	47.0
1968	842.8	8,303	10.2	7,941	10.6	1,788	47.1
1969	844.4	9,042	9.3	8,529	9.9	1,845	45.8
1970	830.6	9,602	8.7	8,960	9.3	1,966	42.2
1971	800.1	10,198	7.8	9,630	8.3	2,114	37.8
1972	807.2	11,118	7.3	10,590	7.6	2,319	34.8
1973	785.7	12,384	6.3			2,465	31.9
1974	817.3	13,586	6.0	11,500	7.1	2,684	30.5

注：1950年军费是美官方公布数，其余皆为与苏联对等项目计算的军费数。

资料来源：国民生产总值、国民收入、财政支出均见美国各财政年度的《美国政府预算》，
《美国历史统计》，军费见7004表中与苏联对等项目计算的军费栏。

7009

苏美军费占按统一口径计算的国民收入的比重

单位：亿美元

	苏 联			美 国		
	国民收入	军 费	占国民收入 的比重 %	国民收入	军 费	占国民收入 的比重 %
1962	1,980	297.2	15.0	3,294	510.2	15.5
1963	2,090	326.9	15.6	3,460	534.0	15.4
1964	2,310	353.3	15.2	3,710	565.5	15.2
1965	2,480	375.6	15.2	4,010	535.4	13.4
1967	2,929	450.8	15.4	4,676	744.7	15.9
1968	3,264	522.5	16.0	5,132	842.8	16.4
1969	3,572	581.5	16.3	5,516	844.4	15.3
1970	3,810	651.3	17.2	5,790	830.6	14.3
1971	4,100	742.1	18.2	6,150	800.1	13.0
1972	4,250	807.4	18.9	6,450	807.2	12.5
1973	4,810	935.6	19.4	7,280	785.7	10.8
1974	5,340	1,046.6	19.6	8,020	817.3	10.2

资料来源：①苏、美按统一口径计算的国民收入的资料来源同7005表附表；

②苏、美军费数见7005表。

苏联居民的军费负担

	全国人口数 (万人)	实际军费数 (亿卢布)	居民个人 消费额 (亿卢布)	军费相当于居 民个人消费的 百分比(%)	平均每一居民 负担的军费 (卢布)
1960	21,240	190.3	939	20	90
1961	21,630	221.2	967	23	102
1962	22,000	247.7	1,050	24	113
1963	22,350	263.6	1,103	24	118
1964	22,670	276.0	1,155	24	122
1965	22,960	293.4	1,249	23	128
1966	23,220	312.4	1,332	23	135
1967	23,480	346.8	1,440	24	148
1968	23,720	389.9	1,552	25	164
1969	23,950	427.6	1,661	26	179
1970	24,170	497.2	1,779	28	206
1971	24,390	553.8	1,878	29	227
1972	24,630	593.7	1,981	30	241
1973	24,860	654.2	2,071	32	263
1974	25,090	693.1	2,180	32	276
1975	25,330	772.5			305

资料来源：人口数摘自《苏联国民经济统计年鉴》1970年第7页；1973年第7页；1974年第7页。居民个人消费额摘自《苏联国民经济统计年鉴》1962年第483页；1964年第578页；1965年第592页；1970年第535页；1973年第605页；1974年第575页。

苏、美经济实力比较

	单位	1960				1965				1970				1974				1974为1960%	
		苏联		美国	苏为美%	苏联		美国	苏为美%	苏联		美国	苏为美%	苏联		美国	苏为美%	苏联	美国
		苏联	美国	苏为美%	苏联	美国	苏为美%	苏联	美国	苏为美%	苏联	美国	苏为美%	苏联	美国	苏为美%	苏联	美国	
国民收入①	亿美元	1,980	3,294	60	2,480	4,010	62	3,810	5,790	66	5,340	8,020	67	270	243				
电(输电量)	亿度	2,740	8,430	31	4,720	11,570	41	6,900	16,380	42	9,100	19,500	47	332	231				
石油	万吨	14,786	34,800	42	24,289	38,500	63	35,304	47,500	74	45,895	43,300	106	310	124				
天然气	亿 m ³	453	3,610	13	1,277	4,560	28	1,979	6,210	32	2,606	6,050	43	575	168				
煤(商品煤)	亿吨	5.1	3.9	131	5.8	4.8	121	5.8	5.4	107	6.3	5.4	117	124	138				
铁	万吨	4,676	6,110	77	6,618	8,050	82	8,593	8,330	103	9,987	8,700	115	214	142				
钢	万吨	6,529	9,210	71	9,102	12,190	75	11,589	12,200	95	13,623	13,500	101	209	147				
化肥	万吨	1,387	3,555	39	3,125	5,000	63	5,540	6,880	81	8,036	8,250	97	579	232				
化纤	万吨	21	77	27	41	150	27	62	225	28	89	360 ^②	25	424	468				
拖拉机	万台	23.9	17.9	134	35.5	27.2	131	45.9	22.4	205	53.1	27.8	191	222	155				
机床	万台	15.6	13.4	116	18.6	18.4	101	20.2	18.8	107	22.6	27.3	83	145	204				
汽车	万辆	52.4	786.4	7	61.6	1,105.7	6	91.6	823.9	11	184.6	1,005.6	18	352	128				
电子计算机	亿美元	0.6	6.3	10	1.5	28.3	5	7.9	51.6	15	29.4	90.0	33	4,900	1,429				
原木	万 m ³	26,150	26,644	98	27,380	29,098	94	29,850	31,265	95	30,370	32,568	93	116	122				
水泥	万吨	4,552	5,610	81	7,239	6,510	111	9,525	6,650	143	11,515	8,100	142	253	144				

	单 位	1960			1965			1970			1974			1974为1960%	
		苏联	美国	苏为美%	苏联	美国	苏为美%	苏联	美国	苏为美%	苏联	美国	苏为美%	苏联	美国
纸及纸板	万 吨	323	2,963	11	468	3,787	12	670	4,612	15	820	5,270	16	254	178
棉	亿 m ²	48	86	56	55	84	65	62	57	109	66	50	132	138	58
糖 ^④	万 吨	530	340	156	890	460	193	810	500	162	780	480 ^⑤	163	147	141
铁路线长度 ^⑤	万公里	12.6	35.0	36	13.1	34.1	38	13.5	33.2	41	13.7	32.5	42	109	93
粮	亿 吨	1.0	2.0	50	1.0	2.1	48	1.5	2.2	68	1.6	2.4	67	160	120
棉	万 吨	428.9	310.7	138	566.2	330.5	171	689.0	221.9	311	840.9	254.8	330	196	82

注：①美、苏国民收入均按苏采用的统计方法计算，即扣去非生产性的收入。1960年系1962年数代。

②系1973年数。

③电子计算机：美国系销售数；苏联系按1967年9月1日企业批发价格计算的生产数，并按各年官方汇率折成美元。

④系国产原料制造的糖。

⑤系年末数。

资料来源：《苏联国民经济统计年鉴》1960年第183页，1962年第74页，1965年第87页、95页，1970年第85页、94—97页，113页、210页，1972年第333页，1974年第103页、112—115页、127页、220—363页有关部分；联合国粮农组织《生产年鉴》、《林产品年鉴》，〔美〕《每年统计摘要》，联合国《统计年鉴》。

军人生活费

	1960	1961	1962	1963	1964	1965	1966	1967	1968	1969	1970	1971	1972	1973	1974	1975
军人生活费 (亿卢布)	34.3	44.2	54.5	51.4	52.3	53.5	55.9	59.3	64.3	68.2	71.5	80.5	83.1	91.5	100.2	110.0
(1) 军人人数 (万人)	242.3	300.0	360.0	330.0	330.0	315.0	316.0	322.0	322.0	330.0	330.0	360.0	360.0	380.0	400.0	420.0
(2) 每一军人生活 费(卢布)	1,416	1,473	1,515	1,558	1,586	1,699	1,770	1,841	1,997	2,067	2,166	2,237	2,308	2,407	2,506	2,620
(3) 职工月平均 工资(包括 福利基金; 卢布)	107.7	111.7	115.7	118.0	120.8	129.2	134.2	140.2	151.6	157.6	164.5	169.8	175.4	182.6	190.5	199
(4) 工资提高速 度(以1960 为100)	100	104	107	110	112	120	125	130	141	146	153	158	163	170	177	185

注：① 军人生活费。苏联军队中军官与士兵的比例，根据有关资料估算，大体上为1:5。在士兵中，超期服役的职业军人约占1/5左右。苏联军官的薪水一般说来是比较高的。据美《时代》周刊1970年5月4日报道：“军官的薪水要比同样年龄或掌握同样技术的非军人的工资高出大约25%”。1964年，根据有关材料，排长每月薪水180卢布，连长是240卢布，营长是300卢布，团长是350卢布，师长是600卢布，军长是1,000卢布，集团军司令是1,400卢布，方面军司令是1,800卢布，元帅是2,000卢布。除了薪水之外，还有各种津贴。如果将军官工资拉平为营长每月300卢布，一年则为3,600卢布。苏联士兵的待遇很低，但仍高于居民平均最低生活水平。苏联的一些经济学家认为，为了维持最低生活水平，每个家庭成员每月必须花费不少于50到55卢布(按1960年价格)。在一般情况下，士兵生活费(包括津贴和衣食供应)要比居民平均最低生活水平高50%左右，即每月约需75卢布，一年为900卢布。超期服役的职业军人虽然不是军官，但在待遇上远远高于士兵。他们拿薪金，并获得一部分实物供应，被允许携带家属。据有关资料估算，职业军人每月生活费为120卢布，一年为1,440卢布。我们将军官、职业军人和士兵每年生活费用加权平均计算，苏联军人生活费1960年约1,400卢布左右。1960年赫鲁晓夫在最高苏维埃报告中透露过，裁减120万人每年可节省军费16—17亿卢布。据此，可以计算出1960年军人生活费平均每人1,416卢布。这与我们按1960年价格实际计算的军人生活费每年为1,400卢布左右，相差不多。因此，我们把这个数字作为1960年军人生活费标准，以后，每年根据职工平均工资增长幅度相应调高这个数字。

② 军人人数：1970年以前采用伦敦战略研究所的数字，1971年以后我们根据有关资料做了适当的调整。

③ 工资数：1960年至1970年摘自《1922—1972年苏联国民经济统计年鉴》第350页；1971年至1974年摘自《1974年苏联国民经济统计年鉴》第562页；1975年根据加尔布佐夫：《关于1975年国民经济计划执行情况报告》。

职 工 生 活 费

	1960	1961	1962	1963	1964	1965	1966	1967	1968	1969	1970	1971	1972	1973	1974	1975
职工生活费 (亿卢布)	2.5	3.2	4.0	3.7	3.8	3.9	4.1	4.3	4.7	5.0	5.2	5.9	6.1	6.6	7.3	8.0
(1) 军人数 (万人)	242.3	300.0	360.0	330.0	330.0	315.0	316.0	322.0	322.0	330.0	330.0	360.0	360.0	380.0	400.0	420.0
(2) 职工人数 (万人)	19.4	24.0	28.8	26.4	26.4	25.2	25.3	25.8	25.8	26.4	26.4	28.8	28.8	30.4	32.0	33.6
(3) 职工年平均 工资(包 括福利基 金;卢布)	1,292	1,340	1,388	1,416	1,449	1,550	1,610	1,682	1,819	1,891	1,974	2,037	2,104	2,191	2,286	2,388

注：①职工人数：按职工占军人总数8%比例算出。

②职工年平均工资根据附表一职工月平均工资乘12求得。

复 员 费

	1960	1961	1962	1963	1964	1965	1966	1967	1968	1969	1970	1971	1972	1973	1974	1975
复员费(亿卢布)	1.7	2.1	2.5	2.3	2.3	2.2	2.2	2.3	2.9	3.0	3.0	3.2	3.2	3.4	3.6	3.8
(1)军人人数(万人)	242.3	300	360	330	330	315	316	322	322	330	330	360	360	380	400	420
(2)士兵人数(万人)	201.9	250.0	300.0	275.0	275.0	262.5	263.3	268.3	268.3	275.0	275.0	300.0	300.0	316.7	333.3	350
(3)士兵复员人数(万人)	60.6	75.0	90.0	82.5	82.5	78.8	79.0	80.5	120.7	123.8	123.8	135.0	135.0	142.5	150.0	157.5
(4)士兵复员费小计(万卢布)	9,696	12,000	14,400	13,200	13,200	12,608	12,640	12,880	19,312	19,808	19,808	21,600	21,600	22,800	24,000	25,200
(5)军官人数(万人)	40	50	60	55	55	53	53	54	54	55	55	60	60	63	67	70
(6)军官复员人数(万人)	2.0	2.5	3.0	2.8	2.8	2.6	2.6	2.7	2.7	2.8	2.8	3.0	3.0	3.2	3.4	3.5
(7)军官复员费小计(万卢布)	7,200	9,000	10,800	10,080	10,080	9,360	9,360	9,720	9,720	10,080	10,080	10,800	10,800	11,520	12,240	12,600

注：①士兵与军官的人数按军官占军人总数1/6、士兵占5/6计算。

②士兵复员人数由于苏修在1968年改行新兵役法后，缩短士兵服役期限，增加后备兵员的储备，因而复员军人的比重有很大的提高，根据苏修有关资料透露，1967年以前，士兵复员人数每年为80万左右，约占士兵总数30%，1968年实行新兵役法，复员人数猛增至120万，已占士兵总数45%。因此，1967年以前按30%，1968年以后按45%计算。

③根据[英]彼得·克鲁任在1970年7月28日写的《苏联的军事学校》一文中透露：“每年从苏联军事学校毕业出来的57,000名青年军官，几乎为目前每年因年龄原因转入预备役的军官数量两倍以上。”据此算出1970年的军官复员人数为2.8万，约占当年军官总数的5%。现即按此比例计算各年的军官复员人数。

④复员费标准，根据有关资料估算，军官为3,600卢布，即一年的薪金，士兵为160卢布，即2个月的生活费。

军人及职工公务费

	1960	1961	1962	1963	1964	1965	1966	1967	1968	1969	1970	1971	1972	1973	1974	1975
公务费(亿卢布)	12.53	15.53	18.63	17.08	17.08	16.35	16.36	16.67	16.67	17.08	17.08	18.63	18.63	19.67	20.70	21.74
(1)军人公务费(亿卢布)	12.1	15.0	18.0	16.5	16.5	15.8	15.8	16.1	16.1	16.5	16.5	18.0	18.0	19.0	20.0	21.0
军人数(万人)	242.3	300	360	330	330	315	316	322	322	330	330	360	360	380	400	420
(2)职工公务费(亿卢布)	0.43	0.53	0.63	0.58	0.58	0.55	0.56	0.57	0.57	0.58	0.58	0.63	0.63	0.67	0.70	0.74
职工人数(万人)	19.4	24.0	28.8	26.4	26.4	25.2	25.3	25.8	25.8	26.4	26.4	28.8	28.8	30.4	32.0	33.6

注：①军人公务费：按每人每年500卢布计算，其中：军训费每人平均110卢布，现役军人院校费每人平均40卢布，政工费每人平均20卢布，医疗费每人平均80卢布，营房费每人平均40卢布(包括营具添置，购买帐篷，活动房屋等)，公杂、水电、烤火费每人平均30卢布，差旅费每人平均50卢布，运输费每人平均80卢布，其它(包括气象、测绘、警卫、侦察、情报等项业务费)每人平均50卢布。

②职工公务费：按每人每年平均220卢布计算，其中：政工费每人平均20卢布，营房费40卢布，公杂、水电、烤火费30卢布，差旅费50卢布，运输费80卢布。

武器装备购置费

单位：亿卢布

	1960	1961	1962	1963	1964	1965	1966	1967	1968	1969	1970	1971	1972	1973	1974	1975
武器装备购置费	48	54	54	66	70	76	82	95	115	130	161	178	193	215	219	249
(1) 工业总产值	1,890	2,062	2,262	2,445	2,491	2,660	2,840	3,210	3,560	3,810	4,090	4,343	4,584	4,901	5,256	5,650
(2) 机器制造和金属加工工业总产值的比重(%)	18	18.3	18.7	19.1	19.5	19.9	20.5	21.1	21.7	22.3	23.0	23.8	24.9	25.9	26.9	27.9
(3) 机器制造和金属加工工业总产值	340	377	423	467	486	529	582	677	773	850	941	1,034	1,141	1,269	1,414	1,576
(4) 机器制造工业总产值	272	302	338	374	389	423	466	542	618	680	847	931	1,027	1,142	1,273	1,418
(5) 机器制造工业最终产品产值	258	287	321	355	370	402	443	515	587	646	805	884	976	1,085	1,209	1,347
(6) 机器制造工业最终产品产值	232	258	289	320	333	362	399	463	528	581	725	795	873	976	1,088	1,212
(7) 武器产品产值	70	77	87	96	100	109	120	139	158	174	218	239	263	293	326	364
① 成品产值	56	62	70	77	80	87	96	111	127	139	174	191	211	234	261	291
② 维修配件产值	14	15	17	19	20	22	24	28	31	35	44	48	52	59	65	73
③ 援外和出售给国外的武器产值	8	8	16	11	10	11	14	16	12	9	13	13	18	19	42	42

注：① 工业总产值：摘自各年的《苏联国民经济统计年鉴》，1975年按苏修中央统计局公布的《1975年国民经济计划执行情况公报》中的年增长计算得出。

② 机器制造和金属加工工业总产值的比重：1965年与1970—1974年摘自《1974年苏联国民经济统计年鉴》第175页；1961—1964年间的比重按增加0.4%；1966—1969年间的比重根据1965与1970年数字的差距，采用内插法计算每年平均增加0.6%；1960年的比重是根据《国外机械工业统计资料》中的数据计算得出；1975年的比重按70年代平均增长速度计算。

③ 机器制造和金属加工总产值的比重：根据《国外机械工业统计资料》一书提供的数据，1960—1969年为80%；1970年后为90%。

④ 机器制造工业商品产值：机器工业商品产值约占机器工业总产值95%左右。

⑤ 机器制造工业最终产品产值：[苏]艾德曼：《社会产品部门联系平衡表》一书透露，机器制造工业的中间产品约占其生产总产值10%以上，据此，从机器制造工业商品产值中扣除10%，即为机器制造工业最终产品产值。

⑥ 武器产值：按占机器制造工业最终产品产值30%计算。它的根据是，外国对美国武器生产的分析认为，美国军火工业产值约占机器制造工业的26—27%左右，考虑到苏修一直片面加强军事工业，它的军工业产值的比重比美国要高，大约占30%左右。

⑦ 在武器产值中有80%为成品武器，有20%是武器零配件。

⑧ 在援外和出售给国外的武器产值：1961—1971年根据美国军备控制与裁军署编《1973年常规武器国际交易》；1972年根据新华社1973年11月26日新闻稿；1973年根据美国军备控制与裁军署编《1963—1973年世界军事开支和武器贸易》；1974年根据1975年3月15日《人民日报》。

⑨ 将成品武器产值减去援外和出售给国外的武器产值，即为武器装备购置费。

武器维修费

单位：亿卢布

	1960	1961	1962	1963	1964	1965	1966	1967	1968	1969	1970	1971	1972	1973	1974	1975
武器维修费	20	21	24	27	29	31	34	40	44	50	63	69	74	84	93	104
维修配件产值	14	15	17	19	20	22	24	28	31	35	44	48	52	59	65	73
人工费	6	6	7	8	9	9	10	12	13	15	19	21	22	25	28	31

注：①根据对机器维修部门的维修成本分析，维修配件支出约占维修费的70%，人工费支出约占维修费的30%。

②维修配件产值根据附表五。

③人工费为维修配件产值 $\times \frac{30}{70}$ 求得。

其它装备购置费

单位：亿卢布

	1960	1961	1962	1963	1964	1965	1966	1967	1968	1969	1970	1971	1972	1973	1974	1975
其它装备购置费	8	9	10	11	12	13	14	16	19	20	25	28	31	34	38	42
机器制造工业最终产品产值	232	258	289	320	333	362	399	463	528	581	725	796	878	976	1,088	1,212
武器产值	70	77	87	96	100	109	120	139	158	174	218	239	263	293	326	364
民用机器制造工业最终产品产值	162	181	202	224	233	253	279	324	370	407	507	557	615	683	762	848

注：①其它装备购置费按占民用机器制造工业最终产品产值5%计算。

②机器制造工业最终产品产值与武器产值数皆根据附表五数字。民用机器制造工业最终产品产值为两者之差。

军事科研费

单位：亿卢布

	1960	1961	1962	1963	1964	1965	1966	1967	1968	1969	1970	1971	1972	1973	1974	1975
国家科研费	39	44.8	50.0	56.0	62.0	69.0	75.0	82.0	90.0	100.0	117.0	130.0	144.0	157.0	165.0	175.0
其中：																
军事科研费	31.2	35.8	40.0	44.8	49.6	55.2	60.0	65.6	72.0	80.0	93.6	104.0	115.2	125.6	132.0	140.0

注：①军事科研费：西方各国普遍认为，苏修将这项费用隐藏在科学研究费之中。至于究竟占多大比重，各家说法不一；最低为50%，最高为100%，其中大多数认为占70—80%左右。我们根据有关资料分析，认为按80%计算它的军事科研费，比较合适。

②国家科研费：1965、1970—1974年摘自《1974年苏联国民经济统计年鉴》第758页；1966、1967年摘自《1967年苏联国民经济统计年鉴》第889页；1969年摘自《1970年苏联国民经济统计年鉴》第732页；1960年摘自《1922—1972年苏联国民经济统计年鉴》第483页；1975年根据加尔布佐夫关于1976年苏联国家预算的报告。

军事物资储备

单位：亿卢布

	1960	1961	1962	1963	1964	1965	1966	1967	1968	1969	1970	1971	1972	1973	1974	1975
国家预算支出总额	731	763	822	870	922	1,016	1,056	1,152	1,286	1,385	1,546	1,642	1,732	1,840	1,974	2,176
国家物资储备	25.6	26.7	28.8	30.5	32.3	57.9	60.2	65.7	73.3	78.9	88.1	93.6	98.7	104.9	112.5	124.0
其中：军事物资储备	1.28	1.34	1.44	1.53	1.62	4.81	5.00	5.45	6.08	6.55	7.31	7.77	8.19	8.71	9.34	10.29

注：①国家物资储备数在1964年以前，按占国家预算支出总额3.5%计算，这是根据1958年柳比莫夫主编《苏联财政》一书第252页提供的资料；1965年以后按占国家预算支出总额5.7%计算，这是根据1965年亚历山大洛夫主编《苏联国家预算》一书提供的资料。

②军事物资储备数在1964年以前，按占国家物资储备5%计算，1965年以后按占国家储备8.3%计算。

③国家预算支出总额：1960、1965、1970、1971年数字引自《1922—1972年苏联国民经济统计年鉴》第481页；1969年引自《1970年苏联国民经济统计年鉴》第730页；1964年引自《1965年苏联国民经济统计年鉴》第781页；1963年引自《1964年苏联国民经济统计年鉴》第770页；1961、1962年数字引自《1962年苏联国民经济统计年鉴》第635页；1974年引自《1974年苏联国民经济统计年鉴》第756页；1975年引自加尔布佐夫关于1976年国家预算的报告。

公安部队和边防部队经费

	1960	1961	1962	1963	1964	1965	1966	1967	1968	1969	1970	1971	1972	1973	1974	1975
公安部队和边防部队经费(亿卢布) [(6) + (7)]	12.5	13.0	13.2	13.6	12.5	11.2	11.7	13.0	13.9	14.3	13.6	18.0	18.5	19.1	20.7	29.7
(1) 人数(万人)	30	30	30	30	27	23	23	25	25	25	23	30	30	30	31	43
(2) 每一军人生活费(卢布)	1,416	1,473	1,515	1,558	1,586	1,699	1,770	1,841	1,997	2,067	2,166	2,237	2,308	2,393	2,506	2,620
(3) 生活费小计(亿卢布) [(1) × (2)]	4.2	4.4	4.5	4.7	4.3	3.9	4.1	4.6	5.0	5.2	5.0	6.7	6.9	7.2	7.8	11.3
(4) 每一军人公务费(卢布)	500	500	500	500	500	500	500	500	500	500	500	500	500	500	500	500
(5) 公务费小计(亿卢布) [(4) × (1)]	1.5	1.5	1.5	1.5	1.4	1.2	1.2	1.3	1.3	1.3	1.2	1.5	1.5	1.5	1.6	2.2
(6) 生活费和公务费合计(亿卢布) [(3) + (5)]	5.7	5.9	6.0	6.2	5.7	5.1	5.3	5.9	6.3	6.5	6.2	8.2	8.4	8.7	9.4	13.5
(7) 其它支出(亿卢布)	6.8	7.1	7.2	7.4	6.8	6.1	6.4	7.1	7.6	7.8	7.4	9.8	10.1	10.4	11.3	16.2

注：①公安和边防部队人数1960年与1963年以后皆根据伦敦战略研究所数字，1961与1962年数字根据有关数据推算。

②公安和边防部队的每一军人生活费与公务费同正规军的每一军人生活费与公务费。

③公安和边防部队其它支出按占生活费和公务费总计的120%计算。

7001——附表十一

油 料 费

	1960	1961	1962	1963	1964	1965	1966	1967	1968	1969	1970	1971	1972	1973	1974	1975
油料费(亿卢布)	8.8	11.0	13.1	12.0	12.0	11.5	11.5	11.8	11.8	12.0	12.0	13.1	13.1	13.9	14.6	15.3
(1) 军人数(万人)	242.3	300	360	330	330	315	316	322	322	330	330	360	360	380	400	420
(2) 每年全部耗油量(万吨)	1,769	2,190	2,628	2,409	2,409	2,300	2,307	2,351	2,351	2,409	2,409	2,628	2,628	2,774	2,920	3,066

注：①耗油量按现役军人每人每天20公斤计算。其根据是，苏《红星报》1971年3月5日一篇文章透露：“如果说在第一次世界大战中一个士兵每昼夜需用的物资和技术器材为6公斤……那么现在，照外国报刊的资料，平时就需用38—40公斤。”另据苏修元帅索科洛夫斯基在《军事战略》一书中透露：“现代条件下油料需要量更大了。总的来说，油料要占军队所需物资总重量的50%以上。”他们指的是外国，但苏联肯定不会比这个数低，因为苏修的常规武器装备程度比美国高。

②油料价格，根据苏修国内市场汽油批发价格，每吨为50卢布。

7001——附表十二

工 程 建 筑 与 维 修 费

单位：亿卢布

	1960	1961	1962	1963	1964	1965	1966	1967	1968	1969	1970	1971	1972	1973	1974	1975
工程建筑与 维修费	9.5	11.1	12.4	13.2	13.8	14.7	15.6	17.3	19.5	21.4	24.9	27.7	29.7	32.7	34.7	38.6
前列十一项 费用支出小计	180.8	210.1	235.3	250.4	262.2	278.7	296.8	329.5	370.4	406.2	472.3	526.1	564.0	621.5	658.4	733.9

注：①工程建筑与维修费：根据对美国军费开支项目分析，此项费用一般都占全部军费5%左右，因此这里也按占全部军费支出的5%计算，即将前列十一项费用小计 $\times \frac{5}{95}$ 求得。

②前列十一项费用支出小计即附表一至十一的费用合计。

各国对苏联 1970 年军费的估计

单位：亿美元

	1970年苏修军费	相当于同年美国军费的%
1. 日本《读卖新闻》估计	500	60
2. 伦敦战略研究所估计	539	64
3. 斯德哥尔摩国际和平研究所估计	630	75
4. 美国军备控制和裁军署估计	650	77
5. 美国斯坦福研究所估计	743	88
6. 美国《空军》杂志估计	850	101

资料来源：〔日〕《读卖新闻》1970年7月21日。美国斯坦福研究所估计数系摘自〔美〕赫伯特·布洛克：《苏联军费开支的数额和负担》，见〔美〕《七十年代苏联经济展望》。其余来源见下列各附表。

伦敦战略研究所对苏联军费的估计

	亿卢布	亿美元		亿卢布	亿美元
1954	112.5	290	1965	160.0	370
1955	113.2	324	1966	167.8	387
1956	104.7	296	1967	181.8	419
1957	105.2	279	1968	208.4	482
1958	106.7	277	1969	221.1	511
1959	109.0	278	1970	228.1	539
1960	110.6	270	1971	231.7	550
1961	136.1	358	1972	233.8	844
1962	148.6	387	1973	237.9	889
1963	165.0	402	1974	238	964
1964	162.8	384	1975	262	1,038

资料来源：伦敦战略研究所公布数字。

美国军备控制和裁军署对苏联军费的估计

	亿美元		亿美元
1961	390	1966	460
1962	430	1967	500
1963	460	1968	560
1964	460	1969	600
1965	450	1970	650

资料来源：〔美〕《七十年代苏联经济展望》。

斯德哥尔摩国际和平研究所对苏联军费的估计

	亿卢布	亿美元		亿卢布	亿美元
1954	115	311	1965	166	449
1955	129	349	1966	174	470
1956	117	316	1967	188	508
1957	116	313	1968	217	586
1958	113	305	1969	230	622
1959	122	330	1970	233	630
1960	121	327	1971	233	630
1961	151	408	1972	233	630
1962	165	446	1973	233	630
1963	181	489	1974		619
1964	173	467			

资料来源：〔瑞典〕《1974年世界军事和裁军年鉴》第191页；《1975年世界军事和裁军年鉴》第121页。

西方对苏联军事费用支出细目的估计

单位：亿卢布

	苏联公布的 军事费用	兵员数 (万人)	人事费用			非人事 开支
			总额	薪金	给养费	
1954	100	580	59	39	20	41
1955	107	520	55	36	19	52
1956	97	480	52	34	18	45
1957	91	420	48	31	17	43
1958	94	380	43	28	15	51
1959	94	360	43	28	15	51
1960	93	360	43	28	15	50
1961	116	380	47	30	17	69
1962	127	350	45	29	16	82
1963	131	330	44	28	16	95
1964	133	330	45	29	16	88
1965	128	320	44	29	15	84
1966	134	320	46	30	16	88
1967	145	320	48	32	16	97
1968	167	320	51	35	16	116
1969	177	320	54	38	16	123

资料来源：〔美〕斯坦利·科恩，《国防开支给经济的负担》，见〔美〕《七十年代苏联经济展望》。

西方对苏联军费及宇宙开发费在国民生产总值中所占比重的估计

	1960	1961	1962	1963	1964	1965	1966	1967	1968	1969	1970
斯坦利·科恩 按1955年价格计算 按时价计算 斯坦福研究所 美国军备控制和裁军署 亚伯拉罕·贝卡(兰德公司) 戴维·马克(美国务院) 伦敦战略研究所	8.6—9.7 8.4—9.2			11.4—12.8 11.1—11.5		9.4—11.7 9.1—10.1 9.5			10	10—12.8 10.1—10.4	10.4
	均为6—10 1958—1963年均为10%以下										
										10 11	11

资料来源：〔美〕赫伯特·布洛克：《苏联军费开支的数额和负担》，见〔美〕《七十年代苏联经济展望》。

美国《空军》杂志对苏联军费占苏联国民生产总值比重的估计

	军 事 费 用		军 事 研 究 与 发 展 费	
	总 额①	占国民生产总值比例%	总 额	占军事费用比例%
1965	740	15.8	80	10.8
1966	760	15.4	87	11.4
1967	780	14.8	94	12.6
1968	820	14.7	101	12.3
1969	850	14.5	108	13.0
1970	850	13.8	115	13.5
1971	850	13.3	122	14.4
1972	870	13.2	128	14.7
1973	890	12.7	136	15.3
1974	910	12.5	140	15.4

单位：亿美元

注：①不包括退役、民防、军援。

资料来源：〔美〕《空军》杂志1975年3月号。

(二) 苏修的军工拨款及其在国民经济中的地位

为了反映苏联国民经济军事化的程度,除计算实际军费外,还应计算军事工业拨款额。根据1966年苏修官方出版的《苏联国家预算和各加盟共和国预算》所载材料,可以计算出1960年到1965年的联盟工业拨款。而这期间正值工业管理体制改变,工业企业绝大部分下放给各加盟共和国管理,联盟只管航空、无线电技术、中型机器制造、造船、国防工业等5个军事工业部和化学、电站两个民用工业部。因此从联盟工业拨款中扣去两个民用工业部的拨款,大致即为军事工业的拨款。1965年10月以后,随着工业管理体制调整,大部分民用工业企业又相继收归全苏管理,联盟工业拨款总额中又包括大量民用工业的拨款,军工拨款被掩盖起来了。

根据1960—1965年间联盟工业拨款估算所得的军工拨款,1960年为17亿卢布,1965年近40亿卢布,增长1.3倍;而其中1965年比1964年就增长了88%,这充分反映了勃列日涅夫一上台就拚命扩军备战的疯狂劲头。进入70年代后,苏修继续疯狂扩军备战,军工拨款势必适应急剧上升的军费开支而不断增加。现以1965年军工拨款为基数,按武器购置费的增长速度来推算1970年以来的军工拨款,则1970年为83亿卢布,1974年为113亿卢布,增长36%。它占国民收入的比重,1970年为2.9%,1974年为3.2%;占财政支出的比重,1970年为5.4%,1974年为5.7%。

军事工业拨款占工业拨款的比重

单位：亿卢布

	1960	1961	1962	1963	1964	1965
国民经济拨款	341.3	325.7	362.2	388.0	406.0	449.2
其中：工业拨款	155.9	158.1	153.6	172.9	188.7	209.9
其中：联盟工业拨款	39.8	39.2	43.6	47.6	59.9	78.8
属于民用工业：						
化工	23.1	25.6	28.3	32.6	39.1	39.7
电站	8.9	9.8	11.6	14.6	19.5	18.3
属于军事工业	14.2	15.8	16.7	18.0	19.6	21.4
军事工业拨款比重%	16.7	13.6	15.3	15.0	20.8	39.1
占联盟工业拨款	42.0	34.7	35.1	31.5	34.7	49.6
占工业拨款总额	10.7	8.6	10.0	8.7	11.0	18.6
占国民经济拨款	4.9	4.2	4.2	3.9	5.1	8.7

资料来源：国民经济拨款、工业拨款、联盟工业拨款见《苏联国家预算和各加盟共和国预算》1966年莫斯科版，第20页、29页、73页；民用工业拨款：化工和电站投资数见《苏联国民经济统计年鉴》1963年第455页，1965年第534页，1967年第622页。军事工业拨款数系联盟工业拨款减去民用工业投资额求得。

7012—附表一 工业管理体制下放前后联盟工业拨款情况

单位：亿卢布

	1950	1955	1960	1961	1962	1963	1964	1965
国民经济拨款	157.93	233.15	341.25	325.70	362.19	387.99	406.02	449.15
联盟	135.30	181.05	103.37	78.93	107.22	112.70	122.88	151.80
加盟共和国	22.63	52.10	237.88	246.77	254.97	275.29	283.14	297.35
其中：工业拨款	78.46	109.51	155.88	158.14	153.64	172.92	188.68	209.90
联盟	73.80	88.25	39.75	39.23	43.59	47.60	59.86	78.88
加盟共和国	4.66	21.26	116.13	118.91	110.05	125.32	128.82	131.02
联盟工业拨款的比重%								
占国民经济拨款	46.7	37.9	11.6	12.0	12.0	12.3	14.7	17.6
占工业拨款	94.1	80.6	25.5	24.8	28.4	27.5	31.7	37.6

资料来源：国民经济拨款（包括联盟和加盟共和国）、工业拨款和加盟共和国的工业拨款均取自《苏联国家预算和各加盟共和国预算》莫斯科1966年版第20、29、73页。联盟的工业拨款系从工业拨款总额减加盟共和国的工业拨款求得。

7013

军工拨款占国民经济的比重

%

	军 工 拨 款 (亿卢布)	军工拨款占国民经济的比重		
		占社会总产值	占国民收入	占财政支出
1960	16.7	0.5	1.2	2.3
1961	13.6	0.4	0.9	1.8
1962	15.3	0.5	0.9	1.9
1963	15.0	0.4	0.9	1.7
1964	20.8	0.5	1.1	2.3
1965	39.1	0.9	2.0	3.8
1970	82.8	1.3	2.9	5.4
1971	91.6	1.3	3.0	5.6
1972	99.3	1.4	3.2	5.7
1973	110.6	1.4	3.3	6.0
1974	112.7	1.4	3.2	5.7

注：1970年后的军工拨款按武器购置费的增长速度推算。各年武器购置费增长速度如下：

	1965年	1970年	1971年	1972年	1973年	1974年
武器购置费 (亿卢布)	76	161	178	193	215	219
为上期的%		211.8	110.6	108.4	111.4	101.9

资料来源：7012表；7001表——附表五。

7014

军工拨款的增长速度

%

	总 增 长 速 度	年 平 均 增 长 速 度
1961—1974	574.9	14.6
1961—1964	24.6	5.7
1965—1970	298.1	25.9
1965—1974	441.8	18.4
1971—1974	36.1	8.0

资料来源：见7013表。

实际军费和军工拨款共占国民经济的比重

单位：亿卢布

	实际军费和军工 拨款合计	实际军费和军工拨款占国民经济的比重 %		
		占社会总产值	占国民收入	占财政支出
1960	207.0	6.8	14.3	28.3
1961	234.8	7.2	15.4	30.8
1962	263.0	7.7	16.0	32.0
1963	278.6	7.6	16.5	32.0
1964	296.8	7.6	16.4	32.2
1965	332.5	7.9	17.2	32.7
1970	580.0	9.0	20.0	37.5
1971	645.4	9.4	21.2	39.3
1972	693.7	9.7	22.1	40.1
1973	764.8	9.9	22.6	41.6
1974	805.8	9.9	22.8	40.8

资料来源：见 7012、7013、7014 表。

(三) 苏联的军事力量及其与美国 在世界各地的争夺

苏联社会帝国主义为了同美帝争夺世界霸权，多年来疯狂地扩军备战，迅速地增强了战略武器和常规武装力量，力图压倒美国。

争夺核优势，是当今苏美争霸的一个重要方面。1962年以后，苏联不惜“花比金子还要贵的成本”，疯狂地发展核武器。1962年，苏联拥有洲际弹道导弹 75 枚，1975年增加到 1,618 枚，增加了 20.6 倍，超过美国 564 枚。1963年，苏联拥有潜

艇发射弹道导弹 100 枚,1975 年增加到 784 枚,增加了 6.8 倍,比美国多 128 枚。但在战略轰炸机、核弹头的数量和分导技术等方面,苏联仍落后于美国。

苏联社会帝国主义不仅准备打核战争,而且更加紧准备打常规战争。苏修头目叫嚷:“既要从经济上保证使用核杀伤手段的战争,也要从经济上保证使用常规武器的战争”。^① 苏联在常规武装力量方面,现已大大超过美国。1975 年,美国军队为 213 万人,苏联为 420 万人^②,超过美国将近 1 倍;美国的坦克为 10,100 辆,苏联为 40,000 辆,超过美国约 3 倍;美国的大型水面战舰和攻击潜艇为 254 艘,苏联为 501 艘,超过美国约 1 倍;唯作战飞机美国为 6,900 架,苏联为 6,065 架,比美国少 12%。

与此同时,苏联还不断加强海军实力,到处攫取海外军事基地和设施,力图取得海上优势地位。近年来,苏联海军战略已从近海防御发展到远洋进攻。苏联舰艇的吨位增加很快,并且具有舰龄新、导弹化程度高等特点。苏美加紧争夺海洋霸权,特别是在印度洋和地中海地区更为激烈。1967 年和 1968 年,苏联分别在地中海和印度洋设立了常驻分舰队。1967 年至 1972 年,苏美舰队在印度洋的活动情况,美国从 800 舰日增加到 990 舰日,增长了 22.5%;而苏联则从不足 100 舰日增加到 8,800 舰日,增长了 87 倍多,苏联舰队的活动已远远超过了美国。同时,苏联还拥有大量海洋船舶,1975 年初其总吨位达 1,785 万吨,船舶为 7,000 艘。^③ 这些船只不同程度地用于对外扩张的军事目的。

此外,苏美两霸还在激烈地争夺宇宙空间。近年来,天上间谍战愈演愈烈。据美国国会图书馆谢尔登的估计,1957 年至 1969 年,美国发射的人造卫星中用于军事目的的有 243 颗,而苏联只有 162 颗,美国多于苏联^④。进入 70 年代,苏联进一步加强了天上间谍活动。以 1973 年为例,苏联共发射了 88 颗空间运载工具,其中大约有 75 颗具有军事目的,而美国则共发射了 26 颗,不到苏联的 1/3^⑤。1962 年

①② 《人民日报》1975 年 11 月 20 日。

③ 塔斯社 1975 年 4 月 25 日报道。

④ [美]《商业周刊》1969 年 7 月 12 日号。

⑤ 美联社华盛顿 1974 年 1 月 18 日电。

至1975年6月12日，苏联共发射了743颗人造卫星^①，其中有80%以上用于军事目的^②。在这方面，苏联的发展速度比美国快，但美国的质量仍比苏联高。

苏美争霸遍及全球，但争夺的重点在欧洲，双方都在那里驻扎重兵。苏联“声东击西”，把主要军事力量部署在欧洲部分。苏联陆军摩托化步兵师和坦克师，在欧洲部署94个，亚洲部署72个；战术航空兵飞机在欧洲部署3,600架，亚洲部署900架。苏联在欧洲，特别是在其北翼集中了大部分海军力量：潜艇在欧洲部署235艘，亚洲部署105艘；大型水面战舰在欧洲部署176艘，亚洲部署60艘。就北约和华约战区的力量对比来看，装甲、步兵、机械化和空降部队，北约有66个师，华约有99个师；作战和直接支援部队，北约有120万人，华约有124万人；现役坦克北约有10,500辆，华约有26,250辆；现役战术飞机北约有2,908架，华约有4,955架。

苏美两霸为了准备新的战争，要尽各种把戏欺骗世界人民。它们鼓吹什么“持久和平”、“缓和”、“安全”、“裁军”，召开什么“欧安会”，并且进行马拉松式的限制战略武器会谈等，都不过是掩盖它们疯狂扩军备战的烟幕而已。它们的“禁止”、“限制”核武器的调子越高，发展核武器的步伐就越快。特别是那个和平经念得最起劲的苏修，发展核武器的劲头更大。1969年限制战略武器会谈开始时，苏联拥有洲际弹道导弹、潜艇发射弹道导弹共1,210枚，美国拥有1,710枚；而到1972年5月第一阶段结束时，苏联已增加到2,087枚；到1975年年中，更增加到2,402枚，比1969年增长了98.5%。

由此可见，苏美两霸是当今世界战争的策源地，而战争的主要危险来自苏联社会帝国主义，因为它的侵略野心更大，扩军速度更快。战争因素在增长，世界各国人民必须有所准备。

① 塔斯社1975年6月12日报道。

② [法]《巴黎日报》1975年2月19日。

1975年苏联兵力分布

	总 计	欧 洲 部 分			亚 洲 部 分		
		东、中欧	② 欧洲本土	合 计	中苏边境	亚洲本土 其他地方	合 计
陆 军							
摩托化步兵师(个)①	117	15	41	56	36	25	61
坦克师(个)	49	16	22	38	7	4	11
合 计	166	31	63	94③	43④	29	72
空 军							
战术航空兵飞机(架)	4,500	1,500	2,100	3,600			900
轰炸机	805						
海军航空兵飞机	1,165						
海 军							
反潜直升飞机巡洋舰(艘)	2			2			
攻击潜艇(艘)	265			160			105⑤
大型水面战舰(艘)	236			176			60⑤

注：①包括7个空降师。

②未包括伏尔加河沿岸、乌拉尔、北高加索等军区的12个师。

③驻在东欧的31个师都是一级战备师，欧洲本土的师也大部分是一级战备师，而在亚洲部分的师，特别是亚洲本土其他地方的师大多数是二、三级战备师，这样，驻在亚洲部分的师虽然数目不少，但人员远远低于欧洲部分。

④包括苏联驻在蒙古的2个师。

⑤太平洋舰队的拥有量。

资料来源：伦敦战略研究所：《1975—1976年军事力量对比》。

苏联驻外军事人员①

(不包括驻在“华约”的军事人员)

单位：人

驻 在 国	1970年	1971年	1972年	1973年	1974年	1975年
古 巴	1,000	1,000	1,000	1,000	1,000	1,000
越 南	1,000	1,000	1,000	1,000	1,000	1,000
埃 及	10,000	15,000—20,000	14,000②	1,000	500	250
叙 利 亚	1,000	1,000	1,000—2,000	2,000—3,000	2,000—3,000	3,000—3,500
阿 尔 及 利 亚	1,500	1,500	1,000	1,000	600	600
苏 丹		1,000				
伊 拉 克			1,200	1,500	600	600
利 比 亚						100
索 马 里			300	1,000	1,000	2,500
乌 干 达						100
也 门 民 主 人 民 共 和 国			500—1,000	500		100
阿 拉 伯 也 门 共 和 国				200	200	100
阿 富 汗					150	200
合 计	14,500	20,500—25,500	20,000—21,500	8,200—9,200	7,050—8,050	8,550—9,050

注：①不包括驻在蒙古的2个师。

②包括8,000名操纵地对空导弹发射场的人员。

资料来源：伦敦战略研究所的估计数。

	1960	1961	1962	1963	1964	1965
武装部队总人数(万人)	362.3①	300	360	330	330	315
战略火箭军						
兵力(万人)					11	18
洲际弹道导弹(枚)	35②	50②		100	200	270
中远程和中程导弹(枚)				750	700—750	700—750
潜艇发射弹道导弹(枚)						
空军、防空军						
兵力(万人)	70			50	53	52
飞机(架)	20,000		15,200	11,750	10,700	10,500
陆 军						
兵力(万人)	224			230	220	200
师(个)		150②	160	150	140	140
驻欧洲本土师				75	75	75
驻中欧和东欧师				26	26	26
驻亚洲本土师				49	39	39
其中：中苏边境地区				17	17	17
其他地区				32	22	22
海 军						
兵力(万人)				50	46	45
舰艇数(艘)	160万吨			2,951	2,855	2,920
飞机(架)				750	800	800
公安和边防部队						
兵力(万人)				30	27	23

注：①赫鲁晓夫1960年1月14日在最高苏维埃会议上的报告。〔苏〕《真理报》1960年

②大西洋理事会国防部长1960年12月、1961年12月的报告。

③1969—1975年系指作战飞机。

④1969—1975年包括驻蒙古的2个师。

资料来源：1963年以后数字系根据伦敦战略研究所估计；括号内数字系根据有关资料

武装力量变化情况

1966	1967	1968	1969	1970	1971	1972	1973	1974	1975
316	322	330	330	330.5	337.5 (360)	337.5 (360)	342.5 (380)	352.5 (400)	357.5 (420)
20	25	25	33	35	35	35	35	35	35
300	450—475	800	1,050	1,300	1,510	1,530	1,527	1,575	1,618
700—750	700—750	750	700	700	700	600	600	600	600
			159	280	400	560	628	720	784
49.5	51.5	58.5	50.5	48	55	55	55	90	90
9,150	9,380	9,350	9,800③	10,200	10,000	9,000	8,250	8,000	7,900
200	200	200	200	200	200	200	205	180	182.5
140	140	140	149	157	160	164	164	167	166
75	60	63	60	60	60	60	60	63	63
26	26	26	32	31	31	31	31	31	31
39	54	51	57	66	69	73	73	73	72
17	15	15	21④	30	33	44	45	45	43
22	39	36	36	36	36	29	28	28	29
46.5	46.5	46.5	46.5	47.5	47.5	47.5	47.5	47.5	50
2,825	2,888	2,760	1,785	1,545	1,589	1,589	1,614	1,589	1,604
850	870	900	1,000	860	1,000	1,010	1,230	1,185	1,165
23	25	25	25	23	30	30	30	31	43

1月15日。

估算。

苏美在战略核武器运载工具方面的竞争

	洲际弹道导弹(枚)		潜艇发射弹道导弹(枚)		远程轰炸机(架)	
	苏联	美国	苏联	美国	苏联	美国
1962	75	294	...	144	190	600
1963	100	424	100	224	190	630
1964	200	834	120	416	190	630
1965	270	854	120	496	190	630
1966	300	904	125	592	200	630
1967	460	1,054	130	656	210	600
1968	800	1,054	130	656	150	545
1969	1,050	1,054	160	656	150	560
1970	1,300	1,054	280	656	150	550
1971	1,510	1,054	440	656	140	505
1972	1,527	1,054	560	656	140	455
1973	1,527	1,054	628	656	140	442
1974	1,575	1,054	720	656	140	437
1975	1,618	1,054	784	656	135	432

资料来源：伦敦战略研究所：《1975—1976年军事力量对比》。

苏美战略核弹头数量增长情况

单位：枚

	苏联		美国		苏为美的%
	数量	比上年增长%	数量	比上年增长%	
1960	180	
1961	250	38.8	4,100		6.0
1962	300	20.0	4,700	14.6	6.3
1963	400	33.3	5,250	11.7	7.6
1964	500	25.0	5,650	7.6	8.8
1965	600	20.0	5,650	0	10.6
1966	700	16.6	5,550	-1.7	12.6
1967	800	14.2	5,250	-5.4	15.2
1968	1,150	43.7	4,300	-18.0	26.7
1969	1,250	8.6	4,050	-5.8	30.8
1970	1,700	36.0	4,000	-1.2	42.5
1971	2,050	20.5	4,300	7.5	47.6
1972	2,200	7.3	5,760	33.9	38.1
1973	2,500	13.6	6,300	9.3	39.6
1974	2,600	4.0	7,940	26.0	32.7

资料来源：〔日〕《调查月报》(内阁官房内阁调查室)1974年12月号第74页。

7021

1974年苏美核弹头对比

单位：万吨

国别	运载工具	洲际弹道导弹	潜艇发射弹道导弹	战略轰炸机	合计吨数	等价吨数
	苏联		789,500	63,600	81,000	934,100
美国		158,400	36,600	288,900	480,700	410,000
苏为美的%		498	174	28	194	105

注：①吨数为每枚弹头当量乘以弹头数。

②等价吨数是根据大小不等的弹头造成的破坏程度推算的。

资料来源：〔日〕《调查月报》(内阁官房内阁调查室)1974年12月号第73页。

7022

苏美限制战略武器会谈进行情况

会谈轮数	地点	会期	会谈天数	会谈休会天数	
第一阶段	1	赫尔辛基	1969.11.17—12.22	35	116
	2	维也纳	1970.4.16—8.14	120	80
	3	赫尔辛基	1970.11.3—12.18	46	87
	4	维也纳	1971.3.15—5.28	74	41
	5	赫尔辛基	1971.7.8—9.24	78	52
	1971.9.30 于莫斯科签订《关于减少爆发核战争危险的措施的协定》 《改善热线协定》				
	6	维也纳	1971.11.15—2.4	81	53
7	赫尔辛基	1972.3.28—5.24	58	180	
1972.5.22—29 苏、美首脑在莫斯科会谈,5.29 发表联合公报 1972.5.26 签订《关于限制反弹道导弹条约和关于限制进攻性战略武器临时协定》 1972.5.29 制定关于美苏关系基本原则的文件					
第二阶段	1	日内瓦	1972.11.21—12.21	31	80
	2	日内瓦	1973.3.12—6.12	93	104
	1973.5.30 限制战略武器会谈常设协商委员会初次聚会 1973.6.18—6.25 苏、美首脑在华盛顿会谈,6.24 发表联合公报 1973.6.21 制定关于限制进攻性战略武器会谈基本原则				
	3	日内瓦	1973.9.25—11.16	53	94
	4	日内瓦	1974.2.19—3.19	29	182
	1974.6.27—7.3 苏、美首脑在莫斯科会谈,7.3 发表联合公报 1974.7.3 签订关于限制核武器地下试验条约和关于限制反弹道导弹条约补充 议定书发表关于环境保护的声明				
	5	日内瓦	1974.9.18—11.5	66	86
1974.11.23—24 苏、美首脑在海参崴会谈,24 发表联合公报和限制战略武器会 谈联合声明					
6	日内瓦	1975.1.31—5.7	96	56	
7	日内瓦	1975.7.2—11.18	140	14	

资料来源：〔日〕《世界》1975年2月号第109页；美联社日内瓦1975年1月31日、5月7日、7月2日、11月19日、12月3日电。

苏美关于限制反弹道导弹条约和限制进攻性战略武器条约概要

	关于限制反弹道导弹条约	关于限制进攻性战略武器 临时协定和补充议定书
期 限	无限期，每5年复核一次	5年，到1977年10月为止
数量限制	1. 部署地区 2个地方 保卫首都 1个地方 保卫洲际弹 道导弹基地 1个地方 2. 发射器和导弹各100枚以下	1. 原 则 洲际弹道导弹为1972年7月1日各自拥有量 潜艇发射导弹为1972年5月26日各自拥有量(包括制造中的) 2. 发射器数 美 国 苏 联 洲际弹道导弹 1,000枚 1,618枚 潜艇发射导弹 710枚—44艘 950枚—62艘
质量限制	可以逐次改编成高性能的	1. 可以把旧式的改编成新型的 2. 不能追加超大型洲际弹道导弹 (SS—9级)的数量
备 注	1. 美国在大福克斯正在建设一所洲际弹道导弹基地 2. 苏联在莫斯科周围完成了“橡皮套鞋”反弹道导弹的部署	1. 美国正在加紧研制 ULMS 2. 苏联正在加紧研制新型的 SS—N—8 潜艇发射导弹

资料来源：〔日〕《调查月报》(内阁官房内阁调查室)1975年7月号第71页。

苏美战略武器会谈协定与战略武器现状对比

		洲际弹道导弹 (枚)	潜艇发射弹 道导弹(枚)	战略轰炸机(架)	合 计
第一阶段战略武器会谈 临时协定(1972.5.26)	苏	1,618	740	在限制范围之外	2,358
	美	1,054	656		1,710
1975年年中	苏	1,618	784	135	2,537
	美	1,054	656	432	2,142
第二阶段战略武器会谈 商定(1974.11.24)	战略运载工具的最高限额双方均为2,400个(其中装置分导式多弹头为1,320个)				

资料来源：〔日〕《世界》1975年2月号第101页；伦敦战略研究所，《1975—1976年军事力量对比》。

7025

苏美在战略核弹头方面的竞争

单位：枚

	1972年限制战略武器会谈 第一阶段达成协议时	1974年	1972年限制战略武器会谈第一 阶段达成协议以来增加的数量
苏 联	2,200	2,600	400
美 国	5,760	7,940	2,180

资料来源：〔日〕《调查月报》(内阁官房内阁调查室)1974年12月号第72页。

7026

苏美核试验次数对比

	苏 联	美 国	备 注
1945		3	美国爆炸第一颗原子弹及投到广岛、长崎的原子弹
1946		2	
1947		—	
1948		3	苏联爆炸第一颗原子弹
1949	1	—	
1950	—	—	美国爆炸第一颗氢弹 苏联爆炸第一颗氢弹
1951	2	16 (1)	
1952	—	10	
1953	2	11	
1954	2※	6	
1955	6※	15 (1)	
1956	11※	13	
1957	14※	24 (1)	
1958	25	52 (4)	
1959	—	—	
1960	—	—	1963年8月5日,签订部分禁止核试验 条约
1961	50※ (1)	9 (9)	
1962	41※	88 (48)	
1963	3※	26 (26)	
1964	5※ (5)	29 (29)	
1965	5※ (5)	27 (27)	1968年7月1日,签订防止核扩散条约 1970年3月5日,防止核扩散条约生效
1966	10※ (10)	40 (40)	
1967	12※ (12)	28 (28)	
1968	9 (9)	32 (32)	
1969	13※ (13)	28 (28)	
1970	11※ (11)	30 (30)	
1971	13※ (13)	11 (11)	
1972	21※ (21)	7 (7)	
1973	16※ (16)	7 (7)	
1974	9※ (9)	7 (7)	
合 计	281 (125)	524 (336)	

注：①根据美原子能委员会和其他公开发表的资料编制。

②※号是非公开发表的包括推测在内的数字。

③括号内的数字是地下核试验次数。

资料来源：〔日〕《调查月报》(内阁官房内阁调查室)1974年12月号第75页。

1975 年苏美常规武装力量对比

项 目	苏 联	美 国
陆军		
人数(万人)	182.5(不包括国土防空军50万人)	78.5
师、团		
装甲师	49	4
摩托化步兵师	110	4
空降师	7	1
步兵师		4
空中机动师		1
装甲骑兵团		3
地对地导弹营		16
驻柏林、阿拉斯加、巴拿马旅		3
坦克(辆)	40,000	10,100
装甲作战车辆(辆)	35,000	16,000
海军		
人数(万人)	50 ^②	73.3 ^①
航空母舰(艘)	反潜直升飞机巡洋舰 2	15
攻击潜艇(艘)	265	75
其中核潜艇(艘)	75	64
大型水面战舰(艘)	236	179
作战飞机(架)	715	1,900
空军		
人数(万人)	40(不包括国土防空军50万人)	61.2
作战飞机	5,350	5,000
公安和边防部队兵力(万人)	43	
预备兵员(万人)	570 ^③	规定人数 90.6 实际人数 92.6

注：①包括海军陆战队 19.7 万人。

②包括海军航空兵 7.5 万人，海军陆战队 1.7 万人，岸防炮兵和火箭部队 1 万人。

③前 5 年内服过役的。

资料来源：伦敦战略研究所：《1975—1976 年军事力量对比》。

1975年华约和北约战区力量对比

	单位	华约战区力量	北约战区力量	北欧和中欧①			南 欧②		
				华约	其中苏联	北约	华约	其中苏联	北约
平时拥有的地面部队③	师	99	66	68	40	27	31	8	39
装甲部队	师	38	18	31	19	12	7	3	6
步兵、机械化和空降部队	师	61	48	37	21	15	24	5	33
作战和直接支援部队	万人	124	120	89.5	59.5	62.5	34.5	11.5	57.5
和平时期的现役主要作战坦克④	辆	26,250	10,500	19,000	11,500	7,000	7,250	2,250	3,500
现役战术飞机⑤		4,955	2,908	4,025	2,400	2,050	930	310	858
轻轰炸机	架	255	158	225	200	150	30	30	8
战斗机/强击机	架	1,525	1,700	1,325	900	1,250	200	50	450
截击机	架	2,625	625	2,000	950	350	625	200	275
侦察机	架	550	425	475	350	300	75	30	125

注：①北约方面包括中欧和北欧盟军司令指挥的部队，法军和驻在葡萄牙与英国的盟军未包括在内。华约方面包括华约武装部队总司令指挥的部队，但不包括保加利亚、匈牙利和罗马尼亚的武装部队；而一些通常驻在苏联西部的苏军部队以及那些可能用于波罗的海和挪威地区的部队则包括在内。

②北约方面包括意大利、希腊和土耳其的地面部队（包括土耳其亚洲部分的部队），以及拟用于地中海战区的美、英部队。华约方面包括保、匈、罗地面部队，以及通常驻在匈牙利和苏联南部的、可能用于地中海战区的苏联部队。

③师、旅和类似单位加在一起，按一个师辖三个旅计算出师的数目。

④这些是部队建制内的坦克，或者预定供双重基地部队或紧急增援部队使用的坦克（约750辆），不包括后备坦克或为了补充损失而贮备的少量坦克。北约贮备在欧洲的坦克也许有1,750辆。华沙条约地区也有坦克贮备，但是很难弄清具体数字。双方拥有的坦克总数要比表中所列的建制坦克总数多得多。

⑤这里所包括的地区稍大于注1中的地面部队地区。许多飞机的航程远，而且可以很快调动。因此，表内数字中包括了驻在英国的英、美飞机，驻在西班牙的美国飞机，和驻在苏联西部的苏联飞机。然而，这些数字未包括美国的各个双重基地中队（约100架战斗机）和法国的各个中队（400架战斗机）。美国海军的舰载机未包括在内。不过，苏联的能执行战术任务的中型轰炸机也未包括在内。

资料来源：伦敦战略研究所，《1975—1976年军事力量对比》。

苏美在第四次中东战争中的争霸

	苏 联	美 国
军事行动	地中海分舰队从通常的40—50艘增加到10月30日的90艘。	战争一爆发，第六舰队立即进入一级战备，这一舰队从通常的40艘左右增加到10月30日的约60艘。
提供军事“援助” 和新式武器	<p>向阿拉伯国家提供340辆坦克和100架米格21战斗机</p> <p>向阿拉伯国家提供10万吨军火，其中空运为1.6万吨，海运为8.4万吨。</p> <p>向阿拉伯国家提供 SA-6、SA-7 低空地对空导弹，AS-5 空对地导弹，AT-1、AT-3 反坦克导弹，弗洛格7型、斯克特地对地导弹“奥萨”级导弹艇，T-62、T-54/55 坦克。</p>	<p>12月26日，向以色列提供22亿美元的军事“援助”</p> <p>向以色列提供5万多吨军火，其中空运为2.2万吨，海运为3万吨。</p> <p>向以色列提供F-4战斗机32架，M60型坦克150辆，“麻雀”和“响尾蛇”空对空导弹以及地对空导弹，空对地导弹，火炮，电子武器等等。</p>

资料来源：根据〔日〕《世界军事形势资料》第38号第39—60页和其他有关材料编制。

1975年苏美海军舰队对比

单位：艘

地 区	苏 联		美 国				
	舰队名称	舰 艇 数	舰队名称	舰 艇 数			
大 西 洋	北方舰队	潜艇	175	第 2 舰队	航空母舰	4	
		水面战舰	60		潜艇	34	
	波罗的海舰队	潜艇	35		水面战舰	62	
		水面战舰	55				
小 计		325			100		
太 平 洋	太平洋舰队	潜艇	105	第 3 舰队	航空母舰	6	
		水面战舰	60		水面战舰	51	
					第 7 舰队	航空母舰	3
					水面战舰	28	潜艇
小 计		165			123		
地 中 海	黑海舰队	潜艇	25	第 6 舰队	航空母舰	2	
		水面战舰	65		潜艇	6	
					水面战舰	14	
小 计		90			22		
合 计		580			245		

注：①美国部署在太平洋的潜艇总数。

资料来源：伦敦战略研究所，《1975—1976年军事力量对比》；〔美〕《新闻周刊》1976年3月1日。

苏美在印度洋地区的海军基地或使用的港口

地 区	苏 联		美 国	
	地 点	数	地 点	数
孟 加 拉 湾	吉大港 维济亚纳格腊姆 维沙卡帕特南	3	梭桃邑	1
印度洋中心	查戈斯 塞舌耳	2	迪戈加西亚 可可群岛	2
阿拉伯海	乌姆-卡斯尔 亚丁 柏培拉 荷台达 索科特拉岛	5	巴林 阿斯马拉	2
印度洋东南部			西北角 佩思 科克伯恩	3
印度洋西南部	摩加迪沙 基斯马尤 马达加斯加 罗德里格斯	4	纳卡拉 洛伦索-马贵斯	2
合 计		14		10

资料来源：根据〔日〕《调查月报》(内阁官房内阁调查室)1975年6月号第23页。

7034

苏联舰艇在地中海、印度洋的活动情况

单位：舰日

	地 中 海	印 度 洋
1965	4,000	①
1966	4,500	①
1967	8,500	①
1968	12,000	1,800
1969	14,000	2,800
1970	17,500	3,200
1971	19,000	3,400
1972	18,000	8,800
1972年比1965年增长(倍)	3.5	87

注：①100以下。

资料来源：〔美〕布莱其曼：《变化中的苏联海军》华盛顿1973年版第13页。

7035

苏美舰艇在印度洋上的巡弋情况

单位：舰日

	1967	1968	1969	1970	1971	1972	1972年比1967年增长%
苏 联	100以下	1,800	2,800	3,200	3,400	8,800	8,700.0
美 国	800	800	800	872	858	990	23.7

资料来源：〔日〕《世界周报》1975年2月4日号第11页；〔美〕布莱其曼：《变化中的苏联海军》华盛顿1973年版第13页。

苏联海洋船舶的拥有量

	单位	合 计	按 用 途 分 类						
			客 船、 货客船	干 货 船	油 船	服 务、 补 助 船	渔 船	技 术 船	其 他
1965	艘	5,210	157	1,286	298	611	2,370	293	195
	万吨	894.0	46.0	398.0	204.4	31.3	179.0	24.3	11.1
1966	艘	5,470	171	1,420	321	637	2,420	312	189
	万吨	1,031.2	49.3	470.4	244.7	32.3	199.1	25.6	9.9
1967	艘	5,795	175	1,549	239	664	2,556	311	201
	万吨	1,149.2	49.7	619.9	272.6	32.6	235.7	27.0	11.7
1968	艘	6,013	186	1,667	360	660	2,629	306	205
	万吨	1,247.3	48.6	579.2	291.9	33.5	251.7	26.8	15.6
1969	艘	6,188	196	1,710	382	667	2,714	305	214
	万吨	1,324.8	51.5	611.7	306.7	33.4	274.2	26.8	20.5
1970	艘	6,420	203	1,778	403	695	2,800	315	226
	万吨	1,418.1	51.2	658.9	320.6	35.5	299.2	27.5	25.3
1971	艘	6,612	203	1,819	425	698	2,888	329	250
	万吨	1,521.5	48.6	714.5	338.9	33.4	326.3	28.8	31.1
1972	艘	6,805	201	1,967	432	718	2,880	338	269
	万吨	1,603.6	47.1	770.2	343.9	33.6	339.0	29.7	40.0
1973	艘	6,811	198	1,997	437	713	2,839	343	284
	万吨	1,638.5	49.2	789.2	345.4	33.0	348.6	29.9	43.3

注：海洋船舶是指在海洋管理局登记的 100 吨以上的装有发动机的船舶，表中所列均为年初数字。

资料来源：〔日〕《苏联东欧贸易调查月报》1974 年 1 月号，第 28 页。

苏美争夺空间的部分情况

单位：个

	载人卫星		月球火箭		行星观测火箭		通讯卫星		气象卫星		其他卫星		备 注
	苏	美	苏	美	苏	美	苏	美	苏	美	苏	美	
1957											2		1957年10月4日,苏联发射第一颗人造卫星
1958												2	1958年1月31日,美国发射第一颗人造卫星
1959			3									1	
1960									1		2	2	
1961	2	2			1					1	2	3	1961年4月12日,苏联发射第一颗载人卫星
1962	2	3		1	1			2		2	1	2	1962年7月10日,美国发射第一颗通讯卫星
1963	2	1						3		2	1	2	
1964	1			1		1		1		1	3	1	
1965	1	5	1	2	2		2	1		1	1	3	
1966		5	3	2			1	2		3	1	3	1966年1月31日,苏联“月球9号”第一次在月球软着陆
1967	1			4	1	1	1	4			1	1	1967年10月18日,苏联“金星4号”在金星软着陆
1968	1	2	3	1			1	1		1	1	2	1968年12月21日,美国“阿波罗8号”载人卫星第一次在月球周围飞行
1969	5	4	2		2	2	1	1			1	2	1969年7月16日,美国“阿波罗11号”第一次在月球着陆,两个飞行员站在月球上
1970	1	1	2		1				1		2		
1971	3	2			1	1			1		1		
1972		2	1		1	1	2		1		3		
1973	3	3	1		2	2	1	2			2		
1974	4						2	1					
合 计	26	30	16	11	12	8	11	18	3	12	24	24	

注：这里只反映了一部分人造卫星和宇宙火箭的情况，很大一部分用于军事目的的卫星未包括在内。

资料来源：〔日〕《世界年鉴》1974年第644—651页；1975年第645—652页。

八 苏联社会帝国主义对外扩张 及其同美帝的经济争夺

苏修叛徒集团篡夺苏联党政大权以后，在国内复辟资本主义，建立了官僚垄断资产阶级的反动统治；在国外到处伸手，疯狂推行侵略、扩张和掠夺的政策。

苏修的对外扩张、掠夺和剥削活动，首先是在“经互会”成员国，也就是它自称的那个“社会主义大家庭”内进行的。勃列日涅夫在苏修“25大”的总结报告中直言不讳地供认，苏修政治局“几乎没有一次会议不研究”有关加强控制“大家庭”的问题。多年以来，苏修以“生产力发展需要”、“经济生活国际化”、经济上“拉平”和“大家庭共同利益”为名，逼迫“经互会”成员国接受它的“国际分工”和“经济一体化”的奴役方案，恣意侵犯和剥夺这些国家独立自主地制定计划、发展本国的工农业生产和建立民族经济体系的权利。

苏修自称是第三世界国家的“天然盟友”，实际上却利用不等价贸易，以及所谓经济和军事“援助”、创办“合营企业”等手段，加紧对发展中国家的控制、掠夺和剥削。

苏修还欺侮和威胁那些实力不如它的第二世界西方国家。近年来，它以军事实力为后盾，在“缓和”的烟幕下，打着“全欧经济合作”、“缓和‘物质化’”的幌子，加速向西欧扩张和渗透。

面对苏修咄咄逼人的进攻态势，美帝竭力要保住自己在世界各地的既得利益。苏美两个超级大国不仅在第二世界和第三世界激烈争夺军事霸权，同时，它们在经济上的争夺也日趋加剧。

(一)打着“国际分工”和“经济一体化”的幌子， 在“经互会”内推行新殖民主义

1. 借口“生产专业化”和“生产协作”，把 “大家庭”成员变为自己的经济附庸

长期以来，苏修在“经互会”内竭力鼓吹和强制推行“生产专业化”和“生产协作”，宣扬“国家间的生产专业化和协作是国际分工的最高形式”，“是发展社会主义经济一体化的一个有效手段”。在苏修的压力下，许多成员国被迫停止和削减国内和出口所需的某些产品的生产，转而生产苏修规定的产品。

例如保加利亚除了大量向苏修供应新鲜蔬菜、水果和烟草外，还生产苏修指定的机器和设备。

蒙古的经济发展十分畸形。在对苏出口中，大约有90%的商品是畜产品和农产品。近年来，苏修还以“援助”为名，加强了对蒙古的铜钼矿和其他矿产资源的掠夺。

苏修还硬要古巴继续为它生产大量廉价的原糖，并在它的控制下，重点开发镍矿。

苏修为了增加载重卡车和小汽车的生产，一方面向西方乞求贷款和技术，一方面则向它的“兄弟国家”勒索资金和设备，强迫这些国家为它生产零件、配件和部件。

在电子计算机的试制和生产方面，保、匈等国被“分工”研究和生产小型电子计算机及其辅助设备。

据统计，到1974年底，苏修已迫使“经互会”其他成员国同它签订了99个有关

“生产专业化和协作”的协定，其中“多边”协定27个，“双边”协定72个。苏修自称，截至1974年，“经互会”各国规定按“专业化”生产的机器制造业产品已从1956年的613种增为4,500种，约占机器制造业全部产品种类的20%。

苏修加速推行“生产专业化和协作”，目的是要加强对“经互会”各国的控制，使这些国家的经济发展片面化和畸形化，在经济上处于完全受它摆布的附庸地位。

8001

“经互会”正式成员国①

	参加年份		参加年份
苏 联	1949年1月	捷克斯洛伐克	1949年1月
保 加 利 亚	1949年1月	东 德	1950年9月
匈 牙 利	1949年1月	蒙 古	1962年6月
波 兰	1949年1月	古 巴	1972年7月
罗 马 尼 亚	1949年1月		

注：①1949年2月阿尔巴尼亚也参加了“经互会”，成为“经互会”正式成员国。1961年12月，苏修一手操纵的“经互会”第15次例会，公然违反“经互会”章程，非法把阿尔巴尼亚排斥在会议之外，自那时起，阿尔巴尼亚便退出“经互会”的一切活动。

“经互会”机构图



注：根据1974年6月“经互会”第28次会议决定，增设了“经互会物质技术供应委员会”。在1975年6月召开的第29次会议上，苏修又迫使其他成员国同意通过关于成立“民航常设委员会”、“卫生合作常设委员会”和“管理问题国际科学研究所”的决定。
资料来源：〔苏〕《经互会—25年》莫斯科1974年版第67页。

“经互会”内的部门常设委员会

常 设 委 员 会	所 在 地	建 立 日 期
电力工业	莫 斯 科	1956年 2 月
机器制造业	布 拉 格	1956年 5 月经互会第 7 次会议
农 业	索 非 亚	1956年 5 月经互会第 7 次会议
有色冶金工业	布达佩斯	1956年 5 月经互会第 7 次会议
石油和煤气工业	布加勒斯特	1956年 5 月经互会第 7 次会议
化学工业	柏 林	1956年 5 月经互会第 7 次会议
黑色冶金工业	莫 斯 科	1956年 5 月经互会第 7 次会议
煤炭工业	华 沙	1956年 5 月经互会第 7 次会议
对外贸易	莫 斯 科	1956年 5 月经互会第 7 次会议
建 筑 业	柏 林	1958年 6 月经互会第 9 次会议
运 输 业	华 沙	1958年 6 月经互会第 9 次会议
和平利用原子能	莫 斯 科	1960年 7 月经互会第13次会议
标 准 化	柏 林	1962年 6 月经互会第16次会议
统 计	莫 斯 科	1962年 6 月经互会第16次会议
货币金融	莫 斯 科	1962年12月经互会第17次会议
地 质	乌兰巴托	1963年 7 月经互会第18次会议
无线电技术和电子工业	布达佩斯	1963年 7 月经互会第18次会议
食品工业①	索 非 亚	1963年 7 月经互会第18次会议
轻工业①	布 拉 格	1963年 7 月经互会第18次会议
邮 电	莫 斯 科	1971年 7 月经互会第25次会议

注：①1958年举行的“经互会”第10次会议上建立了“轻工业和食品工业常设委员会”，1973年7月“经互会”第18次会议通过决定，把这一常设委员会分为食品工业、轻工业两个独立的常设委员会。

资料来源：〔苏〕《经互会—25年》莫斯科1974年版第76页。

	%	项 目	%
人 口	70	投 资	80
工业产值	约70	科研开支	67
农业产值	约60	对外贸易额	约40
国民收入	70		

资料来源：〔苏〕《世界经济与国际关系》1975年第1期第16页；〔苏〕《世界经济与国际关系》1974年第3期第23页。

	概 况
1954年	“经互会”第4次会议上通过了第一个“协调”成员国国民经济发展计划的决定，同年召开的“经互会”第5次会议，决定在机器制造业和冶金工业方面加强成员国之间的“联系”。
1955年	讨论了成员国之间的“专业化”和“协作”，以及各种机器和设备的生产问题。
1956年	讨论了成员国的基础经济部门的“协调”和发展问题，特别是机器制造业、光学仪器制造业、黑色和有色冶金业、化学工业等部门的“协调”和发展问题，并成立机器制造业常设委员会。
1958年6月	讨论了“加深”成员国之间的“生产专业化”和“协作”问题。
1958年12月	讨论了关于成员国在塑料、合成橡胶、化学纤维、人造肥料生产方面的“专业化”和“协作”的报告。
1959年12月	通过了《经互会章程》，批准了一些最重要的化学设备、制糖工业、肉类工业和造纸工业的某些机器和设备生产的进一步“专业化”。
1961年12月	批准了由经济问题常设委员会准备的《国际社会主义分工基本原则》草案，1962年7月第16次会议通过了《国际社会主义分工基本原则》。

1962年12月	讨论了拖拉机和重要的农业机器生产的发展和“专业化”建议。
1963年	研究了机械制造、黑色冶金、化学工业的“国际专业化”和“协作”问题。
1966年2—3月	召开了“国际专业化”和“协作”会议。
1966年12月	评价了“生产专业化”和“协作”的发展情况，特别是在机器制造、无线电技术、电子工业、化学工业和黑色冶金等方面的“专业化”和“协作”的发展情况。
1967年	“经互会”执委会第29次会议批准了“关于改进生产专业化与协作工作的有效措施”。
1969年4月	“经互会”第23次(特别)会议公开提出了“社会主义经济一体化的远景综合纲要任务”，并规定了这一“纲要”的基本方针。
1971年7月	“经互会”第25次会议在苏修的操纵下通过了《社会主义经济一体化综合纲要》。
1973年6月	在布拉格召开的“经互会”第27次会议上，苏修逼迫其他成员国在实现《综合纲要》的同时，必须于1974年完成制定加速机器制造工业工艺过程的主要产品的“生产专业化”和“协作”的提案，以便在“协调”1976—1980年各国国民经济计划时能签订有关的“双边”和“多边”协定。在会上，苏修还要其他成员国“重视集中生产和部、配件的专业化问题”。
1974年	“经互会”第28次会议通过了《经互会标准条例》。
1975年6月	在苏修操纵下，“经互会”第29次会议通过的“多边一体化措施协商计划”，要求各成员国“发展生产的多边专业化和协作”。

资料来源：〔苏〕《经互会—25年》莫斯科1974年版；〔苏〕《社会主义经济一体化问题》1974年版；〔苏〕《社会主义大家庭。经互会：总结和展望》莫斯科1973年版；〔苏〕《对外贸易》1974年第4期第4—10页；〔苏〕《真理报》1975年12月4日。

“经互会”国家“分工”生产EC型电子计算机情况

	生 产 的 种 类
保 加 利 亚	EC-1200电子计算机
匈 牙 利	EC-1010微型电子计算机及外围设备
东 德	EC-1040电子计算机
波 兰	EC-1030电子计算机
捷 克 斯 洛 伐 克	EC-1021电子计算机
苏 联	成批生产 EC-1020、EC-1030、EC-1050电子计算机，并制造每秒运算速度为 200万次的 EC-1060 大型电子计算机

资料来源：〔苏〕《经互会—25年》莫斯科1974年版第227页。

苏联同“经互会”东欧成员国签订的关于
“生产专业化与协作”的“多边”和“双边”协定(截至1974年末)

	项	备 注
多 边 协 定	27	其中包括有关载重汽车、船舶、拖拉机和农业机械、化学工业设备、筑路机、数控金属加工机床等协定。
双 边 协 定	72	包括两国政府和部门间的协定，这些协定的内容包括车床、筑路机、重型和运输机械制造产品、拖拉机和农业机械制造产品、电机工业产品、轻工业和食品工业机械制造产品等。
其 中：		
保 加 利 亚	15	
匈 牙 利	16	
东 德	18	
波 兰	12	
罗 马 尼 亚	2	
捷 克 斯 洛 伐 克	9	
总 计	99	

资料来源：〔苏〕《对外贸易》1974年第6期第5页；1975年第7期第26页。

8008

苏联同“经互会”东欧成员国签订的关于机器制造方面的“生产专业化与协作”的“多边”和“双边”协定(截至1974年末)

	项
多 边 协 定	19
双 边 协 定	57
其 中	
保加利亚	12
匈 牙 利	12
东 德	16
波 兰	10
罗马尼亚	—
捷克斯洛伐克	7
总 计	76

资料来源：〔苏〕《对外贸易》1975年第7期第26页。

8009

“经互会”国家规定实行“专业化”生产的机器制造业产品种数

	种 数
1956年	613
1956—1962年	1,200
1963—1967年	1,800
1968—1972年初	3,000
1974年	4,500

资料来源：〔苏〕《社会主义大家庭。经互会：总结和展望》莫斯科1973年版第95页；
〔苏〕《经互会—25年》莫斯科1974年版第217—221页。

8010

“经互会”国家规定实行“专业化”生产的化学工业产品种数

	种 数
总 数	2,200
其 中:	
合 成 橡 胶	9
合 成 纤 维	12
塑 料	13
油 漆	该类品种数的40%
药 品	该类品种数的90%

资料来源:〔保〕《新时代》1974年第12期。

8011

“经互会”国家规定实行“专业化”生产的各种型号的船舶种数

	种 数
匈 牙 利	1
捷克斯洛伐克	4
保 加 利 亚	9
东 德	10
苏 联	15
波 兰	24
共 计	63

资料来源:〔保〕《新时代》1974年第12期。

8012

1973年“专业化”生产的机器制造业产品在“经互会”
各国机器和设备出口总额中所占比重

	%
匈 牙 利	15
捷克斯洛伐克	19
东 德	26
波 兰	30
苏 联	37
保 加 利 亚	40

资料来源:〔保〕《新时代》1974年第12期。

2. 通过“联合计划”、“共同投资”等“多边一体化措施”，控制、掠夺和剥削“兄弟国家”

1954年，赫鲁晓夫叛徒集团上台不久，就在“经互会”第4次会议上操纵通过了第一个关于“协调”“经互会”各国国民经济计划的决议，从而暴露了苏修急于把“经互会”其他国家变为自己经济附庸的野心。

1969年4月，在“经互会”第23次（特别）会议上，苏修逼迫其他成员国接受了所谓“发展社会主义经济一体化”的方针，勃列日涅夫公开宣扬，“实现经济一体化，这是我们的总方针”^①。1971年7月，第25次会议又通过了所谓《社会主义一体化综合纲要》，并设立了“经互会计划活动合作委员会”。苏修宣称，“联合计划活动是实现一体化的主要方法”。^②

《综合纲要》规定：“经互会”国家间要搞“联合计划”；要把经济合作的重心移向物质生产领域；要在“多边”基础上“协调”成员国的“五年计划”和“远景计划”；要“共同努力”集中资金、物资、劳动力，搞所谓“共同投资”和“共同建设”；要在15年到20年内，在生产、科技、货币金融、外贸及其他各个领域，分阶段逐步实现“一体化”。

为了实现《综合纲要》的各项规定，苏修硬要其他成员国在制订本国五年计划时，必须列出“一体化措施”的专门项目，以及实现这些“一体化措施”的物质、财政、劳力和其它保证。1975年6月举行的“经互会”第29次会议上，苏修再次用又压又诈的手法，强使与会国“赞同”由其一手炮制的“1976—1980年经互会成员国多边一体化措施协商计划”。

按照苏修的说法，所谓“多边一体化措施”，就是由“经互会”各国“共同努力”集中资金、物资、劳力在某个成员国境内参加工业建设和资源开发，搞所谓“共同投资活动”。实际上就是等于让其他成员国出人、出钱、出物，在苏联境

① 1970年11月24日勃列日涅夫在匈牙利社会主义工人党“10大”的发言。

② [苏]《社会主义和国际经济合作》1975年第16页。

内替苏修建设大型联合企业、开发资源、建立和扩大原料、燃料基地。据估计，东德、保、匈、波、捷 5 个东欧成员国，仅参加在苏联境内敷设奥伦堡天然气管道，就需投资约 60 亿卢布，此外，它们还必须派出 25,000 多人直接参加此项工程。

可见，所谓“多边一体化措施”，实质上是苏修加强掠夺“大家庭”成员的一种新手段。在1976年召开的苏共“25大”和“经互会”第30次会议上，苏修头目又提出要在“经互会”内“制定主要经济部门长期专业纲要”的问题，这是苏修妄图进一步加强控制“大家庭”成员的一个值得注意的新动向。

8013

苏修通过“计划活动”加紧控制“大家庭”成员

	概 况
1954年	在“经互会”第4次会议上通过了第一个“协调”成员国国民经济计划的决定。当时主要“协调”对外贸易联系问题。
1956年5月	“经互会”第7次会议讨论了“协调”1956—1960年成员国国民经济主要部门的发展问题，如有关机器制造、仪器试制、黑色和有色金属、煤炭、石油、煤气、化学工业、轻工业和农业等的“协调”和发展问题。
1960年7月	“经互会”第13次会议决定“协调”成员国国民经济发展的“统一远景计划”，并决定把“远景计划”订到1980年。在以后几年中，继续就1965年以前的成员国的国民经济发展计划进行“协调”。结果在“双边”程序上缔结了1961—1965年的长期贸易协定，协定规定了主要的原料、燃料、机器和设备、食品和轻工业品的相互供货规模、供货条件。在苏修控制下，“协调”1961—1965年计划时，提出了关于建设“友谊”输油管道和“和平”联合电力系统的“建议”。
1962年	“经互会”第16次会议就1959年12月第12次会议上通过的《经互会章程》的主要原则作了补充和详细说明。

1963年	<p>在“经互会”国家的第一书记会议上，规定了准备和进行1966—1970年各成员国国民经济计划的“协调”，要求确定主要“协调”项目，包括对最重要的国民经济指标制定一个统一的大致项目。与此相适应，对重要工业部门、农业、运输业和主要产品生产计划进行了“协调”工作，其中包括对个别项目和许多科研工作的投资活动，还研究了机器制造、黑色冶金、化学工业的“国际专业化”和“协作”问题，研究了编制协调主要投资计划的方法程序。</p> <p>1966—1970年的计划“协调”工作是在各成员国编制本国计划的过程中进行的，这同以往先编制本国计划再进行“协调”有所不同。此外，1966—1970年“计划协调”中的所谓“新东西”是包括“协调”投资，在“协调”1966—1970年计划时，还编制了所谓“联合燃料和电力平衡表”。</p>
1966年12月	<p>“经互会”第20次会议对1971—1975年计划进行了“协调”。会议的主要注意力不是“协调”相互贸易的数量和结构，而是“研究”成员国国民经济最重要的相互联系的“部门经济合作的综合问题”。在苏修操纵下，会议要求各成员国派出有关部门和部的代表参加“计划协调”。</p>
1967年12月	<p>“经互会”第21次会议通过了“协调”1971—1975年计划的组织和内容的纲要，规定要在“双边”和“多边”基础上进行这项工作，“经互会”的所有常设委员会都参加了1971—1975年的“协调”工作，并讨论了“协调”科学技术研究计划，会议规定1970—1971年的“计划协调”工作要在1970年底结束。</p>
1969年4月	<p>在“经互会”第23次（特别）会议上，苏修胁迫其他成员国通过了所谓“发展社会主义经济一体化”的方针。</p>
1970年5月	<p>“经互会”第24次会议讨论了由苏修炮制的关于制定《进一步加深与完善合作和发展社会主义一体化的综合纲要》的报告，并成立了所谓“世界社会主义体系经济问题国际研究所”。</p>
1971年7月	<p>在“经互会”第25次会议上，苏修再次胁迫其他成员国通过所谓《进一步加深与完善合作和发展社会主义一体化综合纲要》，规定《纲要》在15至20年内逐步实现，并设立了“经互会计划活动合作委员会”，进一步加强对其他成员国的控制。</p>

1972年7月	<p>“经互会”第26次会议通过了协调成员国1976—1980年国民经济计划的原则决定，并要各成员国在1972—1974年进行“协调”工作。1976—1980年计划的“协调”工作是同“协调”到1990年为止的所谓“远景计划”紧密配合进行的。在苏修胁迫下，保加利亚、匈牙利、东德、波兰等成员国同苏修签定了关于在苏联境内建设年产50万吨纸浆的乌斯特伊利姆斯克纸浆联合企业的总协定。</p>
1973年6月	<p>“经互会”第27次会议“全面讨论”了执行《纲要》的问题，强行规定“要在最大限度地利用社会主义经济一体化的可能性的情况下来发展成员国的经济合作”，并强调“实现综合纲要是社会主义大家庭国家多边经济和科技合作的主要内容”。一些成员国被迫第一次把“社会主义经济一体化”的专门条款作为本国计划的组成部分。各成员国要在“双边”和“多边”基础上实施“经互会”执委会通过的“协调计划的纲要”，并要在1975年上半年完成这项工作。“经互会计划活动合作委员会”第一次研究了包括“协调”1976—1980年“多边一体化措施”在内的“计划建议”。规定要“联合建设”一系列大型工程设施，在“多边”基础上实行“生产专业化和协作”，以及“联合”成员国的物质、财政和劳动资源来实现苏修在《综合纲要》中规定的“一体化措施”。在这次会议上，苏修再次胁迫东欧成员国签定了在苏联境内建设年产50万吨石棉的基耶姆巴耶夫斯克石棉选矿联合企业的总协定。</p>
1974年	<p>在“经互会”第28次会议上，苏修继续鼓吹“多边一体化措施”。吹嘘这是“联合计划活动的更高形式”，能“最合理地解决经互会成员国复杂的燃料、原料问题”等等。在这次会议上，苏修又逼迫东欧成员国签定了“联合开发”奥伦堡凝析天然气管道的总协定。</p>
1975年	<p>在苏修控制下，“经互会”第29次会议通过了所谓“多边一体化措施协商计划”，这项“计划”规定了“经互会”有关国家的“共同建设”工业项目。</p>

资料来源：〔苏〕《社会主义经济一体化问题》1974年第70—93页；〔苏〕《1973年社会主义世界的数字和事实》1974年第112—134页；〔苏〕《世界经济与国际关系》1974年第3期第13—25页；〔苏〕《国际生活》1974年第9期第24—31页；〔苏〕《社会主义国家经济合作纲要》1973年第22—36页；〔苏〕《社会主义国家经济一体化的阶段和展望》1974年第29—50页；〔苏〕《社会主义国家经济合作》1975年第11—16页；〔苏〕《真理报》1975年12月4日；〔苏〕《经互会成员国的经济合作》1975年第6期第41页。

苏修从“经互会”其他国家取得贷款情况

	年份	数 额 (亿卢布)	用 途	偿 还 方 式	资 料 来 源
保加利亚	1967	不 详	保提供44%的资金在苏科米自治共和国境内建2个伐木厂,保派3,000名职工。72年又建年采60万立方米木材的第三个伐木厂	产品按保苏1:1.33分配,每年向保提供50万立方米针叶材	[保]《工人事业报》1967年12月4日 [苏]《真理报》1969年1月20日
	1969	不 详	在阿尔汉格尔斯克建一纸浆造纸联合企业	在1971—75年向保提供35万吨纸浆	日夫科夫1969年5月31日谈话
匈 牙 利	1971	不 详	扩大石棉、含磷原料、磷肥和纸板的生产	提供磷、石棉和纸板	[苏]《对外贸易》,1971年第6期
东 德	1967	不 详	开发石油	提供石油	[东德]《地平线》1970年第28期
	1968	不 详	敷设天然气管道	供应天然气	[苏]《社会主义国家经济》1969年
波 兰	1963	0.7	在白俄罗斯建一个年产650万吨的钾肥生产联合企业	提供钾肥	[苏]《对外贸易》1969年第7期
	1971	1.1	敷设《友谊》输油管第二期工程	提供石油	[波]《华沙生活报》1970年8月2日
罗马尼亚	1970	1.0	发展铁矿砂原料生产	在1972年—1990年期间提供铁矿砂,包括精选矿	罗通社1971年1月5日电

	年份	数 额 (亿卢布)	用 途	偿 还 方 式	资 料 来 源
捷克斯洛 伐克	1960	2.8	开采铁矿、有色金属矿	提供黑色、有色金属	〔苏〕《对外贸易》1971年第8期
	1966	5.0	开采石油	提供石油	〔苏〕《对外贸易》1971年第8期
	1968	0.5	开采天然气	提供天然气	塔斯社莫斯科1968年8月26日
	1970	12.5	在捷境内为苏敷设向西欧输送天然气的管道	增加供应原料、燃料	〔捷〕《红色权利报》1971年1月14日
波、捷、东 德、保、 匈	1972	不 详	联合投资在爱沙尼亚共和国金吉谢普市建磷钙石联合企业	提供磷钙石粉	〔苏〕《劳动报》1969年5月22日 〔波〕《华沙生活报》1970年8月2日
保、匈、东 德、波、 罗	1972	3 亿多	包括苏在内共同投资8亿卢布在乌斯特伊利姆斯克建设一座年产50万吨纸浆的联合企业	向参加国提供纸浆	塔斯社莫斯科1972年7月18日电
保、匈、 东 德、 波、罗、 捷	1973	1 亿多	在苏联境内“参加建设”基耶姆巴耶夫斯克石棉选矿联合企业	向参加国提供石棉	〔苏〕《对外贸易》1974年第6期第6页
保、匈、 东德、 波、捷	1974	约60.0	敷设奥伦堡天然气管道	向参加国提供天然气	〔苏〕《社会主义和国际经济合作》1975年第20页

苏修利用“大家庭”成员的资金、设备和劳力建成的三项大型跨国工程

8015

工程名称	简况	资料来源
“友谊”输油管道	<p>1958年12月“经互会”第10次会议通过关于建设输油管干线的决定，1959年12月苏修同匈牙利、波兰、东德和捷克斯洛伐克签订了政府间协定。据称，目前管道的总长度有5,000多公里，在苏境内敷设的管道全长超过2,500多公里，然后向南北两方面延伸，向南将石油输送给捷和匈，向北将石油输送给波和东德。按照协定，各参加国分别在本国领土上用各自的资金、设备和人力敷设相应的一段管道，并在名义上是该段管道的所有者和管理者，但是石油完全要靠苏修供应，因此实际控制权掌握在苏修手中。</p>	<p>[苏]《经互会—25年》1974年第367页； [苏]《社会主义国家的国际经济和科技组织》1966年第64—68页； [苏]《社会主义国家经济一体化的阶段和前景》1974年第19页； [苏]《社会主义国家经济合作计划》1973年第88—89页； [苏]《国际生活》1974年第9期第151页； [苏]《社会主义和国际经济合作》1975年第28—29页。</p>
“和平”联合电力系统	<p>在苏修操纵下，1959年5月“经互会”第11次会议通过了统一“经互会”成员国电力系统和相互供电的建议。1962年，经互会欧洲成员国签订了关于建立联合电力系统中央调度局的协定，总部设在布拉格。据称，1973年，各参加国通过调度局交换的电力约为200亿瓩。1974年，“经互会”欧洲成员国又签订了“合力”建设从苏联文尼察到匈牙利阿尔单基河新的高压输电线路的协定，苏修企图通过这条新建线路，把东欧成员国的联合电力系统同它欧洲部分的统一电力系统联结起来，加强对这些国家电力供应的控制。</p>	<p>[苏]《经互会—25年》1974年第368页； [苏]《社会主义和国际经济合作》1975年第22页； [苏]《国际生活》1974年第9期第151—152页； [苏]《经互会成员国的经济合作》1975年第5期第6页。</p>
“兄弟”输气管道	<p>苏修自称，这是一条跨越欧洲的输送天然气的管道网，各条管道都联结苏联西部地区天然气田，并通向东欧和西欧的某些国家。在苏联境外，输气管道的主要部分在捷克斯洛伐克境内。输气管道的第一期工程规定在1973年完成。1974年，苏修已通过管道向捷、波输送天然气，并预定在1975年前开始向匈、保、东德输送天然气。苏修还通过捷境内的管道把天然气输往奥地利、意大利、西德和法国等西欧国家。</p>	<p>[苏]《社会主义国家的经济合作计划》1973年第89—90页； [苏]《国际生活》1974年第9期第152页。</p>

**苏修掠夺“大家庭”成员的劳力、资金和设备
在本国境内建设的几项大型工程**

项 目	签订协定的年份	情 况 简 介	资 料 来 源
<p>乌斯特伊利姆斯克纸浆联合企业</p>	<p>1972年</p>	<p>在“经互会”第26次会议上，苏修逼迫保加利亚、匈牙利、东德、波兰等东欧成员国签订了关于“联合投资”在苏联西伯利亚乌斯特伊利姆斯克建设一座年产50万吨纸浆的联合企业总协定。1973年，苏修又同参加成员国签订了“双边”政府协定。据苏修报刊透露，该项工程的投资总额约为8亿卢布，保匈等东欧成员国在1973年—1978年期间，必须向苏修提供总额达3亿多卢布的资金、机器、设备、材料和其他消费品。预定第一期工程在1977年竣工。苏修报刊声称，企业投产后，将向参加投资的各国提供与投资额相当的纸浆产品。苏修除向“兄弟国家”勒索资金物资外，还向法国借款约1.2亿美元购买各种设备，贷款条件是，投产后，苏每年需向法国提供85,000吨纸浆，以偿还贷款。</p>	<p>〔苏〕《对外贸易》1974年第6期第7页； 〔苏〕《社会主义和国际经济合作》1975年第23页； 〔苏〕《1973年社会主义世界的数字和事实》1974年第125页。</p>
<p>基耶姆巴耶夫斯克石棉选矿联合企业</p>	<p>1973年</p>	<p>基耶姆巴耶夫斯克石棉选矿联合企业是苏修通过“联合投资”掠夺“大家庭”成员的又一大型工程。在1973年“经互会”第27次会议上，东欧成员国被迫同苏修签订了在苏联南乌拉尔基耶姆巴耶夫斯克石棉矿区，建设一座年产50万吨石棉的选矿联合企业的总协定。协定规定，东欧参加国在企业建设期间必须向苏修提供总额达1亿卢布的建筑机械、各种设备、材料和消费品。根据协定，企业的第一期工程，需在1979年前投产。据称，全部工程投产后，参加国将按对企业的“贡献”获得相应数量的石棉。</p>	<p>〔苏〕《对外贸易》1974年第9期第33—37页； 〔苏〕《社会主义和国际经济合作》1975年第23页；《1973年社会主义世界的数字和事实》1974年第125页。</p>
<p>75万瓩高压输电线路</p>	<p>1974年</p>	<p>在苏修操纵下，“经互会”东欧成员国被迫就“共同建设”文尼察——西乌克兰(苏联)——阿尔卑基河(匈牙利)的新的75万瓩高压输电线路同苏修签订协定。</p>	<p>〔苏〕《社会主义和国际经济合作》1975年第22页。</p>

项 目	签订协定的年份	情 况 简 介	资 料 来 源
奥伦堡凝析天然气管道	1974年	<p>苏修利用东欧国家在燃料方面对它的依赖情况,采取威逼利诱的手段,迫使保加利亚、匈牙利、东德、波兰、捷克斯洛伐克等国在1973年召开的“经互会”第27次会议上同它签订了一项“联合开发”苏联境内奥伦堡天然气田的原则协定。在1974年举行的“经互会”第28次会议上又进一步逼迫这些国家签订了“合作开发”的总协定,按照协定,上述五个国家要出人力、出资金、出设备在苏联境内铺设一条长达2,750公里的天然气管道,苏修强行要这些国家“按份额原则”分段包干,并声称到1980年管道建成后每年可向这些国家供应总量为155亿立方尺的天然气。据西方报刊揭露,东欧五国新派去修建这条天然气管道的有25,000多人。在这项工程中,仅东德一国就需承担550公里的铺设任务,并将派出5,800名人员去工地,总投资约达30多亿马克。</p>	<p>〔苏〕《社会主义和国际经济合作》1975年第20页。</p>
发展含铁原料和某些铁合金	1973年	<p>“经互会”第27次会议后,苏修以满足其它成员国对这些产品的需求为名,诱压东欧成员国同它签订了此项协定。</p>	<p>〔苏〕《社会主义和国际经济合作》1975年第23页; 〔苏〕《真理报》1975年2月21日。</p>
金吉谢普磷矿	1973年	<p>金吉谢普磷矿在苏境内爱沙尼亚,苏修以供应磷粉作“保证”,同“经互会”某些东欧国家签定了协定,以贷款形式参加这一项目投资的有波兰等国。</p>	<p>〔波〕《对外贸易》1974年第11期。</p>
卡拉塔乌黄磷厂	1973年	<p>根据协定,“经互会”某些东欧成员国以提供机器、设备和其他物资的贷款形式参加投资,投产后苏修按各参加国的投资比例提供相应的产品来“偿还”。</p>	<p>〔苏〕《社会主义和国际经济合作》1975年第23页。</p>

3. 建立超国家经济组织,加强对“经互会” 成员国重要工业部门的控制

近年来,苏修借口“生产力的进一步国际化”和“联合体的形成过程已超出了民族范围”,加速在“经互会”内建立超国家的经济组织。

苏修自称,在70年代以前,它在“经互会”内操纵建立的“国际经济组织”,如“国际冶金工业合作组织”、“国际轴承工业合作组织”、“国际化学工业合作组织”等,主要是“协调性质的国际部门经济组织”,不直接进行生产经营活动。

1972年,苏修在“经互会”内又操纵建立了一种新的“国际经济组织”——“国际经济联合公司”。到目前为止,“经互会”内已建立了“国际原子仪器联合公司”、“国际原子能发电设备联合公司”等4个“国际经济联合公司”。这些“联合公司”直接进行生产活动,它的经营活动范围从科研、实验、设计、生产一直到产品销售,参加“联合公司”的有各成员国的联合公司、企业、科研机构 and 设计单位。

“国际经济联合公司”是西方跨国公司的翻版,是直接以加强控制和攫取利润为目的的“合股企业”,公司所获利润经扣除专门基金和补充流动资金,余下的按股份多少在各参加国之间进行分配。通过这种直接掌握供产销的跨国企业,苏修把各参加国的有关工业部门的计划、科研、设计、试制、生产和销售活动纳入了它所控制的“一体化”的轨道。苏修竭力宣扬这种包括再生产全部过程,以“综合性”为特征的“联合公司”,是实现“经济一体化”的最有前途的“新的合作形式”,^①并诡称它正在产生“国际社会主义所有制的因素”。^②

70年代以来,苏修除在“经互会”内建立“多边”经营的“国际经济联合公司”外,还施加压力逼迫有关成员国同它搞“双边”合营的“联合公司”,苏修胁迫东德同它合搞的“光化学工业联合公司”便是一例。苏修还通过直接投资的形式在蒙古境内建立一种所有权实际上全部属于它的“合股企业”。

① [苏]《真理报》1974年6月13日。

② [苏]《社会主义经济一体化问题》1974年第68页。

“经互会”内苏修控制的“国际经济组织”

8017

	建立或开始 活动年份	参 加 国	简 况	资 料 来 源
联合电力系统中央 调度局	1962年7月25日	保、匈、东德、 波、罗、苏、捷	苏修称调度局的主要职能是通过协调各参加国的电力系统，保证联合电力系统的工 作，并按照长期协定保证向电力资源不足的 参加国供应电力和在必要的情况下进行紧急 和临时互助，实质上是要把其他成员国的电 力系统纳入它的电力系统。	[苏]《社会主义国家 的国际经济和科技组 织》1966年第134—137 页。
车辆调度总库	1964年7月1日	保、匈、东德、 波、罗、苏、捷	1963年12月，经互会欧洲成员国签订了关 于建立车辆调度总库的协定，并于1964年7 月1日正式开始活动。苏修声称，建立这一国 际经济组织的目的，是为了在国际和国内运 输中减少空车厢的往返行驶，加速载货车厢 的周转，提高它的使用率，缓和车厢的紧张 程度，以及“更合理地”利用国境车站和转 运车站。车辆调度总库初建时，苏修控制的 车厢估计有9.5万节，到1974年中，苏修控 制的车厢已达23万节。	[苏]《社会主义国家 的国际经济和科技组 织》1966年第134—137 页， [苏]《社会主义国家 的经济合作计划》1973 年第91页； [苏]《社会主义国家 经济一体化的阶段和前 景》1974年第18页。

	建立或开始 活动年份	参加国	简 况	资 料 来 源
国际冶金工业合作 组织	1964年7月15日	匈、波、捷、保、 苏、东德	该组织最初由匈、波、捷三国创建，之后，苏、保、东德也加入这一组织。1970年2月，罗马尼亚金属进口公司同该组织签订了关于相互供应和协调黑色金属产品生产合作协定。国际冶金工业合作组织主要在苏修控制下“协调”参加国在轧材、钢管、黑色金属、副产品的生产和计划方面的工作，并组织交换轧材和黑色金属产品等。	〔苏〕《社会主义国家的国际经济和科技组织》1966年第36—42页； 〔苏〕《社会主义国家的经济合作计划》1973年第69—70页； 〔苏〕《国际生活》1974年第3期第14页。
国际轴承工业合作 组织	1964年4月	保、匈、东德、 波、捷、苏、罗	保、匈、东德、波、捷五国是该组织的创建国。1965年，苏修为了加强控制，也直接加入了该组织，1971年，罗马尼亚也成为该组织的成员国。据称，建立该组织的目的是为了合理利用参加国轴承工业的生产能力，采用现代工艺，扩大轴承产品的品种，加快轴承工业的发展速度，以充分满足参加国的需要。	〔苏〕《社会主义国家的国际经济和科技组织》1966年第90—95页。

	建立或开始 活动年份	参加国	简 况	资 料 来 源
国际农业机械合作 组织	1965年3月	保、匈、苏、东德	1964年12月，匈牙利和保加利亚两国政府签订了关于建立国际农业机械合作组织的协定，主要目的是为了协调农业机械的生产，促进蔬菜、水果、葡萄种植和收割的机械化和“专业化”，促进这些产品的销售。1969年，苏修参加并直接控制了这一组织。1973年，东德也成为该组织的成员国。	同上第17—19页， 〔苏〕《国际生活》1974年 第3期第14页， 〔苏〕《1973年社会主义世界的数字和事实》 1974年第133页。
国际化学工业合作 组织	1970年1月	保、匈、东德、 波、捷、苏	该组织是在1969年由保、匈、东德、波、捷五国同苏一起建立的。在苏修的操纵下，国际化学工业合作组织主要的职能，是在染料等小吨位的化学产品的生产和交换方面进行“协调”和“合作”。	〔苏〕《社会主义国家的经济合作计划》1973年 第28页； 〔苏〕《国际生活》1974年 第3期第14页。
国际电子设备联合 公司	1973年	保、匈、东德、 波、罗、苏、捷	苏修自称这是新建的国际经济组织，和1972年以后成立的国际经济联合公司不同，不是直接以生产经营为主的经济核算单位，它的主要任务是通过扩大和加深所谓“生产和科技合作”，来满足成员国对电子技术产品的需要。	〔苏〕《1973年社会主义世界的数字和事实》 1974年第134页。

苏修在“经互会”内操纵建立的“国际经济联合公司”

8018

	建立日期	参加国	简 况	资 料 来 源
国际原子仪器 联合公司	1972年2月	保、匈、东德、 波、苏、捷	主要任务是生产原子仪器和设备，并在原子技术部门进行科学研究、实验和设计等活动，在参加国之间组织“合作”。产品除满足成员国需要外，还促进向其他国家出口。参加国际原子仪器联合公司的共有各成员国的14个经济组织和企业。苏修派驻在该联合公司的代表是全苏同位素联合公司和全苏技术供应进出口办事处。据称，国际原子仪器联合公司已就150多种仪器和核技术装置的“专业化”生产准备了相应的文献，目前的产量占经互会各国同类产品的一半。	〔苏〕《真理报》1974年6月13日； 〔苏〕《经济问题》1974年第6期第99页。
国际原子能发电设备联合 公司	1973年12月	保、匈、东德、 波、罗、苏、捷	主要为经互会各国设计和建设原子能发电站，并提供设备、仪器、备件和材料，培训专业人员，提供技术“援助”。参加该联合公司的有捷克斯洛伐克的斯科达厂、波兰的泽马克厂、东德的国营发电设备制造厂、罗马尼亚的重型机械厂和保加利亚的国营重型机械厂。据苏修报刊报道，国际原子能发电设备联合公司准备于1975年在各参加国建立专业分工机构，并从事试运工作，制造部件及研究电站中心安全问题等。	〔苏〕《1973年社会主义世界的数字和事实》1974年第133页； 〔苏〕《真理报》1974年6月13日； 〔苏〕《经济问题》1974年第6期第100页； 〔苏〕《国际生活》1974年第12期第22页。
国际纺织机器 联合公司	1973年12月	保、匈、东德、 波、罗、苏、捷	主要在参加国的纺织工业方面组织协作、专业化生产和技术服务，并进行科研活动和工作。参加该联合公司可以是各成员国纺织工业部门的企业、托拉斯、联合公司、联合企业、科研机构、设计单位和其 他经济组织。	〔苏〕《国际生活》1974年第3期第15页； 〔苏〕《经济问题》1974年第6期第100页。
国际化学纤维 联合公司	1973年10月	保、匈、东德、 波、罗、苏、捷	在苏控制下协调和生产化纤产品，参加该联合公司的有各成员国化纤工业方面的企业和有关组织。	〔苏〕《1973年社会主义世界的数字和事实》1974年第134页。

苏修控制的“双边”经营的“联合公司”

8019

	签订协定或成立日期	参加国	简 况	资 料 来 源
光化学工业联合公司	1973年6月	苏联、东德	<p>这个合营公司是由苏联的全苏光化学联合公司和东德沃尔芬化学联合企业通过“合并”形式建立的。公司的主要任务是计划和领导研究、发展和生产用于信息记录的光化学材料和磁性材料，处理相互供货和向第三国的出口问题。公司的职工人数约有10万，年产值为35亿马克，占“经互会”各国同类产品总值的95%。名义上东德的沃尔芬化学联合企业在经济上和法律上仍保持独立，原商标和公司名称也不变，并由合同双方委派人数对等的代表组成联合公司的理事会，但实际控制权操纵在苏方手中。</p>	<p>〔东德〕《我们的时代》1974年（特刊）； 〔苏〕《经济问题》1974年第6期第102—103页。</p>
蒙苏额尔登丁敖包选矿联合公司	1973年	苏联、蒙古	<p>苏修为掠夺蒙古的铜钼矿产，以“进行经济和技术合作”为名，于1973年逼迫蒙古同它签订了建立蒙苏合营额尔登丁敖包选矿厂的协定。根据协定规定，苏方占有合营企业49%的股份，蒙方占有51%的股份，但蒙方的投资完全由苏修提供贷款来解决，因此，这个合营企业实际上是苏修向蒙古直接输出资本建立的一个垄断企业。此外，这个合营企业只搞开采和选矿，不搞冶炼，它只是铜、钼矿等战略资源的开采和初级加工厂。据透露，苏修为开发和掠夺额尔登丁敖包铜钼矿提供的贷款，规定蒙古在20年内以铜钼矿产品还清。</p>	<p>《人民日报》1974年6月24日；〔苏〕《1974年社会主义世界的数字和事实》1975年第101页， 〔苏〕《经互会成员国的经济合作》1975年第6期第15页。</p>
蒙苏有色金属合营公司	1973年	苏联、蒙古	<p>这是根据1973年两国“协定”成立的另一个苏蒙合营企业，苏方经理控制着企业的全部大权。通过这个合营企业，苏修垄断了蒙古贝尔赫、陶勒盖图等地的萤石和金矿开采业。</p>	<p>《人民日报》1974年6月24日。</p>

4. 以“科技合作”为名,在科技领域 强制推行“一体化”

所谓加强“科技合作”也是苏修鼓吹的“经济一体化”的一项重要内容。

1962年,在苏修控制下,“经互会”内专门成立了一个“科学技术研究协调常设委员会”,作为“协调”各成员国之间“科技合作”的机构。1971年,苏修又以实现“一体化”为名,将上述机构改组为“经互会”“科学技术合作委员会”。

长期以来,苏修在“经互会”内,通过互相“交换”科技文献和产品样品、“互派专家”、建立所谓“国际科技组织”、推行“标准化”等,从各方面加紧对其他成员国科学技术研究活动的控制。

近年来,为了加速推行《一体化综合纲要》,苏修又逼迫“大家庭”成员同它签订了一系列“多边”和“双边”的“科技合作”协定,并建立了一些“科学—生产综合体”。苏修还通过所谓“协调”科研计划和建立科研“协调中心”,把“兄弟国家”的科研计划纳入它的科研计划轨道,并利用东欧成员国的科技力量为它所指定的研究项目服务。到1974年初,“经互会”成员国之间共签订了57项有关“科技合作”的“多边”协定和条约,建立了38个“协调”中心,其中设在苏联境内的就占一半。“经互会”各国参加“合作”的科研和设计机构共有1,700多个,苏修的科研机构则占40%以上。苏修自称,截至1975年上半年,“经互会”内部签订的“多边”协定已达70个,“协调中心”已增至44个。

“经互会”内苏修操纵建立的“国际科技组织”

	成立年份	机构所在地
杜布纳联合原子核研究所	1956年	苏联杜布纳
经互会标准化研究所	1964年	苏联莫斯科
国际农业问题情报中心	1963年	捷克斯洛伐克布拉格
国际强磁场和低温实验室	1968年	波兰弗罗茨瓦夫
国际科技情报中心	1969年	苏联莫斯科
世界社会主义体系经济问题国际研究所	1971年	苏联莫斯科
管理问题和国际学者团体	1971年	苏联莫斯科
反应堆物理研究国际学者团体	1972年	匈牙利布达佩斯
斯丹芳巴拿赫国际数学中心	1972年	波兰华沙
国际原子仪器公司	1972年	苏联莫斯科
国际标准仪器联合公司	1972年	苏联莫斯科
国际原子能发电设备联合公司	1973年	苏联莫斯科
国际纺织机器联合公司	1973年	罗马尼亚布加勒斯特
管理问题国际科学研究所	1975年	苏联莫斯科

注：苏修报刊通常称“国际原子仪器公司”、“国际原子能设备联合公司”等为“国际经济联合公司”，也称“科学—生产联合体”、“生产和科学技术联合公司”。在苏修出版物中，往往在“国际经济组织”和“国际科技组织”中都有反映。

资料来源：〔苏〕《科学技术革命和经互会国家的一体化》1974年第176—179页；〔苏〕《真理报》1974年6月13日；〔苏〕《社会主义国家的多边经济合作》1972年第396—416页。

	到 1974 年 初	到 1975 年 中
多边合作协定和条约	57个	70多个
协调中心	38个①	44个
其中：		
苏 联	19个	
保加利亚	2个	
匈 牙 利	2个	
东 德	4个	
波 兰	5个	
捷克斯洛伐克	6个	
国际学者团体	2个	2
科学—生产联合公司	3个	4
参加多边合作的科研和设计 单位和组织	1,700个	

注：①包括保护环境和利用世界海洋资源等6个科学技术协调中心。

资料来源：〔苏〕《社会主义和国际经济合作》1975年第31—32页；〔苏〕《对外贸易》1974年第7期第9页；〔苏〕《1974年社会主义世界的数字和事实》1975年第110—111页。

5. 建立“国际信贷组织”，加强对 “大家庭”成员的金融控制

货币金融领域也是苏修在“经互会”内推行“经济一体化”的一个重要方

面。1963年，苏修为了适应自己的政治和经济需要，借口发展经济和扩大贸易联系，迫使“经互会”其他成员国同它签订了用“转账卢布”^①进行“多边”结算和建立“国际经济合作银行”的协定。

“国际经济合作银行”是从1964年1月1日正式开始活动的，主要是在“经互会”成员国之间办理结算业务和向它们提供短期贷款。银行的投资总额为3亿“转账卢布”，苏修的投资占30%以上。^②

为了加紧推行“经济一体化”，苏修又在1970年7月同“经互会”有关成员国签订了关于建立“国际投资银行”的协定。“国际投资银行”在1971年1月1日正式开始营业。资本总额10.526亿卢布，苏修的投资为3.99亿卢布，约占资本总额的38%。^③银行的主要任务是向“经互会”成员国的某些建设项目提供长期和中期贷款，贷款时间一般为5—15年，这些贷款大部分直接服务于苏修炮制的《一体化综合纲要》规定的任务，包括为敷设奥伦堡天然气管道这样的大工程提供贷款。贷款利息在1974年以前，一般为4—6%，1974年和1975年规定为3—5%，但苏修直接控制的奥伦堡天然气管道工程的贷款利息只有2%。^④

为了向发展中国家进行扩张和渗透，“国际投资银行”在苏修把持下，于1974年1月1日还专门设立了一笔10亿卢布的所谓“特别信贷基金”。

“国际经济合作银行”和“国际投资银行”的章程虽然规定，参加国不论投资多少，都只有一票表决权，可是实际上就象在其他超国家的“国际经济组织”中一样，真正的控制权完全掌握在苏修的手中。

① 苏修宣称，“转账卢布”是“经互会”国家间用来进行相互结算的“国际社会主义集体货币”，每一个“转账卢布”的含金量同苏联的卢布一样，为0.987412克黄金，但它又不同于苏联卢布，它不能在市场上流通，以“转账卢布”结算的贸易顺差在“经互会”内也不能直接兑换成各国的货币。近年来，苏修一再向其他成员国施加压力，企图把“转账卢布”变成在“经互会”范围内，以及“经互会”国家同第三国关系中可以通用的“国际货币”，但由于其他成员国的坚决抵制一直未能得逞。

② 〔苏〕《经互会成员国的国际信贷组织》1973年第50页。

③ 〔苏〕《经互会成员国的国际信贷组织》1973年第94—95页。

④ 〔苏〕《经济问题》1975年第6期第85页。

“国际经济合作银行”的资本总额

单位：万“转账卢布”

	资 本 额		资 本 额
投资总额	30,000	蒙 古	300
其中：		波 兰	2,700
保加利亚	1,700	罗马尼亚	1,600
匈 牙 利	2,100	苏 联	11,600
东 德	5,500	捷克斯洛伐克	4,500

资料来源：〔苏〕《经互会成员国的国际信贷组织》1973年第50页。

“国际经济合作银行”的业务活动情况

单位：亿卢布

	营 业 额		用“转账卢布” 进行结算的金额		提供贷款金额		用硬通货进行 结算的金额	
	数 额	1964年 = 100	金 额	1964年 = 100	金 额	1964年 = 100	金 额	1964年 = 100
1964年	325	100	229	100	15.1	100		
1965年	359	110.5	241	105	18.0	120		
1966年	367	112.9	239	104	15.7	104		
1967年	474	145.8	266	116	18.7	124		
1968年	531	163.4	294	128	18.9	132		
1969年	572	176.0	321	140	16.1	107		
1970年	714	219.7	354	155	19.7	131		
1971年	800	246.2	393	172	28.0	186	236	100
1972年	880	270.8	433	189	30.4	202	272	115
1973年	1044	321.2	474	207	38.4	255	358	151
1974年	1322	406.7	528	231	32.0	213	582	246

资料来源：〔苏〕《对外贸易》1974年第8期第9—11页；〔苏〕《经互会成员国的国际信贷组织》1973年第29页；〔苏〕《经济报》1975年第21期第20页；〔日〕《共产圈问题》1975年第19卷第7期第7页；〔苏〕《经济问题》1975年第6期第83页。

“国际投资银行”的资本总额

单位：万卢布

	资本额		资本额
总 额	105,206①	蒙 古	450
其中：		波 兰	12,140
保加利亚	8,510	罗马尼亚	5,260
匈 牙 利	8,370	苏 联	39,930
东 德	17,610	捷克斯洛伐克	12,990

注：①其中70%为“转账卢布”，30%为可兑换的外币和黄金。

资料来源：〔苏〕《经互会成员国的国际信贷组织》1973年第94—95页。

1971—1972年“国际投资银行”提供贷款的工程项目①

	贷 款 项 目	工 程 项 目	贷 款 数 额 (万 “转账卢布”)	贷 款 期 限 (年)
保加利亚	建设新的卷烟厂	1	760	6
	建设生产磁铁的工厂	1	310	6
	扩大“脱拉基亚”卷烟厂	1	260	7
	建设生产低压电解电容器厂	1	120	6
	共 计	4	1,450	—
匈 牙 利	索勃-布达佩斯-廖基奥什哈扎直达铁路干线电气化	1	2,050	10
	改建扩建生产棉织品的企业	1	1,440	8
	改建和扩建“伊卡鲁斯”汽车厂	1	1,270	9
	共 计	3	4,760	—

	贷 款 项 目	工 程 项 数	贷 款 数 额 (万 “转账卢布”)	贷 款 期 限 (年)
东 德	改建和扩大机械制造企业的生产能力	1	1,060	6
	建设生产高效机器的新工厂	1	1,450	9
	共 计	2	2,480	—
波 兰	建设发电机工厂	1	540	4.5
	建设摩托设备工厂	1	540	7
	建设生产建筑机械用传动装置新车间	1	420	3.3
	改建精密设施工厂,并使之现代化	1	380	5
	扩建精密仪器设备工厂	1	180	6
	建设织布车间	1	700	6
	建设氯代丙邻二醇车间	1	610	7
	扩建测量仪器工厂,并使之现代化	1	150	6
共 计	8	3,520	—	
罗马尼亚	改建和扩建生产铁路机车的轮子、小 车和自动车钩的工厂	1	980	11
	扩大生产化学产品的能力	1	680	9
	改建和扩建生产铁路车辆的工厂	1	450	11
	建设生产铁路货车的工厂	1	200	11
	使设备现代化和扩大公共汽车工厂的 生产能力	1	120	8
	建设生产铁路车辆制动设备的车间	1	110	11
	建设塑胶工厂	1	3,840	10
	建设生产纤维的装置	1	1,500	8
共 计	8	7,880	—	
捷克斯洛 伐克	使设备现代化和扩大汽车工厂的生产 能力	1	7,750	11
	共 计	1	7,750	—
	总 计	26	27,870	—

注：①据报道，“国际投资银行”在1973年和1974年共拨出9亿卢布，供6个成员国建设26项工程，而在苏境内建设的工程就占用了贷款总额的2/3。

资料来源：〔苏〕《经互会成员国的国际信贷组织》1973年第100—102页。

1973年“国际投资银行”贷款的部门分布

	%
所有部门	100
其中：	
机械制造业	34.4
冶金工业	42.8
化学工业	11.2
轻工业和食品工业	8.0
运输工业	3.6

资料来源：〔苏〕《经互会成员国的国际信贷组织》1973年第100—102页；
 〔苏〕《对外贸易》1974年第10期第11—12页；
 〔苏〕《经济报》1975年第20期第20页；苏《经济问题》1975年第6期第83页。

“国际投资银行”的贷款活动

	截至1972年底	截至1973年底	截至1975年初
提供贷款的工程数①(项)	26	33	41
提供的贷款额(亿卢布)	2.79	5.88	
已投产的工程数(项)		11	11

注：①包括新建、扩建或改建的项目。

资料来源：同上表。

6. 通过对外贸易掠夺“经互会”其他国家的 工农业产品、稀有金属和其他矿产资源

长期以来，苏修通过外贸对“经互会”其他成员国进行勒索，把这些国家当作它的商品销售市场，以及攫取机器设备、工业消费品和农矿产品的重要渠道。

苏联同“经互会”各国的贸易额，多年以来均占它的对外贸易额的一半以上。近年来，由于苏联和“大家庭”成员都加速扩大同西方国家的贸易联系，“经互会”国家在苏联外贸总额中的比重开始出现逐年下降的趋势，如1972年为59.6%，到1974年已降为48.9%。尽管如此，目前“经互会”各国在苏联外贸总额中仍占着最大的比重，苏修对这些国家的贸易控制仍是很紧的。

苏联同“经互会”国家的贸易结构大致是：苏联出口机器设备、燃料和原料；进口机器设备、食品、水果、蔬菜、工业消费品和部分原料。长期以来，苏修利用不等价交换，对“兄弟国家”进行残酷剥削。通过外贸，苏修一方面向它们倾销质劣价高的机器设备和其他商品，一方面则对它们进行惊人的掠夺，如匈牙利生产的公共汽车、摩托车和波兰生产的船舶有一半以上都是专门供应苏联的。仅从1970年到1974年，苏修掠夺古巴的原糖就达910万多吨。1973年，苏修进口的消费品有80%是“经互会”其他国家提供的。

根据1958年“经互会”会议的规定，“经互会”各国间的贸易价格应与长期贸易协定相同，5年不变。可是，近年来随着世界市场上石油价格激涨，苏修竟单方面违背协定，把“5年调整一次价格”改为“每年确定一次价格”，并硬逼这些国家同意提前一年，即从1975年1月起就立即提高石油和其他燃料、原料的出口价格。按新规定的价格计算，“经互会”各国在1975年进口石油时，就向苏联多付30亿美元^①。由于石油涨价，使“经互会”内部长期争吵不休的价格问题变得更加尖锐起来，并使其他成员国对苏修的不满情绪更加强烈。

^① [美]《时代》1976年4月26日。

“经互会”成员国历年对外贸易额

单位: 亿卢布

	1955	1960	1965	1966	1967	1968	1969	1970	1971	1972	1973	1974
				贸易总额								
保加利亚	4.38	10.84	21.18	25.05	27.27	30.58	31.90	34.52	38.72	43.15	49.02	60.90
匈牙利	10.29	16.43	26.96	28.12	30.99	32.01	35.80	43.03	48.91	52.94	60.36	74.42
波兰	22.26	39.62	52.88	57.74	60.57	64.61	74.43	84.79	90.45	100.18	114.57	137.07
蒙古			1.62	1.72	1.82	1.74	1.68	1.79	2.09	2.38	2.93	3.26
捷克斯洛伐克	16.66	25.39	41.11	42.90	46.54	51.40	57.16	64.40	71.19	84.93	106.78	140.51
罗马尼亚	7.95	12.28	19.60	21.58	26.46	27.68	30.35	34.28	37.82	43.24	53.96	74.65
苏联	58.38	100.73	146.11	150.83	163.70	180.40	197.84	220.79	236.58	260.44	313.46	395.72
古巴	20.06	33.71	48.25	49.33	49.90	54.74	59.52	67.39	73.71	79.38	88.91	106.48
				出口								
保加利亚	2.13	5.15	10.58	11.75	13.12	14.54	16.15	18.04	19.64	21.83	24.62	28.62
匈牙利	5.48	7.87	13.59	14.34	15.31	16.10	18.75	20.85	22.51	27.28	32.23	35.98
波兰	11.65	19.87	27.61	28.82	31.08	34.10	37.35	41.20	45.65	51.25	56.04	65.19
蒙古	0.47	0.65	0.73	0.74	0.78	0.69	0.69	0.75	0.94	1.08	1.23	1.56
捷克斯洛伐克	8.28	11.93	20.05	20.45	22.74	25.72	28.27	31.93	34.85	40.80	48.05	62.16
罗马尼亚	3.80	6.45	9.91	10.67	12.55	13.21	14.69	16.65	18.90	21.55	27.85	36.32
苏联	30.84	50.07	73.59	79.62	86.87	95.71	104.90	115.20	124.26	127.34	158.02	207.38
古巴	10.58	17.37	24.20	24.71	25.78	27.05	29.87	34.13	37.62	40.74	44.15	51.51
				进口								
				总额								
				出口								
				总额								
				进口								
				总额								

苏联同“经互会”其他成员国的贸易收支状况

单位：亿卢布

	1958	1960	1963	1964	1965	1966	1967	1968	1969	1970	1971	1972	1973	1974
经互会														
贸易总额①	41.740	54.686	76.283	82.332	84.726	84.370	93.419	103.741	112.128	122.839	132.853②	155.227	169.220	193.522
出口额	21.464	28.806	38.496	41.761	42.115	43.650	47.027	52.470	57.550	62.609	66.811	75.532	83.107	99.167
进口额	20.276	25.880	37.787	40.571	42.611	40.720	46.392	51.271	54.578	60.230	66.042	79.695	86.113	94.355
顺差和逆差 (一)	1.188	2.920	0.709	1.190	-0.496	2.930	0.635	1.199	2.972	2.379	0.769	-4.163	-3.006	4.812
成员国														
其中：														
保加	3.633	5.648	8.462	9.907	10.836	12.161	13.829	16.566	17.541	18.165	20.687	23.452	25.548	29.041
利亚	1.805	2.961	4.459	5.107	5.296	6.274	6.865	8.544	8.769	8.440	9.840	11.214	12.308	14.785
保加	1.828	2.687	4.003	4.800	5.540	5.887	6.964	8.022	8.772	9.725	10.847	12.238	13.240	14.256
利亚	-0.023	0.274	0.456	0.307	-0.244	0.387	0.099	0.522	-0.003	-1.285	-1.007	-1.024	-0.932	0.529
匈牙利	3.262	5.037	7.799	8.768	9.551	9.148	10.644	12.100	12.772	14.799	16.606	18.817	20.635	22.823
出口额	1.805	2.803	3.991	4.434	4.913	4.541	5.270	6.079	6.300	7.583	8.308	9.036	9.756	11.345
进口额	1.457	2.234	3.808	4.334	4.638	4.607	5.374	6.021	6.472	7.216	7.793	9.781	10.879	11.478
顺差和逆差 (一)	0.348	0.569	0.183	0.100	0.275	-0.066	-0.104	0.058	-0.172	0.367	1.010	-0.745	-1.123	-0.133
东德	14.541	17.827	23.558	24.416	23.829	23.803	25.460	28.006	30.315	32.950	34.434	37.055	39.653	43.153
出口额	7.198	9.465	11.825	12.467	12.267	12.661	12.746	13.558	15.651	17.381	17.159	16.708	18.564	21.646
进口额	7.343	8.362	11.733	11.949	11.562	11.142	12.714	14.448	14.664	15.569	17.275	20.347	21.089	21.507
顺差和逆差 (一)	-0.145	1.103	0.092	0.518	0.705	1.519	0.032	-0.890	9.987	1.812	-0.116	-3.639	-2.525	0.139
古巴														
贸易总额												8.217	11.097	16.423
出口额												6.162	6.792	9.261
进口额												2.055	4.305	7.162
顺差和逆差 (一)												4.107	2.487	2.099

	1958	1960	1963	1964	1965	1966	1967	1968	1969	1970	1971	1972	1973	1974
蒙古			1.491	1.785	1.698	1.983	2.237	2.223	2.241	2.309	2.353	2.872	3.385	4.043
贸易总额			1.026	1.268	1.141	1.422	1.678	1.745	1.766	1.783	1.638	2.102	2.506	2.852
出口额			0.465	0.517	0.557	0.561	0.559	0.478	0.475	0.526	0.715	0.770	0.879	1.191
进口额			0.561	0.751	0.584	0.861	1.119	1.267	1.291	1.257	0.923	1.332	1.627	1.661
顺差和逆差 (一)														
波兰	5.777	7.897	11.494	12.401	13.566	13.828	16.332	18.735	20.907	23.498	25.199	28.027	30.003	35.836
贸易总额	3.391	4.417	5.963	5.940	6.540	7.229	8.210	9.451	10.789	12.149	12.924	13.069	14.450	18.382
出口额	2.386	3.480	5.531	6.461	7.026	6.599	8.122	9.284	10.118	11.349	12.275	14.958	15.553	17.454
进口额	1.005	0.937	0.432	-0.521	0.486	0.630	0.088	0.167	0.671	0.800	0.649	-1.889	-1.103	0.928
顺差和逆差 (一)														
罗马尼亚	4.364	4.866	7.283	8.228	7.594	7.126	7.370	7.858	8.333	9.186	9.355	10.527	11.303	11.908
贸易总额	2.262	2.346	3.591	4.438	3.625	3.477	3.551	3.750	4.288	4.446	4.265	4.703	5.191	5.785
出口额	2.102	2.520	3.692	3.790	3.969	3.649	3.819	4.108	4.045	4.740	5.090	5.824	6.112	6.123
进口额	0.160	-0.174	-0.101	0.648	0.344	0.172	0.268	-0.358	0.243	-0.294	-0.825	-1.121	-0.921	-0.338
顺差和逆差 (一)														
捷克斯	8.630	11.549	16.196	16.827	17.652	16.321	17.547	18.253	20.019	21.932	24.218	26.259	27.596	30.295
贸易总额	4.021	5.677	7.641	8.107	8.333	8.046	8.707	9.343	9.987	10.827	12.176	12.537	13.540	15.111
出口额	4.609	5.872	8.555	8.720	9.319	8.275	8.840	8.910	10.032	11.105	12.042	13.722	14.056	15.184
进口额	-0.588	-0.195	-0.914	-0.613	-0.986	-0.229	-0.133	0.433	-0.045	-0.278	0.134	-1.185	-0.516	-0.073
顺差和逆差 (一)														

注①：1961年以前的数字，不包括蒙古；1971年以前的数字，不包括古巴。

资料来源：〔苏〕《苏联对外贸易统计概览》1964、1965、1967—1974年。

“经互会”其他成员国在苏联对外贸易总额中所占比重

%

	1960	1961	1962	1963	1964	1965	1966	1967	1968	1969	1970	1971	1972	1973	1974
经互会其他成员国所占比重	54.3	56.1	57.4	59.2	59.3	58.0	56.0	57.1	57.5	56.7	55.6	56.2	59.6	54.0	48.9
其中：古巴													3.2	3.5	4.1
保加利亚	5.6	5.8	6.2	6.6	7.1	7.4	8.1	8.4	9.2	8.9	8.2	8.7	9.0	8.1	7.3
匈牙利	5.0	5.8	5.9	6.0	6.3	6.5	6.1	6.5	6.7	6.5	6.7	7.0	7.2	6.6	5.8
东德	17.7	17.6	18.1	18.3	17.6	16.3	13.8	15.6	15.5	15.3	14.9	14.6	14.2	12.7	10.9
蒙古			1.4	1.2	1.3	1.2	1.3	1.4	1.2	1.1	1.0	1.0	1.1	1.1	1.0
波兰	7.8	8.5	8.6	8.9	9.0	9.3	9.2	10.0	10.4	10.6	10.6	10.7	10.8	9.6	9.1
罗马尼亚	4.8	5.3	5.4	5.6	5.9	5.2	4.7	4.5	4.4	4.2	4.2	4.0	4.0	3.6	3.0
捷克斯洛伐克	11.5	11.4	11.8	12.6	12.1	12.1	10.8	10.7	10.1	10.1	10.0	10.2	10.1	8.8	7.7

资料来源：〔苏〕《苏联对外贸易统计概览》1964年、1965年、1967—1974年。

“经互会”成员国之间的贸易额

单位：亿卢布

	1960	1965	1970	1973
所有成员国	143.38	225.68	334.89	475.43
其中：保加利亚	8.72	15.47	25.69	37.73
匈牙利	10.37	17.62	26.70	38.06
东德	26.79	36.72	57.09	75.57
古巴	—	8.55	13.55	13.84
蒙古		1.51	1.72	2.78
波兰	14.37	24.89	40.67	56.98
罗马尼亚	8.21	11.89	16.89	23.30
苏联	53.43	84.74	122.84	169.22
捷克斯洛伐克	21.50	32.84	43.29	57.94

资料来源：〔苏〕《对外贸易》1974年第5期第3页；〔苏〕《世界经济和国际关系》1975年第1期第22页。

	1955	1960	1965	1969	1970	1972	1973	1974
贸 易 总 额								
保 加 利 亚	3.1	4.5	5.9	6.5	6.3	6.3	6.0	6.1
匈 牙 利	7.4	6.9	7.5	7.3	7.8	7.7	7.4	7.5
东 德	15.9	16.6	14.8	15.2	15.4	14.6	14.1	13.8
蒙 古			0.5	0.3	0.3	0.4	0.4	0.3
波 兰	11.9	10.6	11.5	11.7	11.7	12.4	13.1	14.1
罗 马 尼 亚	5.7	5.1	5.5	6.2	6.2	6.3	6.7	7.5
苏 联	41.7	42.2	40.8	40.5	40.1	38.0	38.6	39.9
捷克斯洛伐克	14.3	14.1	13.5	12.2	12.2	11.6	10.9	10.7
古 巴						2.7	2.8	3.8
出 口 额								
保 加 利 亚	2.9	4.3	5.9	6.4	6.5	6.4	6.1	5.9
匈 牙 利	7.5	6.6	7.5	7.5	7.5	8.1	8.0	7.4
东 德	16.0	16.7	15.3	14.9	14.8	15.1	13.9	13.3
蒙 古			0.4	0.3	0.3	0.3	0.3	0.3
波 兰	11.4	10.1	11.1	11.3	11.4	12.1	11.9	12.7
罗 马 尼 亚	5.2	5.5	5.5	5.9	6.0	6.4	6.9	7.4
苏 联	42.4	42.2	40.8	41.8	41.3	37.6	39.3	42.4
捷克斯洛伐克	14.6	14.6	13.4	11.9	12.2	12.0	11.0	10.5
古 巴						2.0	2.6	3.8
进 口 额								
保 加 利 亚	3.3	4.7	6.0	6.6	6.1	6.2	5.9	6.3
匈 牙 利	7.2	7.1	7.5	7.2	8.1	7.4	6.9	7.6
东 德	15.8	16.4	14.2	15.5	16.0	14.1	14.3	14.3
蒙 古			0.5	0.4	0.4	0.4	0.4	0.3
波 兰	12.5	11.2	11.9	12.1	11.9	12.7	14.3	15.5
罗 马 尼 亚	6.2	4.8	5.5	6.6	6.5	6.3	6.4	7.6
苏 联	41.0	42.2	40.9	39.1	38.8	38.4	37.9	37.4
捷克斯洛伐克	14.1	13.6	13.5	12.5	12.2	11.2	10.9	10.9
古 巴						3.3	3.0	3.8

资料来源：〔苏〕《经互会成员国统计年鉴》1971年第343页，1974年第334页，1975年第326页。

1974年“经互会”成员国对外贸易总额中相互贸易所占比重

	%		%
保加利亚	70.2	波兰	47.0
匈牙利	59.0	罗马尼亚	34.7
东德	61.0	苏联	48.9
古巴	52.2	捷克斯洛伐克	61.0
蒙古	95.9		

资料来源：〔苏〕《1974年经互会成员国统计年鉴》1975年第325页。

“经互会”东欧成员国对苏贸易额在本国对外贸易总额中所占比重

%

	1955	1960	1965	1966	1967	1968	1969	1970	1971	1972	1973	1974
保加利亚	51.1	52.1	51.2	48.5	50.7	54.2	55.0	52.6	53.4	54.4	55.0	47.9
匈牙利	22.9	30.7	35.4	32.5	34.3	37.8	35.7	34.4	31.9	35.5	34.0	30.7
东德	39.8	45.0	45.1	41.2	42.0	43.3	40.7	38.9	38.1	37.0	34.6	31.5
波兰	38.8	31.1	33.0	32.2	35.1	36.4	36.6	36.5	35.4	33.0	28.1	25.5
罗马尼亚	54.1	39.6	38.7	33.0	27.9	28.4	27.5	26.8	24.7	24.4	21.0	16.0
捷克斯洛伐克	33.3	34.3	36.6	33.1	35.2	33.3	33.6	32.5	32.9	33.1	33.0	28.4

资料来源：根据〔苏〕《经互会成员国统计年鉴》1971、1972、1973年；〔苏〕《1918—1966年苏联对外贸易统计汇编》，《苏联对外贸易统计概览》1967、1968、1969、1970、1971、1972年；〔苏〕《1974年国际年鉴》等有关数字计算；〔苏〕《1974年社会主义世界的数字和事实》1975年第115—116页。

1974年苏联机器设备进出口贸易中东欧五国所占比重

	出 口		进 口	
	金 额 (亿卢布)	比重(%)	金 额 (亿卢布)	比重(%)
全 部	39.74	100.0	61.04	100.0
其 中:				
保加利亚	6.42	16.2	6.04	9.9
匈 牙 利	2.76	7.0	5.14	8.4
东 德	4.97	12.5	13.35	21.9
波 兰	4.37	11.0	6.46	10.6
捷克斯洛伐克	3.28	8.3	7.60	12.5
五国合计	21.80	54.9	38.59	63.2

资料来源: 根据〔苏〕《1974年苏联对外贸易统计概览》有关数字计算。

1973年苏联在“经互会”东欧成员国消费品出口总额中所占比重

	%		%
保 加 利 亚	69	匈 牙 利	41
波 兰	52	罗 马 尼 亚	39
东 德	43	捷克斯洛伐克	38

资料来源: 〔苏〕《对外贸易》1974年第11期第3页。

1963—1974年苏联对“经互会”成员国部分商品的掠夺情况

	单位	1963	1964	1965	1966	1967	1968	1969	1970	1971	1972	1973	1974	1963—1974 总计
保加利亚														
香烟	亿支	63.97	105.36	209.12	243.52	237.97	234.42	289.94	382.81	428.79	442.84	439.39	432.20	3,510.33
匈牙利														
苹果	万吨	1.62	1.34	1.09	3.37	7.93	7.57	17.69	12.21	12.44	19.88	21.87	21.85	128.86
药品	万卢布	2,550	3,308	3,650	3,946	4,835	4,777	5,396	5,619	7,483	8,621	7,915	8,277	66,377
东德														
机动车辆和辅助设备	万卢布	11,237	10,244	8,630	6,997	8,444	8,692	8,974	9,089	9,216	9,126	10,891	10,740	112,280
家具	万卢布	4,733	5,656	4,547	4,665	5,001	5,363	4,711	4,673	5,924	6,283	6,500	6,122	64,178
船舶和船舶设备	万卢布	7,613	9,861	10,605	9,541	9,802	13,898	13,962	14,331	9,927	12,905	13,653	17,102	143,200
农业机器	万卢布	1,892	3,041	2,735	2,184	3,178	4,016	4,178	4,574	6,916	11,144	13,127	12,105	69,090
古巴														
原糖	万吨	100	186	233	184	248	175	133	300	154	110	160	186	2,169
蒙古														
肉和肉制品	万吨	0.83	0.39	0.85	0.47	0.47	0.62	1.02	1.28	1.66	2.01	1.91	2.92	14.43
波兰														
锌	万吨	2.56	4.69	4.84	0.41	1.94	2.79	3.21	3.89	3.97	3.95	3.83	3.89	39.97
大衣、外衣和上下衣 (包括针织品)	万卢布						7,055	7,191	8,203	10,832	12,171	13,363	17,402	76,222
捷克斯洛伐克														
摩托车	辆	61,394	44,975	55,036	55,398	53,516	45,991	43,902	56,630	59,500	60,700	60,400	60,000	657,442
皮鞋	万双	1,318	1,215	1,326	1,412	1,623	1,677	1,725	1,854	2,060	2,140	2,040	2,000	20,390

注：古巴总计数包括1971年以前数字。

资料来源：根据〔苏〕《苏联对外贸易统计概览》历年有关材料编制。

	“经互会”国家										西方国家					发展中国家				
	保加利亚	匈牙利	东德	波兰	罗马尼亚	捷克斯洛伐克	古巴	蒙古	美国	意大利	荷兰	西德	法国	芬兰	日本	美国	埃及	印度	伊拉克	叙利亚
煤 (千吨)		1.31	1.26	1.25	1.09	1.13	1.45	0.66	0.45	0.70	0.52	0.76	1.09			1.13				
焦炭 (千吨)	1.90	1.99	1.93	1.97		2.31	2.70				3.12									
石油及其产品 (百吨)	0.15	0.16	0.13	0.17	0.16	0.12	0.42	0.09	0.16	0.13	0.12	0.14	0.11			0.16	0.17			0.20
铁矿石 (千吨)	0.83	0.91	0.76	0.84	0.85	0.90		0.50	0.44	0.44			0.34							
锰矿石 (千吨)	1.76	1.66	1.86		1.74	1.74		1.50	1.15	1.61	1.52		0.49							
铬矿石 (千吨)		2.99	3.80	2.85	2.95	2.95		3.10	3.74	3.71			1.94	2.71						
黄铁矿 (千吨)		0.84	0.76		0.85	0.85		0.42	0.54	0.69										
石墨 (百吨)	1.74	1.40	1.20	1.18	1.52	1.50	1.40	0.73	1.01	0.97	1.05	0.92	1.25	1.03		1.53	1.41			
精选磷灰石 (百吨)	0.14	0.18	0.16	0.16	0.18	0.17		0.12	0.13	0.12		0.14								
铬 (百吨)		2.60			2.72			2.29		2.31		2.72								
黑色金属轧材 (百吨)	1.18	0.98	1.05	1.17	1.10	1.15	1.17	0.93	1.06		1.05	1.38				1.04	1.63	1.23		1.24
优质钢 (百吨)	1.00	1.01	1.03	1.03	1.03	1.04	0.96					1.26				1.36				1.21
薄钢板 (百吨)	1.19	1.10	1.06	1.13	1.21	1.14	1.18	0.98				1.39				1.11	1.60	1.57		1.46

资料来源：根据〔日〕《经济评论》1974年11—12月号的材料编制。

7. 利用“援助”输出资本，倾销陈旧设备， 控制受“援”国的经济命脉

苏修一贯吹嘘它给了“经互会”其他成员国大量的经济和技术“援助”，其实，这些所谓“援助”根本不是什么“国际主义的”、“无私的”，而是完全从大国霸权主义立场出发，为争夺世界霸权和攫取垄断高额利润的目的服务的。

据不完全的统计，迄今苏修通过贷款形式向“经互会”各国提供的经“援”累计总额已达100多亿卢布。截至1975年1月1日，苏修对“经互会”其他成员国“援”建的企业和工程的协定数为1,368个，投产数为912个，其中以蒙古、古巴和保加利亚接受的“援”建项目最多。

苏修一再声称，它的“援助”主要集中在受“援”国的国民经济“关键部门”。苏“援”的部门分布和主要流向清楚表明，其目的是为了渗入受“援”国的要害部门，控制它们的经济命脉。通过“援助”，苏修变相输出资本，派出大批“专家”和“顾问”，打入受“援”国的关键工业部门，倾销陈旧机器设备，掠夺受“援”国的工农业产品，各种稀有金属和战略原料。苏“援”还直接为加强军事占领和政治控制服务，如1968年，苏修侵捷以后，赶忙向捷提供5亿卢布的贷款，以维持它对捷的反动统治。

苏联对“经互会”其他成员国的部分经济和技术“援助”额

国 家	年 份	数 额 (亿卢布)	资 料 来 源
保 加 利 亚	1970年以前	18.00	〔苏〕《对外贸易》1972年第9期第20页。 日夫科夫在保共“八大”的报告。
	1971—1975	5.00	
匈 牙 利	1956	0.37	〔苏〕《现代国际经济关系》1964年第129页。 〔匈〕《人民自由报》1960年2月18日。
	1957	1.97	
	1958—1963	0.68	
东 德	1953	1.15	〔苏〕《现代国际经济关系》1964年第126、 128页。
	1958	0.25	
	1962	2.80	
波 兰	1957年以前	7.00	〔苏〕《现代国际经济关系》1964年第128页。 〔英〕《经济学家》1971年2月20日。
	1971	5.00	
罗 马 尼 亚	1956	0.84	〔苏〕《现代国际经济关系》第129页。 《苏联手册》1959年第454页。
	1957	0.10	
捷 克 斯 洛 伐 克	1957	0.13	《斯大林逝世后的苏联经济》第199页。 〔捷〕《捷苏政治与经济合作》1971年。 〔斯洛伐克〕《真理报》1970年10月17日。
	1961	不详	
	1968	5.00	
蒙 古	1965年以前	8.00	〔苏〕《世界社会主义体系》1971年第187页。 〔苏〕《国际经济关系》第105页。 〔蒙〕《宣传员手册》1971年第14期。
	1966—1970	6.60	
	1971—1975	9.24	
古 巴	1964年以前	8.42	〔英〕《经济学家》1971年3月6日。 《美国新闻与世界报道》1972年11月6日。 〔苏〕《对外贸易》1974年第12期第15页。
	1965—1970	11.00	
	1971	4.50	
	1972	3.00	
合 计		99.05	

	截至1974年1月1日		截至1975年1月1日	
	协定总数①	已投产数	协定总数①	已投产数
全 部	1,293	799	1,368	912
保 加 利 亚	238	129		
匈 牙 利	85	58		
东 德	36	21		
古 巴	244	141		
蒙 古	378	228		
波 兰	150	105		
罗 马 尼 亚	123	99		
捷克斯洛伐克	39	18		

注：①包括工业、农业、交通、地质勘探等方面已经完成、正在进行和即将进行的“援”建工程。

资料来源：〔苏〕《苏联国民经济统计年鉴》1973年第795页、1974年第774页；〔苏〕《对外贸易》1974年第8期第4页；〔苏〕《对外贸易》1975年第6期第11页。

	1974年1月1日	1975年1月1日
工业和动力	84	85.6
农 业	4	3.6
运输和邮电	3	3.7
地 质 勘 探	5	3.7
其 他 部 门	4	3.4
国民经济各部门	100	100

资料来源：〔苏〕《对外贸易》1974年第8期第4页；〔苏〕《经济报》1975年第17期第20页。

8042

“经互会”国家中苏联“援”建企业的生产能力(截至1975年1月1日)

	单 位	协 定 数	已 投 产 数		单 位	协 定 数	已 投 产 数
发电站(装机容量)	万千瓦	5,320	2,530	合成橡胶	万吨	29.10	11.60
生 铁	万吨	2,810	1,580	烧 碱	万吨	177	117
钢	万吨	3,630	1,760	水 泥	万吨	1,239	202
轧 材	万吨	3,080	2,170	大型砌块住房建筑	万平方米	361.90	204.90
煤	万吨	4,590	2,320		居住面积		
石油(加工)	万吨	5,150	3,070				

资料来源：〔苏〕《经济报》1975年第17期第20页；〔苏〕《对外贸易》1975年第6期第11页。

8043

苏“援”企业在“经互会”成员国某些工业部门生产中所占比重

	%		%
保加利亚		波 兰	
全部工业品	80	钢	50
黑色金属产品	95	焦 炭	23
有色金属产品	85	大型砌块住房建筑	20
石油加工和石油化工产品	80	精炼石油	60
电 力	70	古 巴	
化工产品	55	全部工业品	15
纸 浆	60	钢	95
匈 牙 利		轧 材	100
钢 铁	33	电 力	32
氮 肥	50	机器制造和金属切削产品	10
精炼石油	50	混合肥料	25
捷克斯洛伐克		蒙 古	
轧 钢 板	60	电 力	81
东 德		煤	83
冷轧钢板	90	砖	67
浓 硝 酸	65	羊毛加工	100
电 力	15		
天 然 气	100		

资料来源：〔苏〕《对外贸易》1974年第8期第4—5页。

8044

苏修利用技术“援助”向“经互会”各国倾销的设备和材料 单位:亿卢布

1965年	1970年	1971年	1972年	1973年	1974年
2.24	3.15	3.54	4.24	4.65	5.68

资料来源：《1974年苏联国民经济统计年鉴》第770页。

8. “国际分工”和“一体化”给“大家庭”成员 经济造成严重后果

由于苏修不让“经互会”其他成员国发展独立自主的民族经济，致使这些国家的某些重要工业部门以及工业原料和燃料生产长期处于停滞萎缩的状态。保、匈、东德、波、捷五国，1973年的石油产量仍停留在1970年的水平上。东德和捷的煤产量，1973年比1970年还有所下降。其他如电力、铁和矿肥的产量，近年来发展都很缓慢或几乎没有增加。目前，“经互会”国家在石油、天然气、铁、电力、铁矿石的进口方面，90%—100%要靠苏修供应。此外，这些国家所需的木材、石油产品、金属轧材、磷肥、棉花、煤和锰矿石也大部分要仰赖苏修提供。

特别要指出的是，近年来，苏修为了转嫁经济困难，捞取西方的外汇和技术设备，竭力想增加对西方国家的燃料、原料供应。为此，它一方面强行抬高出售给“经互会”各国的石油和其他工业原料的价格，一方面又在供应数量上卡它们的脖子，使这些国家在经济上处于十分困难的境地。

8045

苏联和“经互会”其他成员国的石油产量

单位：万吨

	1960	1970	1971	1972	1973	1974
苏 联	14,720	34,880	37,180	39,380	42,900	45,900
保 加 利 亚	20	30	30	20	20	10
匈 牙 利	120	190	200	200	200	200
东 德	—	—	—	—	—	—
古 巴	…	20	10	10	10	20
波 兰	20	40	40	30	40	60
罗 马 尼 亚	1,150	1,340	1,380	1,410	1,430	1,450
捷克斯洛伐克	10	20	20	20	20	20
蒙 古	—	—	—	—	—	—

资料来源：〔苏〕《社会主义世界的数字和事实》1974年第30页，1975年第21页。

苏联和“经互会”其他成员国的煤产量

单位：万吨

	1960	1965	1970	1972	1973	1974
苏 联	51,000	57,800	62,400	65,500	66,800	68,400
保 加 利 亚	1,600	2,500	2,920	2,730	2,670	2,430
匈 牙 利	2,650	3,140	2,780	2,580	2,680	2,580
东 德	22,820	25,300	26,160	24,930	24,690	24,410
蒙 古	60	100	200	230	230	250
波 兰	11,370	14,140	17,290	18,890	19,580	20,200
罗 马 尼 亚	680	1,030	2,050	2,320	2,490	2,690
捷克斯洛伐克	8,430	10,010	10,950	11,290	10,900	11,020

注：包括各种煤。

资料来源：〔苏〕《社会主义世界的数字和事实》1974年第28页；1975年第20页。

苏联和“经互会”其他成员国的电力生产

单位：亿瓩

	1960	1970	1972	1973	1974
苏 联	2,923	7,409	8,574	9,150	9,750
保 加 利 亚	47	195	223	220	228
匈 牙 利	76	145	163	176	189
东 德	403	677	728	769	803
古 巴		40	46	58	60
蒙 古	1	5	6	7	7
波 兰	293	645	765	843	916
罗 马 尼 亚	77	351	434	468	493
捷克斯洛伐克	245	452	514	535	560

注：古巴不包括制糖工业部所属企业的电力。

资料来源：〔苏〕《社会主义世界的数字和事实》1974年第24页；1975年第17页。

8048

苏联和“经互会”东欧成员国的铁产量

单位：万吨

	1960	1965	1970	1972	1973	1974
苏联	4,680	6,620	8,590	9,230	9,590	9,990
保加利亚	20	70	120	150	160	150
匈牙利	130	160	80	210	210	230
东德	200	230	200	220	220	230
波兰	430	540	700	740	770	780
罗马尼亚	100	200	420	490	570	610
捷克斯洛伐克	470	590	750	840	850	890

资料来源：〔苏〕《社会主义世界的数字和事实》1974年第32页；1975年第23页。

8049

苏联和“经互会”东欧成员国的矿肥产量^①

单位：万吨

	1960	1970	1971	1972	1973	1974
苏联	330	1,310	1,470	1,590	1,740	1,930
保加利亚	10	40	50	40	40	50
匈牙利	10	50	60	60	60	60
东德	220	320	320	330	340	370
波兰	50	160	180	190	220	230
罗马尼亚	10	90	110	120	120	140
捷克斯洛伐克	30	70	70	80	80	80

注①折成有效成分。

资料来源：〔苏〕《社会主义世界的数字和事实》1974年第38页；1975年第28页。

8050 1971—1973年“经互会”其他成员国从苏联进口燃料、原料的数量

单位：万吨

石油和石油产品	16,400
煤	4,350
焦炭	1,000
铁矿石	10,300
铁	1,250
黑色金属轧材和钢管	1,610
棉花	110
锯材(万立方米)	9,200

资料来源：〔苏〕《计划经济》1974年第12期第35页。

8051 “经互会”成员国在燃料、原料方面对苏联的依赖情况

	依 赖 程 度
石油、天然气、铁、电力、铁矿石	90—100%
木材	80%
石油产品、金属轧材，磷肥原料	3/4
棉花、煤、锰矿石	3/5以上

资料来源：〔苏〕《国际年鉴》1974年第105—106页；〔苏〕《计划经济》1974年第12期第35页。

8052 1973年“经互会”其他成员国从苏联进口石油和铁矿石数量

单位：万吨

	石 油 (包括石油产品)	铁 矿 石
保加利亚	930	160
匈牙利	630	360
东 德	1,300	270
古 巴	740	
蒙 古	30	
波 兰	1,230	1,110
罗马尼亚	—	580
捷克斯洛伐克	1,430	1,150

资料来源：〔苏〕《世界经济与国际关系》1975年第1期第21页。

9. “经互会”内部离心倾向日益增长， 控制和反控制斗争日趋加剧

为了摆脱苏修的控制，近年来，“经互会”各国不顾苏修的阻挠，通过扩大贸易联系、“生产合作”、签订长期经济、工业和技术合作协定、增加贷款和许可证的进口数量、搞“合股企业”等，加强了同西方国家的经济联系。大多数东欧成员国同西方国家的贸易发展速度，大大超过了“经互会”内部以及它们同苏修之间的贸易发展速度，西方国家在这些国家外贸总额中的比重正在日益增大。

此外，为了在燃料方面摆脱对苏修的过分依赖，“经互会”的一些东欧成员国都强调要加强发展本国的能源基地和节约利用燃料。许多“经互会”国家还扩大同发展中国家的贸易联系、“生产协作”和信贷关系，并从发展中国家寻求石油来源。

“经互会”各国急于从苏修控制的“大家庭”以外寻找出路，完全是苏修逼出来的，在苏修残酷的掠夺和剥削下，“经互会”内部离心倾向日益增长，控制和反控制的斗争也日趋加剧。

8053

苏联同“经互会”东欧成员国的贸易发展速度

单位：亿卢布

	1965	1970	1971	1972	1973	1974	发展速度 (1974年为1965 年的%)
保加利亚	10.84	18.17	20.69	23.45	25.55	29.04	268
匈牙利	9.55	14.80	16.60	18.82	20.63	22.82	239
东德	23.88	32.95	34.43	37.06	39.65	43.15	181
波兰	13.57	23.50	25.20	28.02	30.00	35.84	264
罗马尼亚	7.59	9.19	9.36	10.53	11.30	11.90	157
捷克斯洛伐克	17.65	21.93	24.22	26.26	27.60	30.30	172

资料来源：〔苏〕《社会主义国家的对外经济联系》1974年第200页；〔苏〕《1974年苏联对外贸易统计概览》第13—14页；〔苏〕《经济报》1975年第15期第21页。

“经互会”成员国相互间的贸易发展速度

单位：亿卢布

	1960	1965	1970	1973	1974	发展速度 (1974年为 1965年的%)
保加利亚	8.72	15.47	25.69	37.84	42.76	276
匈牙利	10.37	17.62	26.70	38.06	43.91	249
东德	26.79	36.72	57.09	75.57	83.65	228
古巴	...	8.55	13.55	13.84	20.91	245
蒙古	1.27	1.51	1.72	2.78	3.12	207
波兰	14.37	24.89	40.69	56.97	66.05	265
罗马尼亚	8.21	11.89	16.89	23.30	25.86	217
苏联	53.43	84.74	122.84	169.22	193.52	228
捷克斯洛伐克	21.50	32.84	43.29	57.94	64.95	198

资料来源：〔苏〕《对外贸易》1974年第5期第3页；〔苏〕《经互会成员国统计年鉴》1974年第333页；1975年第325页。

“经互会”东欧成员国同西方国家的贸易发展速度

单位：亿卢布

	1950	1955	1960	1965	1970	1972	1973	1974	发展速度 (1974年为 1965年的%)
保加利亚	0.23	0.39	1.42	4.04	5.72	6.04	7.16	10.61	263
匈牙利	1.85	3.03	4.06	6.88	12.22	13.86	17.02	22.72	330
东德	4.15	5.54	8.36	11.46	20.67	25.80	31.92	42.38	369
波兰	4.42	4.74	7.55	10.92	17.43	27.44	42.52	62.32	570
罗马尼亚	0.47	1.01	2.74	5.86	12.27	16.23	22.49	33.93	579
捷克斯洛伐克	4.40	3.29	5.99	8.02	15.09	16.96	20.98	27.57	344
苏联	4.40	9.04	19.17	28.16	46.94	58.82	83.39	124.04	440

资料来源：〔苏〕《经互会成员国统计年鉴》1971年第342页；1974年第333页；1975年第325页；〔苏〕《社会主义和资本主义国家之间经济关系的发展问题》1974年第30页；〔苏〕《欧洲社会主义国家的对外贸易》1967年第17页。

“经互会”国家同西欧国家之间签订的双边长期贸易协定

“经互会”各国与西欧国家之间

单位：项

	1960	1966	1973
保加利亚	1	9	12
匈牙利	2	8	13
东 德	—	3	7
波 兰	2	10	11
罗马尼亚	2	7	12
捷克斯洛伐克	5	8	13
东欧六国小计	12	45	68
苏 联	11	10	12
共 计	23	55	80

西欧国家与“经互会”各国之间

	1960	1966	1973
奥 地 利	4	5	7
比利时、荷兰、卢森堡	—	2	6
英 国	5	5	7
希 腊	2	6	4
丹 麦	2	6	7
意 大 利	1	7	7
西 班 牙	—	—	3
冰 岛	2	2	4
塞浦路斯	—	—	3
挪 威	1	4	6
芬 兰	1	6	7
法 国	2	6	7
西 德	2	3	6
瑞 典	1	3	6
瑞 士	—	—	—
共 计	23	55	80

资料来源：〔苏〕《对外贸易》1974年第6期第23页。

12345678901234567890123456789012

苏联和西方国家在“经互会”东欧各国外贸总额中所占比重

保 加 利 亚

%

	1955	1960	1965	1970	1971	1972	1973	1974
外贸总额(%)	100.0	100.0	100.0	100.0	100.0	100.0	100.0	100.0
其中								
苏联			51.2	52.6			55.0	47.9
西方国家	8.8			16.6			14.6	17.4

匈 牙 利

	1955	1960	1965	1970	1971	1972	1973	1974
外贸总额(%)	100.0	100.0	100.0	100.0	100.0	100.0	100.0	100.0
其中								
苏联		30.7	34.4			35.5	34.0	30.7
西方国家		23.3				27.2		30.5

东 德

	1955	1960	1965	1970	1971	1972	1973	1974
外贸总额(%)	100.0	100.0	100.0	100.0	100.0	100.0	100.0	100.0
其中								
苏联	39.8	45.0	45.1	38.9		37.0	34.6	31.5
西方国家	24.9	21.0	21.6	24.4		25.7	27.9	30.9

波 兰

	1955	1960	1965	1970	1971	1972	1973	1974
外贸总额(%)	100.0	100.0	100.0	100.0	100.0	100.0	100.0	100.0
其中								
苏联	38.3	31.1	33.0	36.5		33.0	28.1	25.5
西方国家		29.8	26.6	27.1		32.3	39.8	44.4

罗 马 尼 亚

	1955	1960	1965	1970	1971	1972	1973	1974
外贸总额(%)	100.0	100.0	100.0	100.0	100.0	100.0	100.0	100.0
其中								
苏联	54.1	39.6	38.7	26.8		24.4	21.0	16.0
西方国家		20.8	27.4	35.8		36.6	41.7	45.4

捷 克 斯 洛 伐 克

	1955	1960	1965	1970	1971	1972	1973	1974
外贸总额(%)	100.0	100.0	100.0	100.0	100.0	100.0	100.0	100.0
其中								
苏联	33.3	34.3	36.6	32.5	32.9	33.1	33.0	28.4
西方国家		17.8	17.9	22.4	22.5	21.8	23.6	25.9

资料来源：根据〔苏〕《经互会成员国统计年鉴》、《苏联对外贸易统计概览》、〔保〕《统计手册》、〔苏〕《匈牙利统计手册》、〔东德〕《德意志民主共和国统计年鉴》、〔罗〕《罗马尼亚社会主义共和国统计年鉴》等公布的数字编制。

“经互会”某些东欧成员国向西方国家购买许可证情况^①

捷克斯洛伐克

	购买许可证件数	价值(万克朗)	备 注
1960年以前	12		向捷提供许可证的主要西方国家有西德、法国、意大利、英国
1961—1964年	40--60		
1966—1968年	175	16,600	
1969—1972年	160	13,231	

波 兰

	购买许可证件数	价 值	备 注
1958—1966年	106		同波签订许可证协定的主要西方国家有英国、西德、意大利、法国、瑞典
1967—1969年	412		
1970年	182		

匈 牙 利

	购买许可证件数	价值(万福林)	备 注
1964—1967年	29		
1968—1970年	200多	2,200	
1972年	14	10,300	
1973年上半年	11	14,100	

东 德

	购买许可证件数	价 值	备 注
1969年	300		

保 加 利 亚

	购买许可证件数	价值(万外汇列弗)	备 注
1965—1970年		1,000 ^①	
1971—1975年		18,200 ^②	
1976—1980年		25,000 ^③	

注：①从1965年到1970年，“经互会”国家由西方资本主义国家进口的许可证增加了3倍。目前，“经互会”国家的许可证进出口比例是4:1。

②预定用来购买外国许可证的款额。

③估计款额。

资料来源：根据〔苏〕《社会主义和资本主义国家之间经济关系的发展问题》1974年第85—93页；〔苏〕《经济问题》1975年第3期第70—74页的有关材料编制。

“经互会”东欧五国从西方获得的贷款（截至1975年底）

单位：亿美元

	数 额
波 兰	65
东 德	25
匈 牙 利	17
保 加 利 亚	13
捷克斯洛伐克	10
总 计	130

资料来源：〔英〕《苏联问题分析家》1976年3月25日。

(二)通过经“援”、军“援”、“经济合作”和贸易等手段,对发展中国家进行掠夺和剥削

1. 以经济“援助”为名,加强对受“援”国的控制和掠夺

赫鲁晓夫上台不久,就以经“援”为手段,逐步向第三世界进行扩张,到勃列日涅夫统治时期,经“援”的增长更为迅速。截至1974年止,接受苏修经济和技术“援助”的发展中国家已经有50个^①,经“援”累计协议额达97.21亿美元^②。

苏修对发展中国家的经济“援助”,首先是出于反动的政治需要:通过经“援”,打入受“援”国家,影响、干涉其内外政策,伺机攫取种种政治、军事特权;扩大势力范围,排除美国的影响,为其独霸世界的反革命全球战略服务。苏修为了和美帝争夺中东和印度洋,把经“援”和军“援”的重点放在中东和南亚两个地区^③,其中印度、埃及两国到1972年为止就占苏修经“援”总额的1/3以上。

苏修的经“援”也直接服务于加强对发展中国家的经济控制、掠夺和剥削的

① 1975年增为55国。

② 根据美国国务院情报研究司的数字,1954—73年苏修对发展中国家经“援”累计协议额为88.76亿美元(见温斯坦编:《中、苏对非洲的援助》1975年第84—85页)。加上1974年新协议额8.45亿美元,(见联合国《1974年世界经济概览》1975年第195页。另经济合作与发展组织《1975年发展合作评论》第177—179页中的数字则为7亿美元。)共为97.21亿美元。

[美]:《七十年代苏联经济展望》(1973年)一书中的数字为81.96亿美元(1954—72年)。

[英]《苏联问题分析家》1976年4月22日文章透露,1975年苏对第三世界的经“援”协议额为13.12亿美元。

苏修自己公布的数字为约60亿卢布(见[苏]《经济问题》杂志1975年第3期第85页)

③ 合占1954—72年苏经“援”总额77.4%。

345739 10 11 12 13 14 15 16 17 18 19 20 21 22 23 24 25 26 27 28 29 30 31 32 33 34 35 36 37 38 39 40 41 42 43 44 45 46 47 48 49 50 51 52 53 54 55 56 57 58 59 60 甲 乙

目的，即利用贷款，推销在西方市场上找不到销路的陈旧机器设备，再通过实物偿债方式，掠取受“援”国廉价的初级产品和工业消费品。例如苏修对几内亚开发铝矾土的“援助”，对伊朗天然气管道和伊拉克北鲁迈拉油田的“援助”等，就直接是为了低价掠夺它所急需的铝矾土、天然气和石油资源。

苏修“援”建项目多为这些国家的国营重工业、电力、采矿等部门，以控制该国的经济命脉，而对于发展中国家迫切需要发展的农业和生活必需品工业，不但极少提供“援助”，甚至还利用逼债等手段，夺走受“援”国的农产品和工业消费品。同时由于苏修“援助”工程耗资大，施工期长，预算经常超支，加之工程质量低劣，技术落后，产品不符合受“援”国的需要，以及经营亏损等原因，实际上，苏修经“援”已成为发展中国家的沉重负担。

苏修经“援”与资本帝国主义的所谓“援助”一样，同属掠夺性的资本输出，而其“援助”条件之苛刻，甚至有过之而无不及：赠与部分比重很小；贷款利息率逐渐提高；偿还期短；高价推销机器设备，低价搜刮偿债物资；乘人之危，强行逼债；利用处罚条款等苛刻规定，控制、勒索受“援”国家。

近年来，苏修对发展中国家每年支付的经“援”额没有很大增加，而受“援”国的偿债额却越来越大，因而经“援”净额有减少趋势。同时，日益强调与发展中国家搞所谓“生产合作”，由苏修贷款建设加工、采掘企业，受“援”国则用产品偿还贷款，或者开办“合营企业”，以便直接剥削发展中国家的劳动力和掠夺农、矿资源。苏修还力图把它控制、掠夺“经互会”成员国的一套手法推广到发展中国家去，要它们逐步地分阶段地参加其“国际分工”和“经济一体化”，把发展中国家的经济纳入苏修社会帝国主义的轨道。但苏修的这种扩张、侵略阴谋，已越来越被广大的第三世界国家所识破。

苏修对发展中国家的经济扩张

	1955	1960	1970	1973	1974
苏联和发展中国家的贸易额 (单位: 亿卢布)	3.04	7.85	29.8	46.75	57.73
同苏联有贸易联系的发展中国家数 (个)	18	43	...	72	73 (包括亚洲26, 非洲32, 拉丁美洲15)
同苏联签订政府间贸易协定的发展 中国家数 (个)		23		56	
苏联向发展中国家提供的贷款额 (单位: 亿卢布)	50 ^①	...	约60
接受苏联经济和技术“援助”的发 展中国家数 (个)	2 ^②	34 ^③	50 ^④

注: ①1971年数字; ②阿富汗和印度; ③1962年初的数字; ④1975年为55国。

资料来源: [苏]《国际生活》1972年第1期第18页; [苏]《苏联对外贸易统计概览》1955年、1970年、1973年、1974年; [苏]《对外贸易》1975年第5期第3页; 1975年第1期第17页; [苏]《国际政治和经济年鉴》1973年第58页; [苏]《苏联同发展中国家经济合作》1974年第14页; [苏]《经济问题》1975年第3期第85页; [苏]《建筑报》1975年5月1日。

对发展中国家经济和技术“援助”的方式和条件

8061

51
48

方 式	资 料 来 源
<p>项目贷款：即利用长期贷款，供应“援”建项目所需的机器设备、原料及支付技术援助费用(包括专家生活费、设计费等)。由于设计费时，设备交付期长及出于政治考虑而取消贷款等原因，1954—1972年的贷款实际支付额仅为40.10亿美元，占同时期协议额82.29亿美元的49%。</p> <p>商品贷款：为发展中国家进口机器设备提供商业性信贷，连同外汇贷款，不到经“援”总额的5%。</p> <p>赠 与：占全部经“援”额4—5%，在这方面苏修比美国更为苛刻。美国通过国际开发署的经“援”中，2/3为赠与。至于技术援助费用美国大部分采取赠与方式，苏修则从贷款中扣除。</p> <p>利 率：一般为2.5%。并有逐渐提高倾向。商业信贷利率为3—4%。</p> <p>偿 还 期：从“援”建项目完工后第一年开始偿还，12—15年内等量分期还清(有时为了其政治上的需要，对有些国家放宽偿还期限)，远比西方贷款偿还期(30年左右)为短。</p> <p>苏修一贯利用控制偿还期达到其政治上的阴险目的，如1974年为了拉拢索马</p>	<p>[美]温斯坦：《中、苏对非洲的援助》，第252页。根据苏外贸部每年公布数，再就赠与款项及商品援助加以调整，计算出实际支付额。</p> <p>坦斯基：《苏联对外援助的范围、方向和趋势》，见美国国会联合经济委员会：《七十年代苏联经济展望》。</p> <p>罗伯特·沃尔特斯：《美苏援助对比分析》1970年第8章。1954—1965年“赠与”占苏修经“援”协议额4%，主要为礼品性质(电台、医院、专科学校)。</p> <p>[苏]《苏联同发展中国家经济合作》1974年第16页。</p> <p>同上书。</p> <p>[英]《苏联问题分析家》1974</p>
<p>条 件</p>	

		资料来源
<p>控制掠夺手段</p>	<p>里和也门民主人民共和国，“慷慨”地免去了两国大笔债务，并答应给予新贷款，而对埃及，则在1973年10月战争期间趁机逼债，索取8,000万美元利息，作为对埃驱逐苏修专家的报复，并一再拒绝埃及提出的重新安排偿债还期的要求。</p> <p>偿还方式：有的贷款规定用外汇或商品偿还，但究竟采用何种偿还方式，须经苏方同意。苏修即利用这种规定对受“援”国施加压力。如果受“援”国无法在规定时间内使用苏修满意的商品清偿债务，就必须用可兑换货币偿债，这就迫使受“援”国尽先以在国际市场上受欢迎的商品供应苏修，苏修就趁机到国际市场上转售，使受“援”国遭受损失。多数规定用当地货币偿还，苏修利用“封存账户”搜购商品。</p> <p>1. 隐蔽的高利盘剥：由于卢布在国际上不能兑换，苏“援”贷款只能100%在苏采购机器设备，而受“援”国又无选择余地，这种“双重束缚性”的贷款，迫使受“援”国只能接受质量低劣，在国际市场上无法销售的机器设备。据估计，通过苏“援”提供的机器设备，价格比世界市场价格高15—25%，在受“援”国用出口偿还贷款时，对商品的类别和价格每年要进行双边谈判，苏修往往利用这种有利地位施加压力，压低售价，据估计，比世界市场价格低10—15%。</p> <p>2. 垄断工程设计和设备、原料、零件供应：把经济“援助”同技术“援助”结合在一起，由苏修垄断工程设计，非经苏修有关机关批准，不能改变工程方案，采购机器、零件及原料亦须得苏修专家批准，甚至移交生产后，苏方专家仍把持厂矿生产、管理大权。</p> <p>从选择厂址、设计、投资、设备和设备的调拨直到产品的分配，一切必须按照苏修的“建议”进行。所有备用零件都必须从苏联购买，对当地工程师</p>	<p>年10月3日。</p> <p>〔西德〕库特·米勒：《苏联集团和共产党中国的对外援助计划》1967年英译本第212—213页、187页。</p> <p>卡特：《苏联对外援助净成本》1971年第3章。</p>

	资料来源
<p>为了本国利益作出的任何决定都拥有否决权。</p> <p>苏修派出工程技术人员，1955年仅为400人，1965年达10,000至12,000人，薪金由项目工程贷款内开支，往往要耗掉工程贷款的15—20%。</p> <p>3. 掠夺原料、燃料及工业消费品：近年来，苏修为了进一步掠夺第三世界国家，越来越多地签订经“援”协定，如阿富汗、伊朗由苏“援”建管道向苏输送天然气以偿还贷款（价格仅及苏向西欧售价的一半），解决苏阿塞拜疆和土库曼共和国天然气供应的不足。对许多国家的渔业“援助”，目的是获得储藏货物和修理船只的便利，取得渔轮的食物和燃料供应及海员登岸特权。又如向伊拉克贷款2亿美元，“援助”开发北鲁迈拉油田，也要以低价原油偿还。</p> <p>苏修从发展中国家进口的工业制品已占苏修进口总额20%左右，其中许多是苏“援”工厂的产品。</p> <p>4. 以国际分工为名，把某些受“援”国的经济纳入苏修的轨道。苏修强调它同第三世界的经济关系要有“稳定分工的性质”。和发展中国家签订采购某些商品的长期合同，将不等价交换长期化、稳定化，如同阿富汗签订的1967—85年向苏以低价供应天然气协定，就是这样。</p> <p>60年代中期（1964—1965）以来，苏修更加有计划地通过生产合作协定形式，诱使受“援”国参加苏联东欧国家的生产专业化和部分国际劳动分工，放弃独立发展经济的道路，办法是以苏“援”厂矿产品偿还苏修贷款，还清后，仍要继续向苏出口这种商品。苏修对产品的设计、生产过程、产品质量、品种等保留控制权，逐渐把受“援”国经济纳入苏修轨道。</p>	<p>坦斯基，前引文。</p> <p>同上。</p> <p>罗伯特·沃尔特斯，前引书第7章。</p>

对发展中国家的经济“援助”额

单位：亿美元

	1954 —1964	1965	1966	1967	1968	1969	1970	1971	1972	1954 —1972
总计	40.33	1.93	12.44	2.69	3.74	4.76	1.94	8.65	5.81	82.29
非洲	7.60	0.28	0.77	0.09	0	1.35	0.51	1.92	0	12.52
东亚	1.47	0.03	0.04	0	0	0	0	0	0	1.54
拉美	0.30	0.15	0.85	0.55	0.02	0.20	0.56	0.41	1.44	4.48
中东	14.29	0.84	4.22	2.00	1.78	3.01	0.76	4.18	2.42	33.50
南亚	16.67	0.63	6.56	0.05	1.94	0.20	0.11	2.14	1.95	30.25

注：表中东亚包括缅甸、柬埔寨、印尼；中东包括埃及、伊朗、土耳其、希腊、伊拉克、叙利亚、阿拉伯也门共和国、也门民主人民共和国。

资料来源：美国国务院情报研究司：《1972年共产党国家与发展中国家的援助与贸易》，转引自〔美〕温斯坦：《中、苏对非洲的援助》1975年第246页。

对亚洲、中东国家经济“援助”额

单位：亿美元

	1954 —1964	1965	1966	1967	1968	1969	1970	1971	1972	1954 —1972
总计	32.43	1.50	10.82	2.05	3.72	3.21	0.87	6.32	4.37	65.29
缅甸	0.15	—	—	—	—	—	—	—	—	0.15
柬埔寨	0.21	—	0.04	—	—	—	—	—	—	0.25
印尼	1.11	0.03	—	—	—	—	—	—	—	1.14
阿富汗	5.53	0.11	0.01	0.05	1.27	—	0.03	0.05	1.21	8.26
孟加拉	—	—	—	—	—	—	—	—	0.74	0.74
印度	10.20	0.02	5.71	—	—	—	—	—	—	15.93
尼泊尔	0.20	—	—	—	—	—	—	—	—	0.20
巴基斯坦①	0.44	0.50	0.84	—	0.67	0.20	—	2.09	—	4.74
斯里兰卡	0.30	—	—	—	—	—	0.08	—	—	0.38
伊朗	0.41	—	2.89	—	1.78	—	0.54	—	—	5.62
伊拉克	1.84	—	—	—	—	1.21	0.22	2.22	—	5.49
叙利亚	1.00	—	1.33	—	—	—	—	—	0.84	3.17
土耳其	0.10	—	—	2.00	—	1.66	—	—	1.58	5.34
希腊	—	0.84	—	—	—	—	—	—	—	0.84
也门民主人民共和国	—	—	—	—	—	0.14	—	—	—	0.14
阿拉伯也门共和国	0.92	—	—	—	—	—	—	—	—	0.92
埃及	10.02	—	—	—	—	—	—	1.96	—	11.98

注：① 1972年以前包括孟加拉。

资料来源：同上表。

对非洲国家经济“援助”额

单位：亿美元

	1954 —1964	1965	1966	1967	1968	1969	1970	1971	1972	1954 —1972
总 计	7.60	0.28	0.77	0.09	0	1.35	0.51	1.92	0	12.52
阿尔及利亚	2.31	—	0.01	—	—	—	—	1.89	—	4.21
喀 麦 隆	0.08	—	—	—	—	—	—	—	—	0.08
中非共和国	—	—	—	—	—	—	—	0.02	—	0.02
刚 果	0.10	—	—	—	—	—	—	—	—	0.10
赤道几内亚	—	—	—	—	—	—	—	0.01	—	0.01
埃塞俄比亚	1.02	—	—	—	—	—	—	—	—	1.02
加 纳	0.93	—	—	—	—	—	—	—	—	0.93
几 内 亚	0.73	—	0.03	—	—	0.92	—	—	—	1.68
肯 尼 亚	0.48	—	—	—	—	—	—	—	—	0.48
马 里	0.59	—	—	—	—	0.01	—	—	—	0.60
毛里塔尼亚	—	—	—	0.03	—	—	—	—	—	0.03
摩 洛 哥	—	—	0.44	—	—	—	0.44	—	—	0.88
尼日利亚	—	—	—	—	—	—	0.07	—	—	0.07
塞内加尔	0.07	—	—	—	—	—	—	—	—	0.07
塞拉利昂	—	0.28	—	—	—	—	—	—	—	0.28
索 马 里	0.57	—	0.09	—	—	—	—	—	—	0.66
苏 丹	0.22	—	—	—	—	0.42	—	—	—	0.64
坦桑尼亚	—	—	0.20	—	—	—	—	—	—	0.20
突 尼 斯	0.34	—	—	—	—	—	—	—	—	0.34
乌 干 达	0.16	—	—	—	—	—	—	—	—	0.16
赞 比 亚	—	—	—	0.06	—	—	—	—	—	0.06

资料来源：同上表。

对拉丁美洲国家经济“援助”额

单位：亿美元

	1954 —1964	1965	1966	1967	1968	1969	1970	1971	1972	1954 —1972
总计	0.30	0.15	0.85	0.55	0.02	0.20	0.56	0.41	1.44	4.48
阿根廷	0.30	0.15	—	—	—	—	—	—	—	0.45
玻利维亚	—	—	—	—	—	—	0.28	0.02	—	0.30
巴西	—	—	0.85	—	—	—	—	—	—	0.85
智利	—	—	—	0.55	—	—	—	0.39	1.44	2.38
哥伦比亚	—	—	—	—	0.02	—	—	—	—	0.02
秘鲁	—	—	—	—	—	—	0.28	—	—	0.28
乌拉圭	—	—	—	—	—	0.20	—	—	—	0.20

资料来源：同上表。

对外项目“援助”额

按累计支付额顺序排列（1955—1973年）

单位：亿美元①

	“援助”额		“援助”额
印度	11.82	斯里兰卡	0.18
埃及	8.32	希腊	0.14
伊朗	4.86	苏丹	0.13
阿富汗	3.46	埃塞俄比亚	0.13
土耳其	3.16	乌干达	0.09
伊拉克	1.96	突尼斯	0.08
叙利亚	1.95	缅甸	0.05
几内亚	1.26	刚果	0.04
阿尔及利亚	1.22	也门民主人民共和国	0.04
印度尼西亚	0.66	尼日利亚	0.02
巴基斯坦	0.66	坦桑尼亚	0.02
阿拉伯也门共和国	0.35	塞内加尔	0.01
马里	0.31	喀麦隆	0.01
摩洛哥	0.26	柬埔寨	0.01
索马里	0.23	孟加拉	0.01
加纳	0.21		

注：①按一卢布 = 1.11美元折合。

资料来源：〔美〕温斯坦：《中、苏对非洲的援助》1975年第100页。

对发展中国家经济“援助”净额

单位：亿美元

	经“援”支付额①	偿还额(估计)②	经“援”净额③
1954—1964	11.95	1.55	10.40
1965	3.15	0.80	2.35
1966	2.70	1.05	1.65
1967	3.00	1.25	1.75
1968	3.00	1.50	1.50
1969	4.00	1.75	2.25
1970	4.10	1.85	2.25
1971	4.20	2.50	1.70
1972	4.00	2.60	1.40
1954—72总计	40.10	14.85	25.25

注：①根据苏联外贸部每年公布数，再就赠与款项及商品援助加以调整。

②贷款本金偿还额及利息。

③包括赠与款项，估计不超过“援助”支付总额5%。

资料来源：〔美〕温斯坦：《中、苏对非洲的援助》1975年第252页。

对发展中国家经济和技术“援助”的部门分布

(1975年1月1日)

经 济 部 门	所 占 比 重 (%)
工业和动力	76.4
农 业	5.7
运输和邮电	7.9
地质和矿藏勘探	5.5
其他部门	4.5

资料来源：〔苏〕《经济报》1975年第17期第20页。

发展中国在苏修技术“援助”下建立的企业、设施和其他项目数

(按部门划分)

	截至1974年1月1日		截至1975年1月1日	
	协议规定数	已交付使用数	协议规定数	已交付使用数
总计	871	448	899	472
其中：				
工业	416	180		
黑色冶金工业	20	11		
电力工业	69	28		
有色冶金工业	16	2		
煤炭工业	12	3		
石油加工和石油化学工业	12	9		
化学工业	14	4		
机器制造和金属加工	47	37		
建筑材料工业	29	7		
轻工业	23	7		
食品、肉类、乳类和鱼类工业	44	20		
磨粉和配合饲料工业	88	30		
农业	120	59		
运输和邮电业	72	53		
教育、文化、保健、体育设施	183	112		
住宅和公用事业	7	4		

资料来源：《1973年苏联国民经济统计年鉴》第796页；〔苏〕《对外贸易》1975年第6期第11页。

(接受“援”国划分)

1974年1月1日

	协 议 规 定 数	已 交 付 使 用 数
合 计	871	448
其中：		
阿尔及利亚	90	37
埃 及	148	86
阿富汗	80	65
孟加拉	10	2
緬 甸	8	5
几内亚	27	15
印 度	68	40
伊拉克	86	43
伊 朗	79	36
阿拉伯也门共和国	13	10
马 里	14	12
摩洛哥	3	—
也门人民民主共和国	17	6
尼泊尔	7	6
巴基斯坦	13	5
斯里兰卡	7	6
叙利亚	29	14
索马里	25	13
苏 丹	15	6
土耳其	9	5
埃塞俄比亚	9	3

资料来源：《1973年苏联国民经济统计年鉴》第795页。

8070

发展中国家苏“援”企业的生产能力

(1975年1月1日前)

	计 量 单 位	协 议 规 定	已 投 产
发电站 (装机容量)	万 瓩	929	465
生 铁	万 吨	1,570	560
钢	万 吨	1,640	406
轧 材	万 吨	1,441	274
铁 矿	万 吨	1,400	665
石 油 (开采量)	万 吨	5,080	2,230
水 泥	万 吨	168	10
起 重 机	万 吨	46.6	33.3
大型砌体住房建筑	千平方米居住 面积	3,495	205
铁路长度	公 里	2,056	642
公路长度	公 里	2,035	2,035

资料来源：〔苏〕《经济报》1975年第17期。

8071

派往发展中国家的经济技术人员数①

单位：人数

	1971	1972
总 人 数	11,025	11,200
其 中：		
非 洲	4,200	3,760
东 亚	150	25
拉 美	75	190
中 东 及 南 亚	6,600	7,225

注：①为期一月和一月以上人员的最低估计数。

资料来源：美国国务院情报研究司：《1972年共产党国家与发展中国家的援助与贸易》，转引自〔美〕温斯坦：《中、苏对非洲的援助》1975年第257页。

	1971	1972
总 人 数	1,310	1,355
其 中：		
非 洲	90	280
东 亚	0	0
拉 美	10	20
近 东 及 南 亚	1,210	1,055

注：①年末数字，最低估计数。

资料来源：同8071表。

2. 军“援”是苏修对外渗透、控制和剥削的重要工具

从1955年到1972年，苏修向发展中国家提供了总额达84.75亿美元的军事“援助”^①。为了和美帝争夺中东和南亚，苏修的军“援”80%以上集中于这两个地区。近年来非洲越来越成为它的军“援”重点，1971—1975年期间，苏修向非洲各国提供的军“援”高达22亿美元。^②

苏修以军“援”为手段，力图加强对受“援”国的影响，派遣大批军事“专家”、“顾问”，控制受“援”国的军事训练并监督武器使用，索取军事基地和港口、机场的使用特权。苏修还通过武器供应，高价勒索，捞取外汇或掠取战略原料。在1973年阿拉伯国家反击以色列侵略的正义战争中，苏修竟乘人之危，抬高武器价格，并要求以现款支付。停战以后，苏修又以停运军火、拒绝维修和逼债等恶劣手段，对埃及施加压力，1976年3月终于迫使埃及废除埃苏“友好合作条约”。

苏修于50年代中期开始插足世界军火市场，和美帝展开激烈争夺，从60年代以来，除两年外，苏修在对第三世界的军火贸易中年年超过美国，成为控制和剥削第三世界最大的军火商。^③

① [美]《七十年代苏联经济展望》1973年。未包括给智利的3亿美元。

② [日]《朝日新闻》1976年3月29日。

③ [瑞典]国际和平研究所：《军火贸易》1975年。1974年数字见[瑞典]《世界军备与裁军》1975年第220—221页。

对发展中国家的军“援”

8073

	国 家	第一次军“援”协定的签订日期①	1955—1972年军“援”额(亿美元)	提 供 的 武 器 装 备		派驻军事人员	备 注
				时 间	数 量		
亚 洲	印 度	1960.10	12.2②	1960—1972	坦克600辆、飞机399架、地空导弹102枚、舰艇30艘、火炮490门	200③	要求使用维沙卡帕特南、布富尔等港口
	印度尼西亚	1957.2	11.0	1958—1965	飞机56架、舰艇108艘、火箭168枚、地空导弹6枚	600	[英]《1975—1976年军事力量对比》：苏在伊驻有图22轰炸机攻击和侦察机大队一个
	伊 拉 克	1958.11	10.0	1958—1970	坦克860辆、飞机290架、舰艇21艘、地空导弹30枚④	3,000—3,500	1968年1月开始使用拉塔基亚港作补给基地
	叙 利 亚	1956.2	7.2	1955—1971	坦克1,000余辆、飞机500架、舰艇40艘、地空导弹60枚	200	1958年着手“援建”荷台达港
	伊 朗	1967.1	4.8			100	“协助扩建”亚丁港取得在索科特拉岛建造海空军设施权
	阿富汗	1956.8	4.6				
非 洲	阿拉伯也门共和国	1956	1.0	1958—1970	坦克230辆、飞机48架		
	也门民主共和国	1969.1	0.3	1967—1971	坦克72辆、飞机31架、舰艇5艘		
	其 他		0.5				包括老挝、缅甸、柬埔寨、斯里兰卡、巴基斯坦、塞浦路斯、黎巴嫩、马尔代夫等
非 洲	埃 及	1955.9	26.9	1955—1971	坦克、装甲车4,760辆、飞机1,347架、舰艇118艘、火箭100枚、地空导弹380枚	250	
	阿尔及利亚	1963.10	4.0	1962—1970	坦克400辆、装甲车350辆、飞机200架、舰艇11艘、地空导弹30枚	600	要求使用重要军港米尔斯-克比尔
	苏 丹	1967.9	0.7	1960—1970	坦克、装甲车120辆、飞机37架	100⑤	

洲	国家	第一次军“援”签订的日期①	1955—1972年军“援”额(亿美元)	提供的武器装备		派驻军事人员	备注
				时间	数量		
非洲	索马里	1963.8	0.6	1963—1968	坦克65辆、装甲车65辆、飞机39架、舰艇2艘	2,500	1965年以来积极“帮助”修建伯贝拉港, 1970年以来向索运交了8亿美元的军需品
	几内亚	1960.3	0.3	1960—1971	坦克12辆、装甲车32辆、飞机23架、巡逻艇2艘		
	尼日利亚	1967.7	0.2	1967	飞机2架		
	刚果	1965	0.2	1959—1971	坦克3辆、装甲车30余辆、飞机4架、火炮30余门		
	乌干达	1965.7	0.1	1965—1970	装甲车20辆、飞机10架	100	包括摩洛哥、马里、塞拉利昂、加纳、赤道几内亚、布隆迪、坦桑尼亚等
拉丁美洲	智利、秘鲁、乌拉圭		3.0⑥	1971 1973—1974 1974	坦克约600辆、火炮、导弹等⑦ 坦克70辆⑧		

注: ①第一次军“援”协定签订日期系指最先签订军“援”协定或开始运交武器日期。
 ②据1972年8月12日英·甘地答美国《炫耀》杂志, 苏对印军“援”额为18亿美元(1965—1972)。
 ③〔美〕《1972年共产党国家和发展中国家的援助与贸易》1973年第13页。
 ④据路透社莫斯科1975年11月20日电, 1974年伊拉克得到了12架米格23飞机。
 ⑤〔美〕《1972年共产党国家和发展中国家的援助与贸易》1973年第13页。
 ⑥詹姆士·D·塞伯格:《苏联在拉丁美洲》1974年第80页。
 ⑦〔瑞典〕国际和平研究所1975年年鉴。
 ⑧〔瑞典〕国际和平研究所1975年年鉴。

资料来源: “第一次军‘援’协定签订日期”引自查尔斯·B·麦克兰《苏联和亚洲国家的关系》1973年第147页, 《苏联和中东国家的关系》1973年第120页, 《苏联和非洲国家的关系》1973年第185—186页; 军“援”额引自〔美〕《苏联七十年代经济展望》1973年; 武器装备数引自〔瑞典〕《对第三世界军火贸易》1971年, 《世界军备与裁军》1972年; 军事人员数引自〔英〕《1975—1976年军事力量对比》1975年。

苏、美等国对第三世界国家的军火贸易额

单位：亿美元

	美 国		苏 联		英 国		法 国		其 他		合计
	金额	%	金额	%	金额	%	金额	%	金额	%	
1961	2.6	29.2	3.7	41.6	1.9	20.6	0.38	4.2	0.4	4.4	9.0
1962	2.4	19.3	7.7	62.1	1.0	7.6	0.9	7.4	0.5	3.6	12.5
1963	3.5	34.8	3.3	32.2	1.4	13.3	1.5	14.6	0.5	5.2	10.3
1964	2.6	31.3	2.8	32.7	1.4	16.2	1.1	12.4	0.6	7.3	8.4
1965	3.7	33.0	4.0	35.1	2.0	17.9	0.7	6.5	0.9	7.6	11.4
1966	3.7	27.2	5.9	43.0	1.5	10.8	1.1	7.8	1.5	11.2	13.7
1967	3.1	20.6	8.6	57.1	1.6	10.3	0.5	3.5	1.3	8.6	15.1
1968	5.0	29.3	5.7	33.6	2.3	13.3	2.2	13.0	1.8	10.9	17.0
1969	7.8	41.3	5.9	31.0	2.7	14.0	1.3	6.9	1.3	6.8	19.0
1970	7.2	37.8	7.9	41.0	1.4	7.4	1.6	8.1	1.1	5.6	19.2
1971	7.4	29.6	10.0	40.1	3.0	12.0	2.1	8.4	2.5	9.9	25.0
1972	3.6	20.7	5.7	32.8	2.8	16.3	2.7	15.5	2.6	14.7	17.4
1973	7.5	27.7	11.8	43.3	2.4	8.9	4.1	15.2	1.3	4.9	27.1
1974	9.4	22.3	14.6	39.0	4.8	12.7	3.4	9.0	5.4	14.3	37.6
1961—1974	69.5	28.6	97.6	40.2	30.2	12.4	23.6	9.7	21.7	8.9	242.6

注：金额按1973年美元价格计算。其他栏包括加拿大、西德、意大利、瑞典、荷兰、捷克、日本等。另据温斯坦：《中苏对非洲的援助》一书数字，1955—1960年苏对发展中国家的军“援”额为12.85亿美元，1961年为8.3亿美元，1962年为4.15亿美元，1963年为3.9亿美元，1964年为8.75亿美元，1965年为2.6亿美元，1966年为4.5亿美元，1967年为5.15亿美元，1968年为4.65亿美元，1969年为3.3亿美元，1970年为9.85亿美元，1971年为13.65亿美元，1972年为3.10亿美元。

资料来源：〔瑞典〕《世界军备与裁军》1975年第220—221页。

苏、美等国对中东、北非主要国家供应军火的数额

(1961—1971年)

单位：亿美元

	总 值	其 中			
		美 国	苏 联	法 国	英 国
阿尔及利亚	3.11	少量	2.86	0.08	0.02
埃 及	21.97	少量	20.80	—	—
伊 朗	10.91	7.33	2.35	0.02	0.69
伊 拉 克	7.60	0.14	6.32	0.05	0.20
以 色 列	9.36	6.94	—	0.96	0.68
约 旦	2.89	2.21	—	0.03	0.47
科 威 特	0.46	0.02	少量	—	0.38
黎 巴 嫩	0.70	0.06	0.02	0.54	0.03
利 比 亚	2.10	0.50	0.60	0.47	0.42
摩 洛 哥	1.25	0.50	0.10	0.29	少量
沙特阿拉伯	3.22	1.72	—	0.26	0.84
叙 利 亚	4.43	—	3.88	—	—
突 尼 斯	0.46	0.34	—	0.07	0.01
阿拉伯也门共和国	0.86	少量	0.77	—	—
也门民主人民共和国	0.17	—	0.15	—	0.01
总 计	69.49	19.76	37.85	2.77	3.75
各军火供应国所占%	100.00	28.44	54.47	3.99	5.40

资料来源：〔英〕《1974—1975年中东与北非年鉴》第98页。

苏修对埃及的军事“援助”

	概 况	资 料 来 源
经 过	<p>由于中东的重要战略地位和丰富的石油资源，苏修一直把它作为向第三世界扩张、同美帝争夺世界霸权的重要目标。军事“援助”是苏修对埃及进行渗透、控制和掠夺的重要手段。</p> <p>1955年9月苏修通过捷克向埃及出售武器。1956年苏伊士战争爆发后，苏趁机向埃及大规模运送军火，逐步取代西方国家，成为埃及重武器的主要供应者。1957年后几乎垄断了埃及的武器供应。</p> <p>苏修曾企图利用对埃及的军“援”作为同西方帝国主义大国进行肮脏政治交易的筹码，搞所谓中东“普遍军火禁运”，致使苏埃关系一度趋于紧张。60年代初苏修又利用埃及和以色列军事冲突加剧的形势，向埃及运送大批武器。1967年“6·5”战争后，更出现了苏修向埃及提供军“援”的高潮。</p> <p>1971年埃及被迫与苏签订“友好合作条约”，苏修军事装备和军事人员随之大量涌入，进一步加强对埃及的控制和掠夺。苏修为了维持“不战不和”的局面，千方百计地阻挠埃及收复失地的正义斗争，迫使埃及于1972年7月宣布驱逐苏修军事顾问和接管在埃及领土上建立的一切军事设施和装备。</p> <p>1973年十月战争中苏修表演了假支持真出卖的丑剧，战后又以停供武器和逼索军事债务为手段，对埃施加强大压力。埃及忍无可忍，终于在1976年3月15日主动废除埃苏“友好合作条约”。埃及总统谋求武器来源多样化，美帝趁机插手。1975年3月基辛格访问中东各国，美国政府同意取消对埃军火禁运，向埃及出售第一批C-130军用运输机6架。</p>	<p>〔美〕麦克兰：《苏联和中东国家的关系》1973年第120页。</p> <p>〔瑞典〕斯德哥尔摩国际和平研究所：《对第三世界的军火贸易》1971年第507页。</p> <p>〔美〕《纽约时报》1976年2月8日。</p>
军“援”数额	<p>多年来埃及一直是苏修给予第三世界军“援”最多的国家。据西方估算，1955—1972年苏对埃军“援”数额达26.85亿美元，占苏修对第三世界军“援”总额31.7%。</p> <p>苏修供应军火主要按长期贷款形式提供，并勒索</p>	<p>〔美〕《苏联七十年代经济展望》1973年。</p>

	概 况	资 料 来 源
	<p>利息，有时还要求用硬通货付现款。除现金购买及已偿清者外，埃及现在军事方面欠苏的债务有人估计约为40亿美元。有的估计则超过此数。</p>	<p>〔美〕美联社莫斯科1976年3月27日电。</p>
<p>实行政治、军事控制，侵犯埃及主权</p>	<p>1.通过对苏“援”军事装备及其弹药、零件的供应和使用监督，粗暴干涉埃及内政：长期卡住“进攻性武器”不给，阻挠埃及收复失地。</p> <p>十月战争前，苏修强制规定：只有在以色列再度发动突然袭击的情况下，才可以使用苏联供应的武器，以维持苏美都需要的“不战不和”局面，使埃及不能用以收复失地。</p> <p>埃及《金字塔报》主编库杜斯在一篇文章中指出：“苏联坚持主张：供给埃及武器应该限制在确保（埃及）继续失败的限度之内。”“由于1967年的失败，埃及亟需苏联支持，而屈从到了危及其自己独立的程度……以致使得他们对选择各部部长和各个战区的高级官员都握有发言权。”</p> <p>十月战争爆发后，苏修兜售“政治解决”，柯西金并亲自赴开罗压埃及停火。</p> <p>埃及总统萨达特愤怒地揭露说：“苏联人拒不给我们武器……由于他们拒不提供武器零件和检修飞机发动机的手段，我现有的全部武器在一年、最长在一年半之内就会变成一堆废铁。”“如果我们不去向苏联人下跪乞怜，他们就这样施加经济压力和军事压力。但是我是绝不会下跪的。我只对上帝跪拜。”“我们要求印度向我们提供零件。他们说，他们得要求莫斯科许可。这就花了四个月的时间。后来印度人答复了，对我们说，俄国人说不行。”</p> <p>2.大批军事“顾问”操纵埃及军队的训练和作战指挥：</p> <p>派遣大批军事“专家”、“顾问”，负责协助“训练埃及军事人员掌握苏联供应的军事装备。”苏在埃及部署了12,000—15,000名导弹部队，派遣了4,000—5,000名军事“顾问”，还有约200名空军驾驶员在埃及值勤。</p>	<p>〔美〕《资本主义是怎样在苏联复辟的》1975年中译本第180页。</p> <p>〔埃及〕《金字塔报》1975年9月19日。</p> <p>〔美〕合众国际社开罗1976年3月14日电。萨达特总统向人民议会提出废除埃苏条约时的讲话。</p> <p>〔英〕伦敦国际战略研究所：《1970年研究报告》。</p>

	概 况	资 料 来 源
	<p>苏修军事顾问渗入埃及军事基层单位，重要作战命令须得同级苏修“顾问”同意才能生效。苏修“顾问”和驻军指挥机关，实际上形成与埃及总参谋部平行的司令部。</p> <p>埃及被迫驱逐苏修军事“专家”、“顾问”后，苏修千方百计企图迫使埃同意其“专家”、“顾问”卷土重来。十月战争期间曾利用军火供应及逼债施加压力，为埃及所拒绝。1975年2月埃及向苏要求供应米格25式飞机，遭苏拒绝。据报道：“埃及拒绝接受苏军事技术人员来操纵埃及所要求得到的武器，是莫斯科不愿提供埃及所要求的先进武器的原因。”</p> <p>3.索取军事基地，形成“国中之国”：</p> <p>苏修军队在埃及控制着几十个萨姆导弹发射场和阿斯旺、坦苏拉等6个空军基地，塞得港、亚历山大港、马特鲁港设施，也不得不向苏修开放。苏修把军事基地和设施划为禁区，埃及军官和最高领导都不能随意进入，成为“国中之国”。更有甚者，苏修竟公然要求在亚历山大港的海军指挥中心驻地上空升起苏联合国旗。</p> <p>苏修还利用埃及空军基地执行间谍任务，飞机在中东及地中海许多地区上空飞行，它“主要关心的是（美国）第六舰队的行动，对以色列的监视，仅仅是偶尔进行的。”</p> <p>埃及废除埃苏“友好合作条约”后，随着也取消了向苏舰队提供海军设施的协议，命令苏于条约废除后一个月内离港。1976年4月15日午夜，5艘苏舰悄悄离开了亚历山大港。</p>	<p>〔美〕《纽约时报》 1975年2月20日。</p> <p>〔英〕《每日电讯报》 1975年1月13日。</p>
<p>掠夺物资，勒索逼债，充分暴露出军火商狰狞面目</p>	<p>1.掠夺传统出口物资：</p> <p>苏修向埃及推销剩余及过时武器，利用埃及偿债，搜购该国传统商品，特别是埃及特产的长绒棉花。从1960—73年，苏修通过贸易从埃及榨取了各种物资1,100万吨，价值10亿多埃镑，其中仅棉花一项即达5.69亿埃镑，苏修还转手倒卖，牟取暴利。</p> <p>近年来苏修越来越穷凶极恶地通过贸易途径，勒</p>	<p>〔埃及〕《金字塔经济人》1975年4月1日。</p> <p>《人民日报》1976年</p>

	概 况	资 料 来 源
	<p>索埃及的出口商品抵债；1974年、1975年分别榨取了9,000万埃镑和1亿埃镑。</p> <p>2. 乘人之危，高价勒索现汇：</p> <p>十月战争中，苏修乘人之危，迫使埃及对它所供应的武器按高价支付现汇。“最令人吃惊的是：苏联人要求现款支付他们向埃及和叙利亚提供的武器。”“俄国不仅要求对其所出售的武器支付现款，而且在战争最激烈的时候，还提高武器的价格。”“苏联对出售军火深感兴趣，不仅是为了政治渗透，而且也是为了赚钱以满足它进口西方技术和粮食的巨大需要。”</p> <p>苏修在十月战争前后，从向埃、叙(利亚)出售军火中一共攫取了20—40亿美元。据西方报刊报道，由于苏方坚持要用硬通货付款，不得不由几个阿拉伯石油出口国替埃、叙——“前沿国家”提供美元。苏修把这些勒索来的美元抛到欧洲美元市场，贷给欧洲国家和发展中国家，利率高达10%，甚至还要高些。</p> <p>3. 逼债索利，无比狠毒：</p> <p>随着军火买卖不断扩大，埃及欠苏债务也日益增加，财政极为困难。虽然如此，埃及仍以相当多的出口物资和旅游收入偿还了一部分债务本息。但苏修却始终“不愿给埃及以能喘口气的宽限期。”</p> <p>十月战争中正当埃及人民浴血牺牲时，苏修却硬从埃及榨取了8,000万美元的债款利息。1973年12月正当埃及处于困难关头，苏修头目又给萨达特总统去信，要求偿付所欠2,210万卢布(合2,980万美元)军事贷款利息尾数。1974年、1975年不顾埃及人民困难，又掠取了埃及大量贸易顺差。</p> <p>1975年7月埃及财政部长伊斯梅尔赴苏谈判债务问题，苏修要埃每年拿出4亿美元偿债，埃及要求给予宽限期，苏不仅迟迟不予答理，反诬埃及要把自己的条件“强加于人”，致使谈判毫无结果。同年11—12月又在开罗继续谈判，苏修对埃提出的给予10年宽限期、以后分30年偿还、免除债务利息的要求，以“无此先例”为借口，断然拒绝。</p>	<p>3月3日。</p> <p>〔法〕《战斗报》1973年10月25日。</p> <p>〔法〕《世界报》1974年4月18日。</p> <p>〔美〕《纽约时报》1973年10月22日。</p> <p>〔美〕《资本主义是怎样在苏联复辟的》1975年中译本第181页。</p> <p>新华社1975年8月13日、12月16日电。</p>

3. “合营企业”是苏修对外掠夺的新形式

近年来，苏修在对外扩张活动中，除了通过“援助”贷款输出资本以外，还效法西方垄断资本在国外设立跨国企业的经营方式，在发展中国家加速开办了一批“合营企业”（又称“联合企业”或“合股公司”）。这是苏修对外直接投资，推销陈旧机器设备，掠夺所在国资源，剥削廉价劳动力，攫取高额利润，加紧进行经济渗透和政治控制，同美帝争夺世界霸权的一种新形式。这种企业名为“合营”，实际上主要是苏修出钱、出设备，利用别国的原料和劳动力开设的资本主义企业，是西方跨国公司的翻版。

从60年代中期开始，苏修用直接入股投资的方式，在发展中国家开办“合营企业”；70年代以后，其数目迅速增加。据不完全统计，苏修已在十几个发展中国家开办了这类企业；仅1974年就开办了5家^①。这些“合营企业”的经营范围，起初主要是贸易方面（推销汽车、拖拉机、柴油机和为推销服务的维修、技术训练等业务），随后扩大到运输、采矿、渔业和加工工业等经济部门。苏修通过控制股权和利用以生产设备和运输工具作为企业投资的有利地位，掌握“合营企业”的经营管理大权，使这些企业的产品首先满足苏修自己的需要。在这些企业中，当地的工人劳动繁重，工资很低，而苏修官僚垄断资本则按股分红，坐地分赃。苏修自己供认，在发展中国家搞这种“合营企业”，比起对外贷款及其利息的偿还能“得到更大的经济收益”。难怪苏修在其报刊上大造舆论：要把这种同发展中国家“合作的新形式”，“越来越坚定地”“提到首位”^②。这反映了苏修对外扩张的一种新动向。

① 还有2家正在谈判，准备成立。

② 〔苏〕《共产党人》1973年第8期第46页。

在发展中国建立的“合营企业”

	建立日期	资本额和股权	主要经营活动	资料来源
苏摩合股公司	1966年12月	苏联同摩洛哥一家私营公司合股建立的企业。资本额为30万美元,双方股份各占一半。苏方任总经理和财政顾问,摩方任董事长。	在摩推销苏制机器、工业设备、拖拉机、汽车、备件和汽车库设备,并采购摩的商品。	〔苏〕《社会主义国家和发展中国家经济合作的新趋向》1970年第169页。 〔苏〕《对外贸易》1968年第11期第35页。
苏尼合股公司 (即西非汽车工程公司)	1967年	苏联同尼日利亚私营合股创办的企业,总公司在尼日利亚首都拉各斯,在伊巴丹、卓斯等尼日利亚其他城市还设有分公司。初建时,苏方股份占60%,尼方股份占40%。苏方任董事长,并控制了企业的财务大权。	销售伏尔加牌、莫斯科牌轿车,嘎斯牌、吉尔牌、玛斯牌各种载重汽车及拉达牌小轿车。	〔苏〕《对外贸易》1974年第6期第20页;1973年第5期第51页。
苏埃贸易有限公司	1967年	苏联同埃塞俄比亚的密立亚列斯·巴巴非力普有限公司共同建立的“合营企业”。资本额为50万欧元。苏方任总经理,并拥有51%的企业股票。近年来,苏投资不断增加,埃方所占股份的比重则日趋缩小。	进口苏制工业机器、拖拉机、电气设备、轿车、卡车及自行车等,向苏出口咖啡、油料作物、皮料和其他商品。 远洋运输。	〔苏〕《社会主义国家和发展中国家经济合作的新趋向》1970年第164页。
新苏合营航运公司 苏巴合营开采的沥青片岩矿	1968年 1969年	苏联同新加坡合股经营的公司。货轮由苏提供,董事长由苏担任。 苏联同巴西西罗查斯·贝图米诺工业公司合股经营的企业。苏已投资25,000万美元。	开采圣保罗州帕拉伊巴河谷的沥青片岩矿。	〔挪威〕《日报》1973年3月18日。

	建立日期	资本额和股权	主要经营活动	资料来源
苏新合营钟表厂	1970年	苏联同新加坡联合投资建立的企业。资本额为数百万新加坡币。苏方提供该厂的机器设备。		〔苏〕《真理报》1970年8月9日。
苏新合营工具厂 苏伊合营运输股份 公司	1971年11月	苏联同新加坡合股创办的企业。 苏联同伊朗合股建立的企业，双方各占股份50%。	两国之间的运输。	同上。 〔苏〕《对外贸易—和平和互利的工具》1973年第35页。
派塔渔业联合企业	1973年1月	苏联同秘鲁、日本联合经营的企业。秘渔业部和佩佩斯卡渔业公司投资3,630万美元，日本查尔佩斯卡渔业公司投资586万美元，苏投资180万美元。根据协定，苏为该企业发展港口、鳕鱼加工厂和冷冻厂。	渔业产品加工。	新华社利马1973年1月30日电； 〔秘鲁〕《快报》1973年3月18日。
苏摩渔业联合公司	1973年6月	苏联同摩洛哥合股经营的公司。该公司租用苏渔船。	开发摩洛哥的渔业资源，在国际市场上销售渔产品。	法新社拉巴特1973年6月14日电。
泰新苏航运公司	1974年1月	苏联同新加坡的航运公司及泰国披尼父子公司联合投资经营的公司。公司资本为200万铢，苏联和新加坡占49%，泰国占51%，董事长由泰方担任。	经营曼谷到欧洲、地中海和美国的太平洋沿岸三条航线。	〔泰国〕《民族报》1974年1月29日。
苏索渔业公司	1974年4月	苏联同索马里合股建立的公司。苏提供11艘渔船，每艘船有32名索马里工人。		新华社摩加迪沙1974年4月27日电、8月8日电。

	建立日期	资本额和股权	主要经营活动	资料来源
苏阿联合公司	1974年4月	由苏联的全苏动力机器出口联合公司同阿根廷的陶罗工程股份有限公司共同建立的“合股企业”。	为萨尔特格兰德水电站供应涡轮机组。	新华社联合国1974年8月6日电。
苏伊合营渔业公司	1974年5月	苏联同伊拉克建立的“合营公司”。资本额为1,000万第纳尔,苏拥有49%的股份,并任经理。	捕捞阿拉伯湾和远洋鱼类。	
苏阿合营渔业公司	1974年5月	苏联同阿根廷将建立的“合股企业”。	拟在阿根廷建设渔港,并为阿“培训”渔业专家。	《利比亚世纪报》1974年5月31日。
苏利联合捕鱼公司	1974年5月	苏联同利比亚谈判要建立的“合营公司”。		美联社马尼拉1974年7月29日电。
非苏联合航运公司	1974年7月	苏联同菲律宾共同经营的“合股企业”。资本约为150万美元,菲占70%的股份,苏占30%的股份。公司租用苏联船只,并由苏方任经理。	苏方船只分别航行于太平洋航线、东南亚和西欧各港口之间。	
马利斯科公司	1975年6月	由全苏国际海运联合公司同新加坡海峡渔业公司共同投资建立的企业。注册资本本为1,200万元,双方各占50%的股份。总公司在新加坡。	以新加坡为中心进行海洋捕鱼,并在新加坡加工生产、出售。公司所获利润,大部分将再投资于新加坡。	〔新加坡〕《南洋商报》1975年6月20日。

4. 通过贸易,掠夺和剥削发展中国家

贸易是苏修对外扩张的重要渠道。苏联对发展中国家的贸易额从1955年的3.04亿卢布增至1974年的57.73亿卢布,在苏联对外贸易中的比重由原来的5.2%增至14.6%。1974年与苏联有贸易联系的发展中国家达73个,其中签有政府间贸易协定的国家有56个。

苏修对发展中国家的贸易,一向和它的对外“援助”紧密结合,贸易对象集中于主要受“援”国①。据估计,1960—1964年期间,苏修对发展中国家出口商品中,平均有44%是根据长期贷款协定提供的。进口商品中,据苏修自己透露,1964年有20%是属于发展中国家的偿债出口②。1973年这个比例已增至50%③。

苏修对发展中国家的贸易结构,和资本主义宗主国对殖民地附属国的情况一样,主要是推销机器设备和工业制成品④,掠夺农、矿初级产品⑤。值得注意的是:由于苏修疯狂扩军备战,国内消费品供应紧张,近年来从国外大量掠夺工业消费品,尤其是利用受“援”国偿债,从发展中国家进口工业消费品(棉纺织品及服装、皮鞋、地毯、家具、卷烟、酒、罐头食品、化妆品及洗涤剂),已成为苏修弥补国内供应不足的重要手段。1971年,工业制成品在苏修从印度、埃及、

① 例如1964年,苏修同发展中国家有贸易来往的达42国,但仅仅其中7国(印度、埃及、阿富汗、印尼、伊拉克、巴西、马来西亚)即占出口总额的2/3和进口总额的3/5以上。除了巴西(1966年才首次接受苏贷款8,500万美元)以外,都是接受苏“援”最多的国家。

② [美]罗伯特·沃尔特斯:《美苏援助对比分析》1970年第5章。

③ [苏]《1975年党积极分子手册》1974年第87页。

④ 机器设备经常占苏对发展中国家出口额的一半以上,其中成套设备从1961年以后比重越来越大,一般占30%以上,主要是由经济“援助”带动的。钢铁、木材、纸及纸浆、石油与石油制品等也有相当数量的出口。此外,在西方市场找不到销路的飞机、电子计算机、电子器材等,也力图向发展中国家打开销路。

⑤ 农产品如:棉花、大米、茶叶、黄麻、橡胶、羊毛、皮革、咖啡、烟草、植物油。矿产品如:有色金属、石油、天然气等。

伊朗进口的总值中，分别占45%、40%和25%^①。

苏修在同发展中国家的贸易中，利用不等价交换来剥削发展中国家。即使按照国际市场上工业发达国家和发展中国家关于工业制成品和初级产品贸易的价格指数估算，苏修仅在1960—1973年期间就从发展中国家剥削了数十亿美元^②。实际上，苏修对第三世界国家的不等价交换剥削额要比这个数字大得多，因为苏修惯于利用自己在双边协定中的有利地位，抬高出口商品价格，压低进口商品价格，进一步扩大工业制成品和初级产品价格的剪刀差。按这个情况估算，苏修同期对发展中国家的不等价交换剥削额就高达111亿美元。

目前苏修正通过订立长期采购商品合同的形式，将不等价交换固定化，还利用“生产合作”的方式，高价推销机器设备和确保低价原料及工业消费品进口。在发展中国家反霸权斗争中，苏修站在原料掠夺者的立场上，以“兼顾消费国利益”为名，破坏第三世界国家维护本国资源权益的正义斗争。

① 主要为工业消费品。其它如汽车用蓄电池、电缆、钢铁等，也有相当数量的进口。
〔美〕坦斯基：《苏联对外援助的范围、方向和趋势》（1973年）第7节。

② 发展中国家包括古巴、蒙古、南斯拉夫等国在内。

对发展中国家的贸易额

单位: 亿卢布

	1955	1960	1965	1970	1971	1972	1973	1974	1974年比 1955年增 长的倍数
对发展中国家的贸易额	3.04	7.85	17.45	29.81	30.96	33.58	46.75	57.73	17.99
出口额	1.28	3.04	10.10	18.36	18.29	20.08	29.37	33.89	
进口额	1.76	4.81	7.34	11.46	12.71	13.50	17.39	23.84	
其中:									
印 进出口总计	0.11	1.04	3.63	3.65	3.72	4.57	5.89	6.16	55.00
出口额	0.07	0.42	1.94	1.22	1.16	1.39	2.23	2.69	
进口额	0.04	0.62	1.69	2.43	2.56	3.19	3.66	3.46	
埃 进出口总计	0.24	1.72	3.35	6.06	6.44	5.14	5.41	7.28	29.33
出口额	0.10	0.63	1.88	3.27	3.43	2.66	2.77	3.01	
进口额	0.14	1.09	1.47	2.80	3.01	2.48	2.64	4.27	
伊 进出口总计	0.003	0.21	0.30	0.64	1.05	1.52	3.32	4.53	1,509.00
出口额	—	0.18	0.27	0.59	0.99	0.90	1.42	1.82	
进口额	0.003	0.03	0.03	0.04	0.06	0.62	1.91	2.71	
伊 进出口总计	0.37	0.33	0.30	2.31	2.39	2.30	2.77	4.96	12.41
出口额	0.20	0.16	0.14	1.69	1.39	0.96	1.37	2.66	
进口额	0.17	0.17	0.16	0.62	1.00	1.34	1.40	2.30	
阿 进出口总计	0.01	0.02	0.17	1.18	1.22	1.15	1.17	1.72	171.00
出口额	0.01	0.02	0.14	0.63	0.53	0.56	0.65	1.10	
进口额	—	—	0.03	0.56	0.69	0.59	0.52	0.61	
叙 进出口总计	0.003	0.17	0.28	0.59	0.78	1.12	1.19	1.72	572.33
出口额	0.003	0.10	0.11	0.42	0.52	0.59	0.72	0.70	
进口额	—	0.07	0.17	0.17	0.26	0.54	0.47	1.02	

	1955	1960	1965	1970	1971	1972	1973	1974	1974年比 1955年增 长的倍数
土 进出口总计	0.11	0.12	0.32	0.83	1.02	1.45	1.33	1.29	10.73
耳 出口额	0.07	0.07	0.15	0.56	0.68	1.11	0.94	0.72	
其 进口额	0.05	0.05	0.17	0.27	0.34	0.34	0.39	0.57	
阿 进出口总计	0.22	0.44	0.65	0.67	0.80	0.69	0.70	1.22	4.55
富 出口额	0.12	0.29	0.46	0.36	0.45	0.38	0.34	0.62	
汗 进口额	0.10	0.15	0.18	0.31	0.35	0.31	0.36	0.61	
巴 进出口总计	0.003	0.06	0.16	0.60	0.61	0.36	0.36	0.55	182.33
基 出口额	0.003	0.02	0.12	0.32	0.26	0.18	0.13	0.30	
斯 进口额	—	0.04	0.04	0.28	0.35	0.19	0.24	0.25	
坦 进出口总计	0.20	1.02	1.01	1.13	0.79	0.59	0.98	1.89	8.45
马 出口额	—	—	—	0.02	0.02	0.01	0.01	0.01	
来 进口额	0.20	1.00	1.01	1.11	0.78	0.58	0.97	1.88	
西 进出口总计	0.03	0.09	0.18	0.50	0.47	0.55	0.54	0.87	28.00
摩 出口额	0.01	0.05	0.08	0.33	0.28	0.32	0.28	0.54	
洛 进口额	0.02	0.04	0.10	0.18	0.19	0.24	0.26	0.33	
哥 进出口总计	0.02	0.23	0.54	0.23	0.44	0.73	1.26	2.02	100.00
巴 出口额	—	0.14	0.25	0.02	0.02	0.07	0.09	0.90	
西 进口额	0.02	0.08	0.30	0.21	0.42	0.66	1.17	1.12	

注：因四舍五入，某些进出口总计与进口、出口额之和略有差异。

资料来源：〔苏〕《1918—1966年苏联对外贸易统计汇编》第64—69页；〔苏〕《苏联对外贸易统计概览》1961年第10—12页；1966年第12—15页；1971年第11—15页；1973年第11—15页；1974年第14—17页。

	1955	1960	1965	1970	1971	1972	1973	1974
发展中国家所占比重	12.0	13.5	13.1	12.9	14.9	14.6
其中:								
阿尔及利亚	0.5	0.5	0.4	0.4	0.4
阿富汗	0.4	0.4	0.4	0.3	0.3	0.3	0.2	0.3
巴西	—	0.2	0.4	0.1	0.2	0.3	0.4	0.5
埃及	0.4	1.7	...	2.7	2.7	2.0	1.7	1.8
印度	0.2	1.0	2.5	1.7	1.6	1.7	1.9	1.6
伊拉克	—	0.2		0.3	0.4	0.6	1.1	1.1
伊朗	0.6	0.3	...	1.0	1.0	0.9	0.9	1.3
马来西亚	0.3	1.0	0.7	0.5	0.3	0.2	0.3	0.5
巴基斯坦	0.3	0.3			...
叙利亚	—	0.2	...	0.3	0.3	0.4	0.4	0.4
土耳其	0.4	0.4	0.6	0.4	0.3

资料来源：〔苏〕《1918—66年苏联对外贸易统计汇编》第70—71页。〔苏〕《苏联对外贸易统计概览》1966年第16页；1971年第16页；1972年第16页；1973年第16页；1974年第18页。

对发展中国家出口的商品结构

单位: 亿美元

	出口额及所占比重											
	1960	1961	1962	1963	1964	1965	1966	1967	1968	1969	1970	1971
出口合计	3.35	4.98	5.60	7.25	7.75	9.11	8.86	9.63	9.48	11.69	12.92	13.80
%	100.00	100.00	100.00	100.00	100.00	100.00	100.00	100.00	100.00	100.00	100.00	100.00
其中:												
机器与设备	1.25	2.36	2.86	3.61	4.63	4.72	4.26	4.48	4.80	6.36	6.84	6.94
%	37.31	47.39	51.07	49.79	59.74	51.81	48.03	46.52	50.63	54.41	52.94	50.29
成套设备	0.69	1.39	1.83	2.21	2.97	2.84	2.45	2.74	2.93	3.97	4.03	...
%	20.60	27.91	32.68	30.48	38.32	31.18	27.65	28.45	30.91	33.96	4.49	...
运输设备	0.22	0.62	0.57	0.72	0.90	1.03	1.00	1.04	1.18	1.41	0.79	1.09
%	6.57	12.45	10.18	9.93	11.61	11.31	11.29	10.80	12.45	12.06	6.12	7.90
石油与石油制品	0.54	0.61	0.57	0.74	0.91	1.32	1.21	0.94	0.80	0.80	1.58	2.23
%	16.12	12.25	10.18	10.21	11.74	14.49	13.66	9.76	8.44	6.84	12.23	16.16
黑色金属轧材	0.26	0.25	0.33	0.25	0.34	0.43	0.46	0.43	0.51	0.64	0.87	0.73
%	7.76	5.02	5.89	3.45	4.39	4.72	5.19	4.47	5.38	5.48	6.73	5.29
木材与木材制品	0.38	0.37	0.34	0.36	0.40	0.54	0.62	0.49	0.51	0.56	0.69	0.75
%	11.34	7.43	6.07	4.97	5.16	5.93	7.00	5.09	5.38	4.79	5.34	5.44
粮食	0.35	0.47	0.69	0.98	0.44	0.64	0.74	1.86	1.17	1.38	0.98	1.43
%	10.45	9.44	12.32	15.52	5.68	7.03	8.35	19.32	12.34	11.81	7.59	10.36
未列名商品	0.13	0.38	0.18	0.69	0.31	0.54	0.63	0.43	0.66	0.89	1.61	1.68
%	3.88	7.63	3.21	9.52	4.00	5.93	7.11	4.47	6.96	7.61	12.46	12.17

资料来源: [美]《七十年代苏联经济展望》1973年版第711页。

从发展中国家进口的商品结构

单位: 亿美元

	进 口 额 及 所 占 比 重											
	1960	1961	1962	1963	1964	1965	1966	1967	1968	1969	1970	1971
进口合计	5.64	5.79	6.04	6.65	6.54	8.45	9.04	8.05	8.85	11.19	12.99	14.10
%	100.00	100.00	100.00	100.00	100.00	100.00	100.00	100.00	100.00	100.00	100.00	100.00
其中:												
棉 纤 维	1.46	1.22	1.12	1.68	1.17	1.62	1.40	1.13	1.19	1.49	2.50	2.53
%	25.89	21.07	18.54	25.26	17.89	19.17	15.49	14.04	13.45	13.32	19.25	17.91
天 然 橡 胶	1.52	2.25	2.06	1.63	0.93	1.37	1.52	1.19	1.16	1.42	1.41	0.97
%	26.95	38.86	34.11	24.51	14.22	16.21	16.81	14.78	13.11	12.69	10.86	6.87
粮 食	1.11	0.95	1.30	1.47	2.16	2.87	3.05	2.66	3.23	4.33	4.09	4.64
%	19.68	16.41	21.52	22.17	33.03	33.96	33.74	33.04	36.50	38.70	31.49	32.84
有 色 金 属	0.33	0.20	0.24	0.20	0.13	0.12	0.15	0.06	0.04	0.09	0.11	0.07
%	5.85	3.45	3.97	3.01	1.99	1.42	1.66	0.75	0.45	0.80	0.85	0.50
未 列 名 商 品	0.01	0.01	0.01	0.02	0.08	0.04	0.05	0.07	0.08	0.13	0.06	0.27
%	0.18	0.17	0.17	0.30	1.22	0.47	0.55	0.87	0.90	1.16	0.46	1.91

资料来源: [美]《七十年代苏联经济展望》1973年版第711页。

	1970	1971	1972	1973	1974
总 计	60,370.0	61,960.0	66,680.0	71,920.0	68,300.0
其中: 伊 朗	14,318.0	10,787.3	7,441.2	10,964.3	16,711.0
埃 及	14,803.0	15,401.9	12,905.5	16,087.9	12,681.0
伊 拉 克	2,962.9	5,770.0	5,991.5	7,128.4	9,703.0
印 度	7,894.2	6,090.2	7,878.7	7,578.7	8,295.0
叙 利 亚	3,002.5	4,123.4	4,732.0	5,555.1	3,694.0
土 耳 其	3,899.8	5,777.2	9,685.1	7,719.0	2,988.0
阿尔及利亚	3,189.5	1,264.8	2,540.0	2,689.6	2,893.0
阿 富 汗	1,775.2	2,449.8	2,375.9	2,036.1	1,563.0
巴 基 斯 坦	2,067.8	1,746.5	1,217.8	812.0	998.0
索 马 里	84.4	230.8	838.8	809.1	921.0
几 内 亚	507.3	2,167.2	3,583.8	3,358.9	767.0
摩 洛 哥	1,583.1	1,155.7	762.7	276.6	357.0
苏 丹	1,618.9	740.8	1,511.2	166.8	126.0
科 威 特	528.8	1,241.9	1,116.2	455.4	108.0

资料来源:〔苏〕《苏联对外贸易统计概览》1971年、1972年、1973年、1974年;〔苏〕《对外贸易》1974年第6期第51页;1975年第6期第51页。

	1960	1965	1970	1971	1972	1973	1973年为1960 年的百分数 (%)
原 油			250	280	780	1,320	—
棉 花	14.42	17.80	24.70	23.52	15.72	12.08	83.7
原 糖					42.70	80.60	—
天然橡胶	18.29	27.12	31.65	24.61	23.11	27.45	150.1
天然气(亿立方米)			26	81	110	114	—
羊 毛	1.71	1.98	2.56	2.84	2.42	3.05	178.4
可 可 豆	5.96	8.79	9.99	13.83	13.20	11.91	199.8
小 原 皮(万件)	1,700	1,690	2,660	21.80	2,140	2,590	152.4
腰 果	0.55	1.28	2.00	1.53	2.31	2.56	465.5
桔 子	2.45	9.55	19.80	22.94	26.86	26.35	1,075.5
茶 叶	1.17	3.39	2.83	4.09	4.54	3.51	300.0
烟 草	0.44	3.25	1.21	1.97	3.52	2.65	602.3
咖 啡	1.80	2.95	4.15	4.30	4.18	3.18	176.7
饼渣和豆粕		8.84	9.94	9.25	12.64	10.59	—
大 米	5.02	18.46	24.33	22.33	19.19	5.66	112.7
黄 麻	1.59	2.15	4.12	2.28	3.51	2.66	167.3

资料来源：〔苏〕《对外贸易》1974年第9期第40页。

从发展中国家进口的制成品和半成品数量

	1960	1965	1970	1971	1972	1973
汽车用蓄电池(万件)	—	—	2.34	5.74	4.30	4.89
电 缆(万米)	—	—	28.0	50.8	79.7	60.5
生 铁(万吨)	—	—	—	—	9.8	30.35
钢 材(万吨)	—	—	19.73	21.5	13.25	7.36
锡 (万吨)	—	0.3	0.29	0.21	0.13	0.23
铜 (万吨)	4.92	—	—	—	0.8	0.6
棉 纱(万吨)	0.01	1.64	1.55	2.13	2.05	1.85
麻 袋(万个)	2,290	14,030	9,250	9,790	12,690	16,240
棉织品(万米)	—	3,450	9,060	9,540	10,040	8,870
包装用麻布(万米)	2,900	8,050	10,740	9,090	14,100	8,670
地 毯(万平方米)	1.43	—	24.54	50.66	65.38	66.07
可可油(万吨)	—	0.41	0.68	0.82	0.60	0.40
肉罐头(万吨)	—	—	0.06	0.30	0.40	0.13
葡萄干(万吨)	2.06	3.16	4.84	5.93	4.87	3.03
糖 酒(万公升)	—	—	143.0	646.0	1,064.0	1,077.0
名牌酒(万瓶)	—	—	—	—	1,770	2,950
葡萄酒(万吨)	—	—	49.72	50.92	49.94	39.26
香 烟(亿支)	—	—	1.0	15	14	10
皮 鞋(万双)	49.40	71.60	332.9	329.6	296.3	383.5
塑料鞋(万双)	—	—	292.0	225.4	628.6	556.7
胶 鞋(万双)	—	—	86.9	182.5	238.6	130.3
运动鞋(万双)	—	—	—	—	35.6	160.2
洗净剂(万吨)	—	—	2.46	3.0	3.97	2.29

资料来源：〔苏〕《对外贸易》1974年第9期第42页。

1973年从部分发展中国家进口原料所占的比重

	进口额 (亿卢布)	占苏联从发展中国家进口原料总额的%
印 度	2.198	17.2
伊 拉 克	1.864	14.6
埃 及	1.478	11.6
巴 西	0.993	7.8
伊 朗	0.984	7.7
马 来 西 亚	0.914	7.2
叙 利 亚	0.307	2.4
利 比 亚	0.304	2.4
阿 富 汗	0.288	2.3
尼 日 利 亚	0.287	2.3
加 纳	0.265	2.1
摩 洛 哥	0.249	2.1

资料来源：〔苏〕《对外贸易》1974年第9期第39页。

从发展中国家进口的农产品数量

单位：万吨

	数 额	1970	1971	1972	1973	1974	主要出口国家
棉 花	全苏进口总额	25.77	24.27	16.66	13.07	14.01	阿富汗、埃及、伊朗、巴基斯坦、叙利亚、苏丹
	从发展中国家进口额	24.71	24.19	15.72	12.08	12.84	
	所占比重(%)	95.9	99.7	94.4	92.4	91.7	
天然橡胶	全苏进口总额	31.65	24.61	23.11			印尼、马来西亚、斯里兰卡
	从发展中国家进口额	31.65	24.61	23.11			
	所占比重(%)	100.0	100.0	100.0			
黄 麻	全苏进口总额	4.20	2.28	3.58	2.81	2.00	印度、巴基斯坦、孟加拉
	从发展中国家进口额	4.12	2.28	3.51	2.66	1.90	
	所占比重(%)	98.1	100.0	98.1	94.7	95.0	
羊 毛	全苏进口总额	8.27	8.61	8.30	9.60	10.03	阿根廷、阿富汗、印度、巴基斯坦、叙利亚、乌拉圭
	从发展中国家进口额	2.56	2.92	2.42	3.05	2.89	
	所占比重(%)	31.0	33.9	29.2	31.8	28.8	
大 米	全苏进口总额	32.29	33.24	27.98	15.35	19.44	埃及、缅甸、巴基斯坦、巴西
	从发展中国家进口额	23.43	22.41	19.19	5.66	5.02	
	所占比重(%)	72.6	67.4	68.6	36.9	25.8	
咖 啡	全苏进口总额	4.15	4.30	4.21	3.20	4.67	巴西、印度、印尼、几内亚、肯尼亚、哥斯达黎加、坦桑尼亚、乌干达
	从发展中国家进口额	4.14	4.27	4.18	3.18	4.64	
	所占比重(%)	99.8	99.3	99.3	99.4	99.4	
可可豆	全苏进口总额	9.99	13.83	13.20	11.91	14.33	象牙海岸、巴西、加纳、尼日利亚、塞拉利昂、多哥、厄瓜多尔
	从发展中国家进口额	9.99	13.83	13.20	11.91	14.33	
	所占比重(%)	100.0	100.0	100.0	100.0	100.0	
植物油	全苏进口总额	6.46	6.41	6.05	5.81	2.86	
	从发展中国家进口额	5.56	6.16	4.02	0.93	1.84	
	所占比重(%)	86.1	96.1	66.5	16.0	64.3	
新鲜蔬菜	全苏进口总额	49.24	59.10	189.97	70.90	113.88	埃及
	从发展中国家进口额	3.30	4.99	4.23	4.65	6.13	
	所占比重(%)	6.7	8.4	2.2	6.6	5.4	
茶 叶	全苏进口总额	2.92	4.26	4.75	3.73	4.93	印度、斯里兰卡
	从发展中国家进口额	2.83	4.09	4.54	3.51	4.61	
	所占比重(%)	96.9	96.0	95.6	94.1	93.5	
柑 桔	全苏进口总额	31.48	32.73	40.19	37.78	45.84	埃及、塞浦路斯、摩洛哥、土耳其、阿尔及利亚
	从发展中国家进口额	20.29	24.10	28.63	28.63	31.43	
	所占比重(%)	64.5	73.6	71.2	75.8	68.6	

资料来源：〔苏〕《对外贸易》1970年第9期第55页；1971年第8期第50页；1972年第9期第55页；1973年第8期第47页；1974年第7期第54页；1975年第7期第53页。

发展中国家出口初级产品和工业发达国家出口工业制成品价格指数及其交换比价

1950年 = 100

	亚非拉发展中国家出口初级产品价格指数 (甲)	工业发达国家出口工业制成品价格指数 (乙)	交换比价 (甲)/(乙)	交换比价 (乙)/(甲)
1950	100	100	100	100
1951	119	119	100	100
1952	103	121	85	117
1953	98	116	84	118
1954	107	114	94	107
1955	100	115	87	115
1956	99	120	83	121
1957	100	121	83	121
1958	96	120	80	125
1959	92	126	73	137
1960	91	122	75	134
1961	88	123	72	140
1962	86	123	70	143
1963	89	123	72	138
1964	92	125	74	136
1965	91	128	71	141
1966	91	131	69	144
1967	89	132	67	148
1968	89	133	67	148
1969	93	136	68	146
1970	96	144	67	150
1971	102	153	67	150
1972	112	165	68	147

注：苏修自称，它和发展中国家的贸易基本上是按国际市场价格进行的。但现在国际市场上初级产品和工业制成品的价格对比，本身就包含着不等价交换的剥削关系，何况实际上苏修在同发展中国家的贸易中，商品价格比国际市场价格更不合理，也就是实行双重不等价交换剥削。这从后面的表格中可以看出。

资料来源：根据1972年联合国《国际贸易与发展统计手册》及联合国《统计月报》1973年12月号资料计算。

对发展中国家的不等价交换① (一)

单位: 亿美元

	出口工业制成品数额	进口初级产品数额	苏修对发展中国家不等价 交换剥削额 (估算)
1960	3.441	5.326	2.647
1961	5.704	8.976	4.794
1962	7.210	8.146	5.455
1963	8.465	8.586	5.790
1964	9.806	9.646	6.410
1965	10.387	12.117	7.521
1966	11.134	11.892	8.022
1967	11.238	11.699	8.384
1968	12.570	10.870	8.838
1969	13.665	12.305	9.580
1970	12.360	16.700	9.750
1971	14.770	15.750	10.860
1972	16.070	16.680	10.564
1973	20.980	25.280	9.109
1974	25.510	31.433②	3.476②
			(合计111.200)

注: ①由于苏联没有公布进出口商品价格指数, 这里除借用联合国公布的西方资本主义国家同发展中国家进行工业制成品和初级产品交换的价格指数 (1950年=100) 估算外, 再加上苏联进出口商品价格低于或高于上述国际市场价格而产生的不等价交换剥削额。据美国经济学教授詹姆斯·理查德·卡特《苏联对外援助净成本》一书估计, 苏修从发展中国家购买的初级产品价格一般比国际市场价格低10—15%, 向发展中国家出口的工业制成品价格比国际市场价格高20—25%。这里的估算, 系采取进口价格比国际市场价格低12%, 出口价格比国际市场价格高25%来计算的。

②不包括石油。

对发展中国家的不等价交换 (二)

——对发展中国家和西方工业发达国家出口、进口价格的对比

出 口 价 格			进 口 价 格		
	1958年	1965年		1958年	1965年
向发展中国家出口总值	3.25亿卢布	8.34亿卢布	从发展中国家进口总值	5.36亿卢布	9.46亿卢布
同时向西方工业发达国家出口的商品			由于进口商品质量差别大；从发展中国家和西方工业发达国家进口的同样商品又极少(不到总额3%)；苏联进口价格统计和发展中国家统计数字差别很大，故难以进行比较。		
种 数	43种	63种			
金 额	1.353亿卢布	2.249亿卢布			
比 重	34.7%	27.2%			
其中					
向发展中国家出口价格高于向西方工业发达国家出口价格的：	38种	53种	苏联从马来西亚购买橡胶(1955—68年)、从阿根廷购买小麦(1965—66年)所付价格比从同一国家购买同样商品的西方工业发达国家低8—3%。		
向发展中国家出口价格低于向西方工业发达国家出口价格的：	4种	10种	参考其它研究材料，估计：		
发展中国家付价高出西方工业发达国家付价的百分比：	14.9%	13.1%	苏联从发展中国家进口商品所付价格(根据双边贸易协定)比按世界市场价格买进这些商品应付的价格平均要低10—15%。		
其中对机器、设备和工业品付价高出西方工业发达国家付价的百分比：	32.6%	34.7%			
发展中国家购买苏修商品所付价格高于西方工业发达国家购买同样商品付价的百分比(估计)		15—25%			

资料来源：〔美〕詹姆斯·理查德·卡特：《苏联对外援助净成本》1971年第3章。

5. 对印度的经济掠夺

印度是苏修向南亚扩张和渗透的重点。它是苏修提供经“援”最多的国家。从1955—1969年底,苏修给印度的长期贷款共102.1亿卢比^①。在各国对印经“援”总额中,苏修虽只占7.6%,但由于集中于国营重工业部门,对印国民经济命脉控制程度很深。

苏“援”建设项目耗资大,成本高,周转慢,不少企业建成后连年亏本,产品同原有工业体系不能配合,以致产品滞销,成为包袱。

苏修“援”印的机器设备不仅技术设计和工艺落后,而且价格远较资本主义世界市场为高。据分析,苏联机器设备的价格,一般要贵15—20%^②。苏修通过派遣专家、垄断工程设计和设备、配件以及原材料的供应,对“援”建工程进行全面控制,常常使印度遭受很大损失。1973年2月印苏联合经济委员会讨论苏修继续“援助”印度第5个五年计划问题时,印度要求以后“援”建工程要尽可能由印自己设计,工程建设要充分利用印度本国资源,以抵制苏修的控制。此外,印度还转向西方求援,如要求美国石油财团投资协助印度石油勘探,要求日本帮助改进比莱钢厂生产流程以补救因苏修技术落后造成的生产成本高、经营连年亏损的恶果,苏修对此大为恼火。

对印度来说,苏修经“援”贷款条件十分苛刻。印度得到的贷款只能在苏购买机器设备和原材料,在价格上先受了一层损失;贷款偿还期短,一般要在货物运到后12年内偿清,每年负担很重;苏修利用所得卢比低价搜购印度的传统出口商品,节省了它的外汇支出,而印度则因向苏出口了许多原来可以到西方市场换取硬通货的商品,减少了外汇收入。如果传统出口商品仍不够偿债时,印度还得

① 达格里:《印苏经济关系研究》1971年第21页。截至1969年12月底止,苏“援”印总额为102.111亿卢比。

② 达塔尔:《1953—69年印度与苏联和东欧的经济关系》1972年第257页。

用苏修“援”建工厂^①产品还债。

在苏修“援助”的带动下，苏印贸易增长迅速，现在印度已成为苏修在发展中国家最大贸易“伙伴”之一。据估计，苏对印出口的17项商品中有12项价格高于向其他市场出口的商品价格^②。1971年美国中断对印“援助”后，过去印度急需的靠信贷方式自美国进口的重要工业原料、配件、化肥、新闻纸等，不得不仰赖苏修供应，使苏修又增加了勒索、掠夺的机会。尤其不平等的是：印苏贸易协定中关于“汇兑平价条款”的规定，单方面限定：如果卢比贬值，则苏输印货物就要相应涨价，但未规定印度出口到苏联的货物也可以调价，从而使印度单独承担卢比贬值的负担^③。

苏修利用债主的地位，迫使印度每年不得不尽量挤商品出口偿债。由于印度的大量原料被掠夺，使得它的一部分民族工业和手工业陷于危机之中。例如由于苏修大量搜购生牛羊皮，印度北方邦、旁遮普邦的大批制革、制鞋中小企业受到了严重的打击，纷纷破产，工人陷于失业困境。苏修甚至违反协议，把自印度进口的茶叶、胡椒粉、油籽饼、腰果、云母等商品向西方转口出售，套取外汇。虽经印度多次抗议，也未能使苏修停止这种国际投机商的无耻行径。

① 如比莱钢厂、马德拉斯医疗器械厂、杜加浦尔光学玻璃厂等。

② 印度《储备银行公报》1974年3月号。

③ 1966年6月6日卢比贬值后，印度对苏出口几乎陷于停顿，因印商不愿按原价向苏出口商品。经过艰难的讨价还价，新协定中苏出口商品按卢比价提升57.5%，而印出口商品仅提价47.5%。见彼得·塞尔：《莫斯科插手印度》1967年第131页。

手 法	内 容	资 料 来 源															
1. 投资基本工业，控制经济命脉	<p>苏修经“援”贷款99%为长期专项贷款，从1955—74年，苏“援”项目已达80个，完工投产55个。主要有炼钢厂2，铸钢厂2，重型机械厂8，炼油厂2，电站10，煤矿3，洗煤场1。苏“援”用途分配是：钢铁40.0%，石油天然气19.1%，动力18.1%，重型机械7.2%，采煤6.5%，重型电机4.9%，制药3.1%，其它1.1%。</p> <p>苏援企业产品占印全国产品比重：重型机器制造85%，重型电气设备60%，钢铁40%，石油产品35%，电力20%。</p> <p>对援“建”企业，苏修一手包办设计、施工、设备供应和生产管理。</p> <p>以苏修“援”建的最大冶金企业波卡罗钢厂为例，为了和美帝争夺印度，1964年迫不及待同意“援”建该厂。建厂总费用苏修提出的比美国艾利奥特与华格纳公司估计的高25%。第一期工程计划苏开始提出54亿卢比，后不断增加，由62.2亿卢比追加为67.1亿卢比，1970年3月，又增至76亿卢比，再加上进一步扩建，预计将增至111亿卢比，超过原来预算一倍以上。</p> <p>苏修和其它东欧国家“援”印建设的国营工业企业，建厂成本都普遍超过原来预算：比莱钢厂超过83.9%，重型电机厂超过67.7%，3家制药厂分别超过66%，58.3%和65%；只有3家炼油厂超过较少，分别为35.5%，11.6%和9%，原因是西方愿意提供和巴罗尼炼油厂产量相同而索价仅及一半的炼油厂，结果苏修的建厂费用就降低了。</p> <p>波卡罗钢厂第一期工程（产量170万吨）和近几年国外建成的设备相似的几家钢厂相比，生产成本要高得多：</p>	<p>[印]《经济时报》1974年8月16日。</p> <p>[印]达格里：《印苏经济关系研究》1971年第23页。塔斯社莫斯科1975年8月10日讯。</p> <p>达塔尔：《1953到1969年印度与苏联和东欧的经济关系》1972年第226—241页。</p>															
	<table border="1"> <thead> <tr> <th>厂 名</th> <th>完工日期</th> <th>开工年产量 (钢锭, 百万吨)</th> <th>总成本 (亿卢比/年)</th> <th>年单位成本 (卢比/吨)</th> </tr> </thead> <tbody> <tr> <td>福山钢厂</td> <td>1966</td> <td>1.50</td> <td>14.88</td> <td>992</td> </tr> <tr> <td>西班牙钢厂</td> <td>1962</td> <td>1.40</td> <td>16.38</td> <td>1,170</td> </tr> </tbody> </table>	厂 名	完工日期	开工年产量 (钢锭, 百万吨)	总成本 (亿卢比/年)	年单位成本 (卢比/吨)	福山钢厂	1966	1.50	14.88	992	西班牙钢厂	1962	1.40	16.38	1,170	<p>同上书，第226—229页。</p>
厂 名	完工日期	开工年产量 (钢锭, 百万吨)	总成本 (亿卢比/年)	年单位成本 (卢比/吨)													
福山钢厂	1966	1.50	14.88	992													
西班牙钢厂	1962	1.40	16.38	1,170													

手法	内容	资料来源
	<p>多兰多钢厂 1964 2.50 21.53 860</p> <p>敦刻尔克钢厂 1963 1.50 14.40 460</p> <p>波卡罗钢厂 苏计划第一期工程 1.70 48.60 2,860</p> <p>成本高的原因很多,主要是由于技术落后,设计只适应苏联的工艺和装备,阻挠使用印度国产设备,拒绝达斯图尔公司削减费用的建议,有的生产设备相互不配合,比例失调,生产能力闲置,妨碍引进新技术,使印度遭受很大损失。</p> <p>印政府在国会声明中承认:在苏援建的13个重大项目,就有10个是亏本的。</p> <p>据报道,一直亏本的29家印度官办企业中,有9家是苏援建的。</p>	<p>〔新加坡〕《星洲日报》1972年1月11日。</p> <p>〔印〕《民族前进》1974年4月27日。</p> <p>〔印〕《民族前进》1973年5月5日。</p>
2. “影子内阁” 一手控制	<p>以技术“援助”为名,派出大批“专家”,操纵工程设计、施工,排斥印度专家参加,甚至在苏“援”企业投产以后,苏修技术人员仍然非法把持生产管理和技术大权,形成“影子内阁”(如比莱钢厂建成多年,苏修还留下60人控制该厂生产)。波卡罗钢厂有苏修“专家”500余名,领取高额工资和津贴,享受种种特权。钢厂要支付苏修专家及其家属往返、休假等头等航空旅行费,提供小轿车,具有空气调节设备的办公室和住房,负担全部医药费。他们有单独的居住区,专用俱乐部和游泳池,非经允许任何“肮脏的棕色黑人”不得进入这些“俄国领地”。这些苏修“专家”的挥霍浪费,往往要消耗贷款的15—20%。</p>	
3. 债务沉重, 无理勒索	<p>贷款期短,装备运到后1年就要开始偿还,12年还清。由于欠苏债务越积越重,每年还本付息也越来越大。1970/71年度以后,印偿还苏“援”本息数已超过本年度得到的贷款,如1971/72年度前者(4.375亿美元)为后者(2.425亿美元)的1.8倍,此后两年更连续出现大幅度的资金“倒流”现象。</p>	

手法	内容	资料来源
4. 贵卖贱买，形成“隐蔽的高利贷”	<p>苏贷款规定用卢比偿还，并吹嘘说这是它对印度“无私援助”的表现，但1975年3—4月在德里举行的印苏财务会谈中，苏却利用印积欠巨额债务的机会，要求按苏修单方面将卢比贬值后的汇率，把未偿贷款升值38.5%。据印官方说，1974年底印欠苏贷款尚余35亿卢比，升值后将增加12.5亿卢比的负担（引用者按，应为13.475亿卢比）。正当印度因进口石油涨价和出口商品价格下跌而遭遇严重困难时，苏修却趁机勒索，引起印舆论的愤怒。</p> <p>苏修贷款表面上看利率较低，但它利用“援助”，加紧向印倾销机器设备等物资，一般占苏对印出口额60—70%。据印政府官员说，自苏进口机械设备价格有时比最便宜的来源高10—30%。同时苏修利用印偿还贷款搜购农副产品，对印传统出口商品黄麻制品、漆果、烟草、蓖麻油、油籽饼等所付价格均低于世界市场价格。至于一些付价较西方为高的出口商品则是由于质量高，以及向西方出口时低报价格逃税及运费因素等造成的。</p>	<p>[英]《舰队街信札》1975年5月22日。</p> <p>达塔尔，前引书，第172、176、192—197页。</p>
5. 掠夺新形式 层出不穷	<p>苏还利用对印贸易中的有利地位，蛮不讲理，敲诈勒索。1974年印度要求苏方供应苏修“援”建的重型电机厂某些急需的部件和原料，苏方竟趁机迫使印购买本来能自己生产的2套20万千瓦发电机。又如1974年苏趁印白报纸紧张，撕毁供货协议，削减供应，勒索高价，还声明“保留在合同期间随时单方面提价的权利”。</p> <p>苏修不以为贷款和贸易掠夺为满足，近年来，又效法西方跨国公司，企图和私人财团办所谓“合营企业”、“联合公司”。此外，还多次签订协定，由苏提供原料，由印代为加工，剥削印廉价劳动力。印不少工厂已成为专门为苏修服务的加工厂。苏修还进一步要把“经互会”搞的“国际分工”、“生产专业化”逐步套到印度脖子上来，1972年9月，印苏经济技术合作委员会成立后，苏阴谋将印的第5个五年计划和苏修的第9个五年计划“协调”起来，使印度经济逐渐纳入苏修轨道。</p>	<p>[印]《印度时报》1973年12月13日。</p> <p>香港《经济导报》1974年第38—39期。</p>

8091

对印度各个时期的经济“援助”额

单位：亿卢比

	贷 款		赠 款	
	协议额	支用额	协议额	支用额
到第一个五年计划期末 (1956年3月底)	10.20	—	—	—
第二个五年计划期间 (1956年4月—1961年3月)	50.25	11.79	0.18	0.18
第三个五年计划期间 (1961年4月—1966年3月)	15.83	32.64	0.44	0.44
1966—67年度	25.83	3.61	0.25	0.10
1967—68年度	—	4.64	0.08	0.11
1968年4月—1969年12月	—	—	—	—
合 计	102.11	52.68	0.95	0.83

资料来源：印度政府财政部经济司：《外国援助：1967—68年度》1969年第99页。

8092

各国对印度的经济“援助”额

(截至1971年3月各国协议提供额)

单位：亿美元

	贷 款	赠 款	农产品贷款	合 计	各国所占 比重(%)
世界银行和国际开发协会	23.71	—	—	23.71	13.0
美 国	43.67	3.82	44.00	91.49	50.2
苏 联	13.62	0.16	—	13.78①	7.6
西 德	12.60	0.28	—	12.88	7.1
英 国	12.76	0.16	—	12.92	7.1
日 本	4.78	0.01	—	4.79	2.6
其 他	15.52	7.16	—	22.68	12.4
合 计	126.66	11.59	44.00	182.25	100.0

注：① 系按1966年6月贬值后的新汇率(1美元=7.5卢比)统一折算。

资料来源：印度储备银行：《1970—71年度货币和财政报告》第58页。

对印度的“援”建项目①

单位：亿卢比

	协议 签订日期	贷款 金额	项 目	投资 合同额	截至1968年 3月31日已 使用额
比 莱 贷 款	1955.2.2	10.20	比莱钢厂	10.20	10.20
工业项目贷款	1957.11.9	9.38	1. 重型机械制造厂	2.55	2.46
			2. 采煤机械厂	1.57	1.51
			3. 光学玻璃项目	0.19	0.18
			4. 科尔巴采煤项目	0.84	0.82
			5. 内维里热电站	2.19	2.18
医药项目贷款	1959.5.29	1.50	医药项目	1.50	1.50
第三个五年计划项目					
第一期贷款	1959.9.12	28.12	1. 扩建比莱钢厂	9.53	9.03
			2. 扩建内维里热电厂	1.32	1.31
			3. 星若里电站	2.30	2.20
			4. 扩建重型机械制造厂	1.14	1.03
			5. 科塔精密仪器项目	0.35	0.25
			6. 扩建采煤机械厂	0.36	0.36
			7. 扩建科尔巴热电站	1.75	1.71
			8. 巴罗尼炼油厂	0.68	0.70
			9. 重型电机厂	2.38	1.54
			10. 石油和天然气勘探	5.20	5.09
				24.99	23.21

	协议 签订日期	贷款 金额	项 目	投资 合同额	截至1968年 3月31日已 使用额
巴罗尼贷款	1959.9.28	1.88	巴罗尼炼油厂	1.88	1.83
第三个五年计划项目					
第二期贷款	1961.2.21	9.38	1. 巴克拉水电站	0.92	0.92
			2. 科亚利炼油厂	1.27	1.27
			3. 卡塔尔洗煤厂	0.47	0.45
			4. 耐火材料厂	0.03	0.03
			5. 坎贝、安克尔斯瓦及其 他地区的石油勘探、开 采、生产	2.57	1.55
			6. 水泵和压缩机的生产— 技术经济报告的准备	0.03	—
				5.27	4.21
			补充项目		
			1. 巴克拉水电站第五单元 工程	0.16	0.14
			2. 喀拉拉精密仪器厂	0.05	0.01
			3. 扩建炼油厂：		
			(1) 巴罗尼	0.13	0.11
			(2) 科亚利	0.14	0.06
			4. 压缩机和水泵厂	0.04	0.04
			5. 铁道铸钢厂	0.02	0.02

	协议 签订日期	贷款 金额	项 目	投资 合同额	截至1968年 3月31日已 使用额
			6.比莱钢厂第六座高炉	0.74	0.39
			7.扩建内维里热电站（从 40万瓩到60万瓩）的图 纸等	0.04	0.01
				1.32	0.79
波卡罗贷款	1965.1.25	16.67	波卡罗钢厂	16.67	2.46
第四个五年计划 项目贷款	1966.12.10	25.00	1.下西勒卢水电站	0.28	—
			2.内维里热电站（40万瓩 到60万瓩）	1.39	1.34
				1.67	1.34
总 计		102.11		70.82	52.68

注：①贬值后的卢比。

资料来源：达塔尔：《1953—1969年印度同苏联和东欧国家的经济关系》英国剑桥大学
1972年版第37—39页。

8094

苏“援”企业在印度某些工业部门生产中所占比重

	%
冶金设备	80
火力和水力发电成套设备	60
石 油	50
石 油 产 品	30
钢	30
电 力	20

资料来源：〔苏〕《对外贸易》1974年第5期。

印度对苏贸易额

单位：亿卢比

	进 口 额	出 口 额	贸易顺差 (+) 或逆差 (-)①
1953—54	0.06	0.12	+0.06
1954—55	0.18	0.21	+0.03
1955—56	0.62	0.33	-0.29
1956—57	1.69	1.55	-0.14
1957—58	2.45	1.67	-0.78
1958—59	1.72	2.59	+0.87
1959—60	1.72	3.04	+1.32
1960—61	1.59	2.88	+1.29
1961—62	3.99	3.22	-0.77
1962—63	5.86	2.83	-2.04
1963—64	6.85	5.21	-1.64
1964—65	7.80	7.79	-0.01
1965—66	8.32	9.30	+0.98
1966—67	11.38	12.34	+0.96
1967—68	11.12	12.18	+1.06
1968—69	18.55	14.83	-3.72
1969—70	17.13	17.64	+0.50
1970—71	10.47	20.99	+10.52
1971—72	8.17	20.87	+12.70
1972—73	10.57	30.48	+19.90

注：①因四舍五入，顺、逆差与进、出口之差略有差异。

资料来源：〔印〕《印度金融》1974年5月25日。

印度对苏、美等国的出口贸易①

单位：亿卢比

	1951—52年度		1970—71年度	
	出口额	所占比重%	出口额	所占比重%
苏联	1.06	1.0	20.99	13.8
美国	20.52	18.6	20.68	13.7
日本	2.25	2.2	20.21	13.3
英国	29.61	26.8	17.00	11.2
埃及	1.01	0.9	5.53	3.6
总计（包括其他国家）	110.60	100.0	152.4	100.0

注：①出口价值中包括再出口。

资料来源：印度政府商业情报统计署：《印度对外贸易每月统计》，转引自孟买《商业周刊》1972年8月19日。

印度从苏、美等国的进口

单位：亿卢比

	1951—52年度		1970—71年度	
	进口额	所占比重%	进口额	所占比重%
苏联	0.22	0.1	10.47	6.4
美国	46.30	31.2	44.62	27.6
英国	25.58	17.2	12.60	7.9
加拿大	3.05	2.1	11.73	7.2
西德	4.50	3.0	10.69	6.6
总计（包括其他国家）	148.56	100.0	162.52	100.0

资料来源：印度政府商业情报统计署：《印度对外贸易每月统计》，转引自孟买《商业周刊》1972年8月19日。

对印度出口的商品结构

单位：万卢布

	1955	1960	1965	1970	1971	1972	1973	1974	1974年比 1960年增 长倍数
出口总额	660	4,240	19,350	12,230	11,630	13,850	22,280	26,940	5.4
其中：									
机器设备	27.6	2,274.2	13,011.9	7,894.2	6,090.2	7,878.7	7,578.7	8,295.1	2.7
石油及石油制品①	7.2	47.4	2,270.2	431.5	983.0	706.2	1,078.2	6,646.2	139.2
钢材	382.2	716.8	446.0	737.1	909.1	933.5	821.0	674.8	-6%
锌	23.9	116.8	259.0	341.6	364.1	515.6	791.3	1,459.5	11.5
化肥②	—	109.1	252.2	322.8	182.9	320.4	427.0	4,563.7	40.8
新闻纸	79.5	198.8	318.6	509.7	536.8	557.4	698.1	1,317.0	5.6

注：①1965年前称为“石油制品、合成液体燃料”。

②1965年前称为“氮肥”，1970年后为“氮肥”与“尿素”两项之和。

资料来源：〔苏〕《1918—66年苏联对外贸易汇编》第206—209页；

〔苏〕《苏联对外贸易统计概览》1971年第231—233页；1973年第230—232页；1974年第231—233页。

从印度进口的商品结构

8099

单位：万卢布

	1955	1960	1965	1970	1971	1972	1973	1974	1974年比 1960年增 长倍数
进口总额	400	6,160	16,940	24,260	55,580	31,870	36,000	34,610	4.6
其中：									
茶叶	—	1,585.5	3,630.5	2,428.2	3,970.4	4,290.9	3,326.2	4,797.6	2.0
腰果	—	531.9	1,356.9	2,387.9	1,763.7	2,624.5	3,892.2	4,448.9	7.4
麻袋	—	517.7	3,070.5	2,139.2	2,451.3	3,409.0	4,026.7	3,458.0	5.7
包装用麻布	—	264.0	947.8	1,246.1	1,173.9	1,841.9	1,108.8	1,421.2	4.4
黄麻	—	26.2	442.5	663.9	328.7	341.8	220.4	—	—
小原皮	161.7	1,113.1	1,095.2	3,013.1	1,936.0	2,297.6	5,691.3	2,999.8	1.7
烟草	—	83.2	1,346.1	889.3	1,597.3	3,131.9	2,285.4	1,731.4	19.8
咖啡	—	210.8	646.9	685.2	866.6	1,047.9	230.0	1,594.2	6.6
香料	150.4	388.6	460.9	911.4	861.2	817.6	992.6	1,012.0	1.6
棉织品	—	—	—	1,390.2	688.4	1,526.8	1,096.0	1,691.6	—
针织品	—	—	—	841.7	1,340.8	1,689.0	1,569.4	1,694.2	—
皮鞋	—	252.4	264.3	572.1	485.5	366.2	432.2	365.1	0.45
机器、设备和 运输工具	—	—	—	206.0	471.9	648.7	693.1	745.9	—
钢梁、槽钢	—	—	—	1,685.7	1,530.9	1,685.7	1,530.9	…	—
云母	—	—	—	553.1	584.7	695.6	220.3	987.4	—

资料来源：〔苏〕《1918—66年苏联对外贸易统计汇编》第206—209页；〔苏〕《苏联对外贸易统计概览》1971年第233—235页；
1973年第232—233页；1974年第232—235页。

苏修低价掠夺印度传统出口商品

——印度几种出口商品出售价格的比较

	出 口 价 格					
	黄麻制品(卢比/吨)		烟 草(卢比/公斤)		漆果(卢比/公斤)	
	对苏联 东欧国家	对其它国家	对苏联 东欧国家	对其它国家	对苏联 东欧国家	对其它国家
1961—62	—	—	1.40	3.68	—	—
1962—63	173.2	174.6	1.98	3.99	3.90	3.99
1963—64	168.2	166.7	2.50	4.11	4.12	4.22
1964—65	170.0	178.3	2.36	3.94	5.10	5.27
1965—66	200.0	204.7	2.56	4.19	5.20	5.39
1966—67	245.51	371.6	4.03	6.29	9.16	9.06
1967—68	289.7	316.5	5.29	6.44	7.98	8.60
1968—69	275.9	431.6	5.86	6.32	9.37	9.59

资料来源：达塔尔：《1953—1969年印度与苏联及东欧国家的经济关系》1972年版
第192—197页。

(三) 苏、美在第二世界和第三世界的经济争夺

1. 在第三世界的经济争夺

苏、美两个超级大国不仅在世界各地进行军事对峙，搞军事扩张，而且还在第二世界和第三世界展开激烈的经济争夺。

为了夺取美国在亚非拉地区的销售市场、投资场所和原料产地，苏修竭力向中东、南亚等地区进行扩张和渗透，其中埃及和印度又是苏美两霸在中东和南亚争夺的重点国家。从1954年到1972年，苏修对中东和南亚的经“援”和军“援”额合计为128亿美元，埃及和印度两国就占67亿美元，即占全部“援助”额的一半以上。苏修自己还供认，埃及和印度是它在发展中国家的“最大贸易伙伴”。近年来，苏修也大大加强了对非洲和拉丁美洲的觊觎。1973年10月中东战争后，美国也加紧向埃及等国进行经济渗透。从1974年1月起到现在，美国以“援助”为名已向埃及提供了一系列的贷款。苏美两霸除了利用“援助”和扩大贸易争夺第三世界外，还通过出售军火、增加投资等手段，加强对发展中国家的控制和影响。

8101

苏联同某些发展中国家的贸易及增长速度

单位：亿卢布

	1965	1970	1973	1974	1974年为 1965年的倍数
埃及	3.35	6.07	5.41	7.28	2.2
印度	3.63	3.65	5.89	6.15	1.7
伊朗	0.30	2.31	2.75	4.96	16.5
伊拉克	0.30	0.63	3.33	4.53	15.1
巴西	0.55	0.23	1.26	2.02	3.7
叙利亚	0.28	0.59	1.19	1.72	6.1
阿尔及利亚	0.17	1.18	1.17	1.71	10.0
阿根廷	0.83	0.30	0.77	1.38	1.7
阿富汗	0.64	0.67	0.68	1.23	1.9
土耳其	0.32	0.83	1.33	1.29	4.0
马来西亚	1.01	1.13	0.98	1.89	1.9
尼日利亚	0.08	0.31	0.40	0.92	11.5

资料来源：根据联合国《统计月刊》1975年第7期第18—19页和《苏联对外贸易统计概览》有关各年公布的数字编制。

8102

美国同某些发展中国家的贸易及增长速度

单位：万美元

	1965	1970	1973	1974	1974年为 1965年的倍数
埃及	17,400	10,000	25,100	52,500	3.0
印度	127,600	87,200	96,400	132,100	1.0
伊朗	28,300	39,300	111,500	386,600	13.7
伊拉克	6,900	2,500	7,200	28,500	4.1
叙利亚		1,300	2,700	4,200	3.2
阿尔及利亚	2,900	7,200	37,600	140,600	48.5
巴西	85,300	151,000	31,050	479,400	5.6
阿根廷	39,000	61,300	72,900	97,800	2.5
阿富汗		1,400	1,700	1,400	1.0
土耳其	28,800	38,500	48,000	50,400	1.8
马来西亚	30,300	33,700	59,700	115,000	3.7
尼日利亚	13,400	20,000	81,300	357,200	26.6

资料来源：根据〔美〕《海外商情报告》1971年第9期第19—23页；1975年第22期第19—24页公布的数字编制。

苏、美等十国^①对亚非拉地区出口额及所占比重

单位：亿美元

	1955		1960		1965		1971		1972	
	金额	比重	金额	比重	金额	比重	金额	比重	金额	比重
10国总计	215.0	100.0	270.5	100.0	348.3	100.0	595.3	100.0	715.9	100.0
其中										
美国	55.7	25.9	67.7	25.0	84.1	24.1	124.1	20.8	141.2	19.7
苏联	0.8	0.4	3.7	1.4	12.2	3.5	19.4	3.3

注：①包括美、苏、欧洲共同市场(六国)、英国、日本。

资料来源：联合国《统计年鉴》1960年、1967年、1972年；联合国《统计月报》1974年6月。

苏联对中东和南亚地区的经济和军事“援助”

(1954—1972年)

	经“援”		军“援”		合 计	
	金 额 (亿美元)	比重(%)	金 额 (亿美元)	比重 (%)	金 额 (亿美元)	比重 (%)
总额	63.6	100.0	65.6	100.0	128.2	100.0
其中						
埃 及	12.0	18.9	27.0	41.1	39.0	30.4
伊 朗	5.6	8.8	4.8	7.3	10.4	8.1
伊 拉 克	5.5	8.6	10.0	15.2	15.5	12.0
土 耳 其	5.3	8.3			5.3	4.1
叙 利 亚	3.2	5.0	7.2	10.8	10.3	8.0
印 度	16.0	25.0	12.2	18.6	28.2	22.0
阿 富 汗	8.3	13.0	4.6	6.9	12.8	10.0

注：因四舍五入，某些合计数据略有差异。

资料来源：根据〔美〕《七十年代苏联经济展望》的材料编制。

美国对近东和南亚地区的经济及军事“援助”

(1945年年中到1971年年中)

单位: 亿美元

	数 额
总 额	320.0
其 中	
印 度①	91.3
土 耳 其	59.7
伊 朗	27.5
埃 及	9.1
阿 富 汗	4.2
伊 拉 克	1.0
叙 利 亚	0.6

注: ①不包括军“援”。

资料来源: [美]《美国新闻与世界报道》1971年11月15日第20—21页。

美国对埃及提供的部分经“援”

单位: 亿美元

	“援助”形式	“援助” 数 额	用 途	备 注
1952—1967年 “6·5”战争前	“粮食用于和平计划”和其他贷款	14.2	主要向美购买农产品	不包括1.8亿美元的农产品“援助” 据透露, 美打算在1976、1977两个财政年度向埃及提供18.55亿美元的“援助”。
1974年		3.747	购买工业品、农产品和修建输油管道	
1974年12月		0.112	购买4座发电能力各为2,250万瓦的发电机	
1975年		3.6	购买工业品和农产品	
1975年7月1日— 1976年6月30日		7.5		
1976年7月1日— 1977年6月30日		7.5		

资料来源: 美联社华盛顿1974年1月10日电, 4月10日电; 法新社华盛顿1974年12月31日电; 路透社华盛顿1975年10月10日电; 美联社华盛顿1974年11月26日电; 德新社开罗1975年12月18日电; [埃]《金字塔报》1975年11月21日; [美]《纽约时报》1976年2月8日; [美]《基督教科学箴言报》1976年3月5日。

苏联在埃及的主要“援”建工程和企业

	生 产 能 力	资 料 来 源
阿斯旺水电站	共有12台17.5万千瓦的机组，据称，每年能供应约100亿瓩的电力，发电量占埃及全国发电量的一半以上	〔苏〕《苏联同发展中国家的经济联系》1975年第84页
赫勒万钢铁厂	据苏修报道，1974年8月第一期工程竣工后，钢产量由30万吨增加为90万吨，计划扩建后的年生产能力将达到150万吨	〔苏〕《对外贸易》1975年第1期
赫勒万机床厂	据称该厂能年产1600台金属切削机床，“是非洲生产机床的最大企业”	〔苏〕《苏联同发展中国家的经济联系》1975年第84、87页
锻造、焊接厂	生产汽车、拖拉机零件和铁路运输、手用装配工具	同上第87页
亚历山大造船厂	已完成第一、二期工程，据苏修报道这是“阿拉伯世界最大的造船厂”	同上第86页
纳贾哈马迪联合炼铝厂	据称该厂年产10万吨铝	同上第85页
高压输电线	从阿斯旺到开罗和亚历山大	同上第85页
苏伊士炼油厂	计划年产100万吨初炼石油	〔苏〕《对外贸易》1975年第1期
亚历山大炼油厂	计划年产100万吨初炼石油	同上

8108

苏、美对第三世界军火贸易额的比较

单位：亿美元

	苏	美		苏	美
1954	0.06	2.80	1965	3.98	3.74
1955	0.62	3.02	1966	5.90	3.73
1956	1.45	3.26	1967	8.61	3.10
1957	2.52	3.46	1968	5.71	4.97
1958	1.93	3.79	1969	5.88	7.84
1959	1.08	2.47	1970	7.86	7.24
1960	1.58	5.30	1971	10.03	7.40
1961	3.74	2.63	1972	5.70	3.60
1962	7.73	2.40	1973	11.75	7.49
1963	3.26	3.53	1974	14.64	9.40
1964	2.76	2.64	1954—1974	106.79	93.81

注：贸易额系以1973年不变价格计。

资料来源：〔瑞典〕《世界军备与裁军》1975年第221页。

苏、美争夺中东石油的斗争

	争 夺 情 况	资料来源
争 夺 石 油 市 场	<p>五十年代末期，苏修在国际市场上以低廉的价格大量抛售石油，排挤美帝的石油资本势力。</p> <p>1960年，苏修已在36个国家中取得了石油销售市场。其中除东欧和部分亚非拉国家外，还包括意大利、西德、芬兰、瑞典、法国、奥地利等一些重要的西欧国家。</p> <p>此后，苏修对西欧、东欧和亚非拉等国家的石油输出量逐年增加。1960年苏修的石油出口量为3,320万吨，到1973年苏修输出石油的总量已达11,830万吨，占当年苏修石油产量的28.1%</p> <p>为此，美国石油垄断财团的首脑惊呼：“我们现在面临着如果各个公司不一致行动就只有眼睁睁望着苏联人破坏和统治主要国际石油市场的局面。”并要求政府部门同拥有国外权益的美国各石油公司“研究制订对付这种竞争的行动路线。”</p>	<p>〔苏〕《对外贸易》1974年第6期第53页</p> <p>哈维·奥康诺著：《世界石油危机》第405页</p>
争 夺 石 油 资 源	<p>长期以来，中东是西方资本帝国主义的传统势力范围。第二次世界大战后，美国石油垄断资本取代了英国垄断资本，成了中东最大的投资者。美国的埃克森等大石油垄断组织，通过所谓“租借协定”，霸占了中东国家的大片石油产区，垄断了中东一半以上的石油生产，控制着从勘探、开采到冶炼、运输、销售和进出口的所有环节，贪婪地掠夺中东石油资源。</p> <p>50年代中期，苏修在为自己开辟了广阔的石油市场以后，便向美帝的石油禁地发动猛烈进攻。</p> <p>中东是苏美争夺石油的主要场所。中东石油丰富，开采成本低，距离苏联东欧地区近，便于运输和转口出售。中东又是美国、西欧和日本等的燃料库。“阿拉伯的石油龙头等于是整个西方世界的颈静脉”。控制了这条静脉，就可以加强同美帝争夺欧洲和争霸世界的实力地位。中东还处于咽喉要地，其海港可供苏修舰艇停泊，能增加同美帝争夺海上霸权的活动能力。</p> <p>1969年7月，苏联同伊拉克签订由苏“援建”伊拉克南部北鲁迈拉大型油田的协定，规定“援建”贷款由伊拉克用原油偿还；</p> <p>1969年12月，苏联同伊拉克签订了关于执行7月石油协定的三项协定，并取得了“援建”运输北鲁迈拉原油的输油管，在伊拉克南部的卢奈斯、拉克尼、楠尔姆岛、拉塔维、杜杰勒和哈勒德亚等地区进行石油勘探的权利；</p>	<p>〔苏〕《苏联同发展中国家的经济联系》1975年第63—67页。</p>

	争 夺 情 况	资料来源
	<p>1971年4月8日，苏伊两国签订新的经济和技术“合作”协定，由苏“援建”巴格达—巴士拉输油管（570公里）和摩苏尔炼油厂（炼油能力为150万吨）；</p> <p>1972年，苏联同伊拉克签订了“伊苏友好合作条约”，宣布与伊在民族石油工业方面进行“合作”。</p> <p>苏趁伊在石油国有化过程中的困难加紧掠夺其石油资源，据苏自己公布的数字，1972年从伊攫取的原油为408万4千吨，到1973年则猛增至1,101万吨。</p> <p>1974年，苏联同伊拉克签订了“援建”北鲁迈拉油田第三期工程的合同和建造585公里石油输送管道合同。</p> <p>1974年4月7日，苏联同伊拉克签订由苏贷款铺设从巴士拉到巴格达的输油管的合同。贷款额为3,700万美元，油管长351英里，定于1976年完成。</p> <p>苏修向中东石油生产领域扩张的另一个对象是叙利亚。苏通过“援助”，派出了大批“专家”对叙利亚的石油资源进行全面调查，发现东部地区储油量达14亿吨的大型油田，并于1968年在苏修控制下开始“合作开采”，1971年石油产量为65万吨，预计到1975年石油产量为1,300万吨。</p> <p>以“援助”为名苏修还在埃及西部沙漠地区勘探和开采石油。近年来，埃及已开始向苏联出口石油。</p> <p>为了打入美国在伊朗这个主要产油国的传统势力范围，多年来，苏修不断通过“经援”、“军援”来拉拢和控制伊朗，掠夺伊朗丰富的石油和天然气。据西方报刊估计，苏从中东进口的石油，约有一半来自伊朗。此外，苏修还同伊朗签订了共同开采里海沿岸石油和“援助”伊朗开采已被西方石油财团放弃的油田的协议。苏修自己供认，利用向伊朗提供贷款和“援”建天然气管道，在1970—1985年期间，每年可从伊朗掠取到100亿立方米的廉价天然气。</p>	<p>《1973年苏联对外贸易统计概览》第237页</p> <p>美联社贝鲁特1974年4月10日电</p> <p>同上第74页</p> <p>同上第8页</p> <p>同上第70页</p>

2. 在第二世界的经济争夺

在加强对“经互会”国家和发展中国家进行掠夺和剥削的同时，苏修还向西欧、日本等工业发达的资本主义国家进行扩张和渗透。欧洲是苏美争夺的战略重点，也是两霸向对方势力范围进行经济渗透、互挖墙角的前哨阵地。近年来，苏修打着“互利、长期、大规模经济合作”及“缓和‘物质化’”的幌子，一方面利用西欧的资金和技术，缓和经济上的重重困难，一方面则加速扩大同西欧的贸易，并在西欧各国开设“合营企业”和建立银行网，排挤美国势力，力图使西欧国家在能源和其他原料的需求方面加深对它的依赖。

与此同时，美国也加速向“经互会”东欧国家进行扩张和渗透，通过提供“最惠国待遇”、扩大贸易、增加贷款等打入苏修的“禁地”。例如，1965年，美国和波兰的贸易额为1亿美元，到1974年，两国贸易额已增加到6.6亿美元，即净增了5.6倍。同期，苏波的贸易额只净增了1.6倍。此外，美国的大垄断企业还同波兰等国签订了提供技术和设备的协定。

苏美两个超级大国在欧洲加紧争夺，必然使它们的争霸战愈演愈烈。

8110

苏联同“经互会”东欧五国的贸易额及增长速度

单位：亿卢布

	1965	1970	1973	1974	1974年为1965年的倍数
保加利亚	10.84	18.17	25.55	29.04	2.7
捷克斯洛伐克	17.65	21.93	27.60	30.29	1.7
东德	23.83	32.95	39.65	43.16	1.8
匈牙利	9.55	14.80	20.64	22.82	2.4
波兰	13.57	23.50	30.00	35.83	2.6
合计	75.44	111.35	143.44	161.14	2.1

资料来源：根据联合国《统计月刊》1975年第7期第18—19页和〔苏〕《苏联对外贸易统计概览》有关各年公布的数字编制。

名称: 单列向心推力球轴承

系列: 轻(2)窄

类型序号: 6-23

序号	型号	外形尺寸(mm) $d \times D \times T$	重量 (kg)	生产精度等级					备注
				G	E	D	C	B	
				主要生产厂家(简称)					
200	46240	200×360×58	24.0	瓦轴					
	46244	220×400×65	38.5	洛轴					

美国同西欧主要资本主义国家的贸易额及增长速度

单位：万美元

	1965	1970	1973	1974	1974年为1965年的倍数
法 国	158,800	242,300	399,500	524,700	3.3
西 德	299,100	586,800	910,100	1,141,400	3.8
意 大 利	151,300	266,900	412,100	534,500	3.5
英 国	304,900	473,000	731,000	859,500	2.8
荷 兰	134,000	217,800	379,300	543,200	4.0
奥 地 利	12,500	19,400	34,800	60,500	4.8
比利时-卢森堡	114,500	189,100	289,600	396,600	3.5
瑞 典	57,900	94,200	166,500	141,800	2.4
合 计	1,233,000	2,089,500	3,322,900	4,202,200	3.4

资料来源：根据〔美〕《海外商情报告》1971年第9期第19—23页；1975年第22期第19—24页公布的数字编制。

苏联同日本的贸易额

单位：万美元

	贸易额	向日本出口	从日本进口	日苏贸易额在苏外贸总额中所占%
1966	51,438.3	21,402.2	30,036.1	2.8
1967	61,160.6	15,768.8	45,391.8	2.9
1968	64,253.0	17,901.8	46,351.2	2.9
1969	72,981.0	26,824.7	46,156.3	2.8
1970	82,197.0	34,093.2	48,103.8	3.0
1971	87,314.7	37,726.7	49,588.0	3.1
1972	109,808.5	50,417.9	59,390.6	3.1
1973	156,191.1	48,421.0	107,770.1	3.2
1974	251,378.5	109,564.2	141,814.3	4.3

资料来源：〔日〕《调查月报》第235号1975年7月第12页。

123456789 10 11 12 13 14 15 16 17 18 19 20 21 22 23 24 25 26 27 28 29 30 31 32 33 34 35 36 37 38 39 40 41 42 43 44 45 46 一 二 三 四 五 六 七 八 九 十 十一 十二 甲 乙

苏联向西方资本主义国家出口石油①数量

单位：万吨

	1955	1960	1965	1970	1971	1972	1973②	1974③
整个西方资本主义国家	380.7	1,590	2,770	4,150	4,800	4,500	4,750	4,556
其中：								
西德		201	310	622	609	620	585	634
意大利	18	470	735	1,020	900	843	865	677
芬兰	61	213	449	778	857	863	100	917
瑞典	73	197	280	482	457	436	322	303
法国	27	79	161	255	454	308	535	136
比利时		20	14	128	204	252	167	175
荷兰				144	163	243	322	298
奥地利		53	48	105	113	97	125	97
挪威		25	30	57	63	45	60	28
丹麦		15	39	38	86	77	63	70
英国		24	2			27	83	92
爱尔兰				24	34	19	18	12
冰岛		34	40	38	38	44	47	46
西班牙				12	21	78	51	135
瑞士			116	45	81	82	66	87
日本		140	388	271	328	101	202	124

注：①包括原油和石油产品；

②③这两年的数字是未经修正的数字。

资料来源：〔苏〕《对外贸易》1956年、1961年、1971年、1972年、1973年、1974年有关各期。

西方主要资本主义国家在苏联对外贸易总额中的比重

%

	1965	1970	1971	1972	1973	1974
贸易总额	100.0	100.0	100.0	100.0	100.0	100.0
其中						
奥地利	0.7	0.7	0.7	0.6	0.6	0.6
比利时		0.7	0.7	0.7	1.1	1.5
英国	2.7	2.9	2.6	2.1	2.3	2.2
意大利	1.5	2.1	2.1	1.8	2.0	2.9
加拿大		0.6	0.6	1.2	0.8	0.3
荷兰	0.6	1.0	0.9	0.9	1.1	1.4
西德	1.7	2.5	2.8	3.2	3.9	5.6
芬兰	2.8	2.4	2.4	2.3	2.5	3.9
法国	1.4	1.9	2.0	2.1	2.3	2.4
瑞典	0.7	1.1	0.8	0.7	0.7	1.1
日本	2.2	3.0	3.1	3.1	3.2	4.3

资料来源：〔苏〕《苏联对外贸易统计概览》1966年第16页；1971年第16页；1972年第16页；1973年第16页；1974年第18页。

同苏联签订经济、工业和科技合作十年协定的西欧国家

		签 订 日 期
芬	兰	1972年11月
西	德	1973年 5 月
奥	地 利	1973年 7 月
法	国	1973年 7 月
英	国	1974年 5 月
意	大 利	1974年 7 月
荷	兰	1975年 7 月
丹	麦	1975年 8 月
瑞	典	1976年 2 月

资料来源：〔苏〕《对外贸易》有关各期。

苏联在西方资本主义国家建立的“合营企业”

	名 称	经 营 范 围	备 注
法 国	阿克基夫-阿夫托公司	销售苏制商品、农业 机器和筑路设备	代销公司
	鲁斯布阿公司	销售木材	
	索果公司	销售化工产品	
	法国机床公司	销售机床和锻压设备	
	光荣公司	销售仪表制造工业产 品	
	科米克斯公司	销售苏制电视机和收 音机	
英 国	俄国木材公司	销售木材	
	纳夫脱石油公司	销售石油和石油产品	

	名 称	经 营 范 围	备 注
西 德	阿斯波海运公司	海运业务	
	埃里姆公司	为苏制卡车、水翼艇提供零件和进行维修	
芬 兰	弗索特拉运输联合公司	在运送第三国货物方面进行协调	
	科涅拉公司	销售和维修苏制汽车	设有销售和商业技术维修中心
意 大 利	特布石油公司	销售石油和石油产品	
	意大利机床公司	销售机床	
比 利 时	斯卡尔迪亚-伏尔加公司	销售和维修苏制汽车	苏在比利时的销售和技术维修机构估计有100多个
	比利时石油公司	销售石油和石油产品	
瑞 典	马特连科比里公司	销售和维修苏制汽车	设有销售和商业技术维修中心
	科涅拉诺尔盖比里公司	同 上	同 上
荷 兰			苏在荷兰的销售和技术维修机构有100多个
卢 森 堡			设有销售和技术维修机构
瑞 士			同 上
西 班 牙	苏联-西班牙渔业公司		
加 拿 大	索乌坎航空有限公司	向加拿大和美国经营短途运输的公司出售雅克-40飞机	
	白俄罗斯销售公司	销售农业机械和拖拉机	
日 本	东方联合海运公司	海运业务	

资料来源：〔苏〕《世界经济与国际关系》1973年第11期第34页、1974年第8期第82页；〔苏〕《国际生活》1974年第3期第114—116页；〔苏〕《经济报》1975年第42期第20页；〔美〕《美国新闻与世界报道》1975年10月27日第77—79页。

苏联在西方资本主义国家开设的银行

	所 在 地	成 立 日 期
莫斯科人民银行①	英国伦敦（总行）	1919年10月18日
北欧商业银行	法国巴黎	1921年1月21日
日出银行	瑞士苏黎世	1966年10月1日
东西方商业银行	西德法兰克福	1972年2月
多瑙河银行	奥地利维也纳	1974年4月
东西方联合银行	卢森堡	1974年6月

注：①莫斯科人民银行除在英国伦敦设有总行外，还于1963年10月、1971年12月先后在黎巴嫩和新加坡设立了分行。

资料来源：〔苏〕《经济报》1975年第17期第22页。

苏联莫斯科人民银行和北欧商业银行在国外的营业情况

单位：亿美元

	莫斯科人民银行吸收存款数	北欧商业银行吸收存款数	合 计
1969	7.14	8.61	15.75
1970	8.28	10.22	18.50
1971	9.51	13.31	22.82
1972	11.50	16.05	27.55
1973	16.69	21.96	38.65
1974	22.44	26.13	48.57

注：各年存款数均系年末数字。

资料来源：〔英〕《银行家》1970、1971、1972、1973、1974、1975年6月号。

附 表

附表一 同苏联有贸易联系和接受苏“援”的国家数

	1955	1965	1974
同苏联有贸易联系的国家	59	97	112 ^①
同苏联签订政府间贸易协定的国家	35	72	90多个
接受苏联“援助”的国家	10多个	—	60多个

注：①其中包括“经互会”国家8个、西方资本主义国家26个，发展中国家73个、其他国家5个。

资料来源：〔苏〕《1918—1966年苏联对外贸易统计汇编》1967年第6页；〔苏〕《经济报》1975年第15期第20页；〔苏〕《对外贸易》1975年第5期第3页；1974年第9期第41页。

附表二

苏联对外贸易额

单位：亿卢布

	当 年 价 格		
	贸 易 额	出 口	进 口
1955	58	31	27
1956	65	33	32
1957	75	39	36
1958	78	39	39
1959	95	49	46
1960	101	50	51
1961	106	54	52
1962	121	63	58
1963	129	65	64
1964	139	69	70
1965	146	74	72
1966	151	80	71
1967	164	87	77
1968	180	96	84
1969	198	105	93
1970	221	115	106
1971	236	124	112
1972	260	127	133
1973	313	158	155
1974	396	208	188
1975	507	240	267

资料来源：〔苏〕《苏联对外贸易统计概览》1964、1965、1967—1974年；《1973年苏联国民经济统计年鉴》第789页；〔苏〕《经济报》1976年第19期第20页。

附表三

历年苏联对外贸易额

(按国家类型划分)

单位: 亿卢布

	1955	1960	1965	1970	1971	1972	1973	1974	1975
外贸总额	58.4	100.7	146.1	220.8	236.6	260.4	313.5	395.7	507
出口额	30.8	50.1	73.6	115.2	124.3	127.3	158.0	207.4	240
进口额	27.5	50.7	72.5	105.6	112.3	133.1	155.4	188.3	267
其中									
“经互会”成员国									
外贸总额	31.1	53.4	84.7	122.8	132.8	155.2	169.2	193.5	263
出口额	16.1	28.1	42.1	62.6	66.8	75.5	83.1	99.2	134
进口额	15.0	25.4	42.6	60.2	66.0	79.7	86.1	94.4	129
西方资本主义国家									
外贸总额	9.0	19.2	28.2	46.9	50.9	58.8	83.4	124.0	158
出口额	5.0	9.1	13.5	21.5	24.8	24.4	37.5	62.6	61
进口额	4.0	10.0	14.7	25.4	26.0	34.4	45.9	61.5	97
发展中国家									
外贸总额	3.0	7.8	17.4	29.8	31.0	33.6	46.8	57.7	63
出口额	1.3	3.0	10.1	18.4	18.3	20.1	29.4	33.9	33
进口额	1.8	4.8	7.3	11.5	12.7	13.5	17.4	23.8	30

注: 因四舍五入, 贸易总额与进、出口之和略有差异。

资料来源: [苏]《1918—1966年苏联对外贸易统计汇编》1967年第62—63页; [苏]《苏联对外贸易统计概览》, 1971年第10页; 1973年第10页; 1974年第12页; [苏]《经济报》1976年第19期第20—21页。

附表四

苏联同各类国家的贸易额

单位：亿卢布

	进 口					出 口				
	1960	1965	1970	1973	1974	1960	1965	1970	1973	1974
总 额	50.66	72.53	105.58	155.41	188.34	50.07	73.57	115.20	158.02	207.38
经互会国家										
保加利亚	2.69	5.54	9.72	13.24	14.26	2.96	5.30	8.44	12.31	14.78
捷克斯洛伐克	5.87	9.32	11.10	14.06	15.18	5.68	8.33	10.83	13.54	15.11
东 德	8.36	11.56	15.57	21.09	21.51	9.47	12.27	17.38	18.56	21.65
匈 牙 利	2.23	4.64	7.22	10.88	11.48	2.80	4.91	7.58	9.76	11.34
波 兰	3.48	7.03	11.35	15.55	17.45	4.42	6.54	12.15	14.45	18.38
罗马尼亚	2.52	3.97	4.74	6.11	6.12	2.35	3.63	4.45	5.19	5.78
古 巴	0.93	3.08	4.65	4.31	7.16	0.67	3.38	5.80	6.79	9.26
蒙 古	0.51	0.56	0.53	0.88	1.19	0.75	1.14	1.78	2.51	2.85
西方资本主义国家										
美 国	0.54	0.58	1.03	10.23	5.65	0.22	0.31	0.58	1.38	1.77
法 国	1.17	1.03	2.87	4.49	5.43	0.66	1.00	1.26	2.72	3.98
西 德	1.82	1.23	3.38	7.64	13.91	1.07	1.32	2.31	4.82	8.81
意 大 利	0.81	0.92	2.81	3.04	5.40	0.92	1.33	1.90	3.17	5.98
英 国	0.97	1.37	2.23	1.75	2.00	1.73	2.62	4.18	5.41	6.90
芬 兰	1.30	2.17	2.72	3.62	6.02	1.34	1.91	2.58	4.15	9.38
日 本	0.55	1.60	3.11	3.72	7.78	0.69	1.67	3.41	6.22	9.06
荷 兰	0.19	0.27	0.72	0.96	1.76	0.44	0.58	1.51	2.61	3.94
奥 地 利	0.72	0.60	0.88	0.90	1.74	0.44	0.43	0.67	1.00	1.66
比利时-卢森堡	0.20	0.28	0.75	1.73	3.21	0.26	0.46	0.74	1.98	3.05
瑞 典	0.42	0.48	1.30	1.02	1.50	0.48	0.51	1.05	1.31	2.86

	进 口					出 口				
	1960	1965	1970	1973	1974	1960	1965	1970	1973	1974
发展中国家										
埃 及	1.09	1.47	2.80	2.64	4.27	0.63	1.88	3.27	2.77	3.01
印 度	0.62	1.69	2.43	3.66	3.46	0.42	1.94	1.22	2.23	2.69
伊 朗	0.17	0.16	0.62	1.38	2.30	0.16	0.14	1.69	1.37	2.66
伊 拉 克	0.03	0.03	0.04	1.91	2.71	0.18	0.27	0.59	1.42	1.82
巴 西	0.08	0.30	0.21	1.17	1.12	0.14	0.25	0.02	0.09	0.90
叙 利 亚	0.07	0.17	0.17	0.47	1.02	0.10	0.11	0.42	0.72	0.70
阿尔及利亚	—	0.03	0.56	0.52	0.61	0.02	0.14	0.62	0.65	1.10
阿 根 廷	0.20	0.65	0.28	0.72	1.32	0.13	0.18	0.02	0.05	0.06
阿 富 汗	0.15	0.18	0.31	0.34	0.61	0.29	0.46	0.36	0.34	0.62
土 耳 其	0.05	0.17	0.27	0.39	0.57	0.07	0.15	0.56	0.94	0.72
马来西亚	1.00	1.01	1.11	0.97	1.88	0.02	—	0.02	0.01	0.01
尼日利亚	0.06	0.05	0.20	0.29	0.70	—	0.03	0.11	0.11	0.22

资料来源：根据联合国《统计月刊》1975年第7期第18—19页和〔苏〕《苏联对外贸易统计概览》有关各年公布的数字编制。

附表五 苏联对外贸易在世界贸易总额中的比重 单位：亿美元

	1955	1960	1965	1970	1971	1972	1973
世界贸易总额	1,921	2,636	3,845	6,416	7,128	8,421	11,535
出 口	938	1,286	1,873	3,131	3,487	4,135	5,685
进 口	983	1,350	1,972	3,285	3,641	4,286	5,850
苏联对外贸易额	64.88	111.94	162.34	245.32	262.86	314.08	425.71
出 口	34.27	55.64	81.76	128.00	138.06	153.61	214.63
进 口	30.61	56.30	80.58	117.32	124.80	160.47	211.08
苏对外贸易所占%	3.38	4.25	4.22	3.82	3.69	3.73	3.69

资料来源：〔苏〕《对外贸易》1970年第3期第55页；1973年第5期第53页；1971年第2期第55页；1974年第11期第48页。

附表六

苏联对外贸易额在世界贸易额中的地位和比重

名次	1955		1960		1965		1970		1971		1972		1973	
	国家	%	国家	%	国家	%	国家	%	国家	%	国家	%	国家	%
1	美	14.03	美	13.46	美	12.62	美	12.84	美	12.49	美	12.15	美	12.04
2	英	9.65	英	8.67	西德	9.20	西德	9.98	西德	10.29	西德	10.21	西德	10.57
3	西德	6.57	西德	8.16	英	7.76	英	6.40	英	6.49	法	6.24	日	6.53
4	法	5.25	法	4.98	法	5.30	日	5.95	日	6.14	英	6.20	法	6.29
5	加	4.69	加	4.25	日	4.32	法	5.71	法	5.83	日	6.18	英	6.02
6	苏	3.38	苏	4.25	苏	4.22	加	4.60	加	4.65	加	4.65	意	4.34
7	荷	3.70	日	3.24	加	4.19	意	4.39	意	4.36	意	4.49	加	4.21
8	比	2.92	荷	3.25	意	3.79	荷	3.92	荷	4.05	荷	4.00	比	3.82
9	意	2.38	意	3.18	荷	3.60	苏	3.82	苏	3.69	比	3.76	苏	3.69
10	日	2.33	比	2.83	比	3.32	比	3.58	比	3.60	苏	3.73	荷	2.07
11	澳	1.92	瑞典	2.07	瑞典	2.17	瑞典	2.15	瑞典	2.04	瑞典	2.01	瑞典	1.98
12	瑞典	1.94	东德	1.67	瑞士	1.73	瑞士	1.81	瑞士	1.81	瑞士	1.82	瑞士	1.83
13	委	1.47	澳	1.64	澳	1.62	东德	1.47	澳	1.36	东德	1.44	澳	1.40
14	瑞士	1.46	瑞士	1.56	东德	1.53	澳	1.42	东德	1.41	澳	1.29	东德	1.33
15	巴西	1.42	捷	1.42	捷	1.42	捷	1.17	丹	1.17	波	1.22	波	1.24

资料来源：〔苏〕《对外贸易》1970年第3期第55页，1973年第5期第53页，1971年第2期第55页，1974年第11期第48页。

附表七

苏联出口贸易额在世界出口贸易额中的地位和比重

名次	1955		1960		1965		1970		1971		1972		1973	
	国家	%	国家	%	国家	%	国家	%	国家	%	国家	%	国家	%
1	美	16.45	美	15.87	美	14.52	美	13.60	美	12.47	美	11.85	美	12.35
2	英	8.59	西德	8.88	西德	9.55	西德	10.92	西德	11.20	西德	11.18	西德	11.87
3	西德	6.95	英	7.94	英	7.33	英	6.18	日	6.89	日	6.91	日	6.50
4	法	5.42	法	5.34	法	5.37	日	6.17	英	6.41	法	6.25	法	6.26
5	加	4.68	苏	4.33	日	4.51	法	5.67	法	5.86	英	5.88	英	5.37
6	苏	3.65	加	4.31	苏	4.37	加	5.15	加	5.06	加	4.90	加	4.43
7	比	2.96	日	3.15	加	4.33	意	4.22	意	4.34	意	4.49	比	3.92
8	荷	2.87	荷	3.13	意	3.84	苏	4.09	荷	4.00	荷	4.06	意	3.91
9	日	2.14	比	2.95	比	3.41	荷	3.76	苏	3.96	比	3.91	苏	3.78
10	委	2.00	意	2.84	荷	3.41	比	3.71	比	3.65	苏	3.72	瑞典	2.14
11	意	1.98	瑞典	1.99	瑞典	2.12	瑞典	2.17	瑞典	2.14	瑞典	2.12	瑞士	1.67
12	澳	1.86	委	1.89	东德	1.64	瑞士	1.64	瑞士	1.65	瑞士	1.65	澳	1.65
13	瑞典	1.84	东德	1.72	瑞士	1.58	澳	1.48	东德	1.46	澳	1.52	东德	1.32
14	巴西	1.52	澳	1.53	澳	1.56	东德	1.46	澳	1.45	东德	1.50	捷	1.16
15	瑞士	1.39	捷	1.50	委	1.47	捷	1.21	捷	1.20	沙特阿拉伯	1.33	波	1.13

资料来源：〔苏〕《对外贸易》1970年第3期第55页；1973年第5期第53页；1971年第2期第55页；1974年第11期第48页。

附表八

各类国家在苏联对外贸易总额中所占比重

%

	1965	1970	1971	1972	1973	1974
全部	100.0	100.0	100.0	100.0	100.0	100.0
经互会国家	58.0	55.6	56.2 ^①	59.6	54.0	48.9
保加利亚	7.4	8.2	8.7	9.0	8.1	7.3
匈牙利	6.5	6.7	7.0	7.2	6.6	5.8
东德	16.3	14.9	14.6	14.2	12.7	10.9
古巴				3.2	3.5	4.1
蒙古	1.2	1.0	1.0	1.1	1.1	1.0
波兰	9.3	10.6	10.7	10.8	9.6	9.1
罗马尼亚	5.2	4.2	4.0	4.0	3.6	3.0
捷克斯洛伐克	12.1	10.0	10.2	10.1	8.8	7.7
西方资本主义国家	19.2	21.3	21.5	22.6	26.6	31.3
其中：						
奥地利	0.7	0.7	0.7	0.6	0.6	0.6
比利时		0.7	0.7	0.7	1.1	1.5
意大利	2.7	2.9	2.6	2.1	2.3	2.2
加拿大	1.5	2.1	2.1	1.8	2.0	2.9
美国		0.6	0.6	1.2	0.8	0.3
墨西哥	0.6	1.0	0.9	0.9	1.1	1.4
芬兰		0.7	0.8	2.1	3.7	1.9
法国	1.7	2.5	2.8	3.2	3.9	5.6
德国	2.8	2.4	2.4	2.3	2.5	3.9
日本	1.4	1.9	2.0	2.1	2.3	2.4
瑞典	0.7	1.1	0.8	0.7	0.7	1.1
挪威	2.2	3.0	3.1	3.1	3.2	4.3
发展中国家	12.0	13.5	13.1	12.9	14.9	14.6
其中：						
阿尔及利亚		0.5	0.5	0.4	0.4	0.4
阿富汗	0.4	0.3	0.3	0.3	0.2	0.3
巴基斯坦	0.4	0.1	0.2	0.3	0.4	0.5
埃及		2.7	2.7	2.0	1.7	1.8
印度	2.5	1.7	1.6	1.7	1.9	1.6
伊拉克		0.3	0.4	0.6	1.1	1.1
伊朗		1.0	1.0	0.9	0.9	1.3
马来西亚	0.7	0.5	0.3	0.2	0.3	0.5
叙利亚		0.3	0.3	0.4	0.4	0.4
土耳其		0.4	0.4	0.6	0.4	0.3

注：①1971年以前“经互会”国家数字不包括古巴。

资料来源：〔苏〕《苏联对外贸易统计概览》1966年第16页，1971年第16页，1972年第16页，1973年第16页，1974年第18页。

附表九

苏联出口商品结构

%

	1955	1960	1965	1970	1971	1972	1973	1974
合 计	100.0	100.0	100.0	100.0	100.0	100.0	100.0	100.0
包 括:								
机器、设备和运输工具	17.5	20.5	20.0	21.5	21.8	23.6	21.8	19.2
燃料和电力	9.6	16.2	17.2	15.6	17.9	17.7	19.2	25.4
矿石和精矿, 金属及其制品	17.6	20.4	21.6	19.6	18.7	19.0	17.1	14.7
化学产品、肥料、橡胶	3.1	3.5	3.6	3.5	3.4	3.3	3.0	3.6
木材和纸浆产品	5.1	5.5	7.3	6.5	6.3	6.1	6.4	6.9
纺织原料和半成品	10.1	6.4	5.1	3.4	3.3	3.8	3.3	3.3
毛 皮	1.1	0.8	0.7	0.4	0.4	0.4	0.3	0.3
食品和食品原料	12.0	13.1	8.4	8.4	9.2	5.9	5.6	7.1
工业消费品	3.0	2.9	2.4	2.7	2.9	3.1	3.0	2.9

资料来源: [苏]《1918—1966年苏联对外贸易统计汇编》1967年第73页; [苏]《苏联对外贸易统计概览》有关各年;《1973年苏联国民经济统计年鉴》第793页。

附表十

苏联进口商品结构

%

	1955	1960	1965	1970	1971	1972	1973	1974
合 计	100.0	100.0	100.0	100.0	100.0	100.0	100.0	100.0
包 括:								
机器、设备和运输工具	30.2	31.0	34.3	35.5	34.0	34.6	34.3	32.4
燃料和电力	8.3	4.2	2.5	2.0	2.7	3.0	3.4	3.5
矿石和精矿、金属及其制品	16.5	15.6	8.8	9.6	9.8	8.9	9.9	13.6
化学产品、肥料、橡胶	3.4	6.0	6.2	5.7	5.4	4.9	4.3	6.3
木材和纸浆产品	3.0	1.9	1.9	2.1	2.1	1.8	1.6	1.9
纺织原料和半成品	5.4	6.5	4.4	4.8	4.5	3.3	3.7	4.1
食品和食品原料	20.2	13.1	21.3	15.8	15.2	18.0	20.2	17.1
工业消费品	4.8	16.9	14.1	18.3	20.1	18.6	15.9	14.6

资料来源: [苏]《1918—1966年苏联对外贸易统计汇编》1967年第73页; [苏]《苏联对外贸易统计概览》有关各年;《1972年苏联国民经济统计年鉴》第741页;《1973年苏联国民经济统计年鉴》第793页。

附表十一

苏联机器、设备和运输工具的出口额

(按国家类别)

%

	1970	1971	1972	1973	1974
机器、设备和运输工具出口总额(亿卢布)	24.80	27.05	30.06	34.50	39.74
总计	100	100	100	100	100
其中					
经互会国家	55.0	58.0	65.5	66.7	69.8
西方资本主义国家	3.4	2.9	3.0	4.4	4.3
发展中国家	24.3	22.9	22.2	20.9	17.2
其他国家	17.3	16.2	9.3	8.1	8.7

资料来源：〔苏〕《对外贸易》1974年第6期第51页；1975年第6期第51页。

附表十二

苏联机器、设备和运输工具的进口额

(按国家类别)

%

	1970	1971	1972	1973	1974
机器、设备和运输工具进口总额(亿卢布)	37.53	38.16	46.10	53.39	61.04
总计	100	100	100	100	100
其中					
经互会国家	70.8	73.3	73.7	71.4	65.6
西方资本主义国家	26.7	24.6	24.6	26.9	32.0
发展中国家	0.1	0.1	0.1	0.2	0.2
其他国家	2.4	2.0	1.6	1.6	2.3

资料来源：苏《对外贸易》1974年第7期第54页；1975年第7期第53页。

附表十三

苏联石油和煤的出口数量

	单 位	1970	1971	1972	1973	1974
石油和石油产品	万 吨	9,580	10,510	10,700	11,830	11,620
其中						
经互会国家		4,060	4,510	5,620	6,310	6,670
西方资本主义国家		4,150	4,550	4,290	4,750	4,020
发展中国家		380	410	390	300	430
其他国家		990	1,040	400	470	500
硬煤和无烟煤	万 吨	2,450	2,490	2,440	2,450	2,620
其中						
经互会国家		1,300	1,470	1,450	1,430	1,490
西方资本主义国家		920	800	780	830	920
发展中国家		50	50	60	50	50
其他国家		180	170	150	140	160

资料来源：〔苏〕《对外贸易》1974年第6期第51—55页；1975年第6期第53页。

附表十四

苏联在国外的“援”建企业和项目

单位：项

	截至1974年1月1日		截至1975年1月1日	
	协议规定数①	已交付使用数	协议规定数①	已交付使用数
总 计	2,865	1,788	2,929	1,894
其 中：				
经互会国家	1,293	799	1,368	912
保加利亚	238	129		
匈牙利	85	58		
东 德	36	21		
古 巴	244	141		
蒙 古	378	228		
波 兰	150	105		
罗马尼亚	123	99		
捷克斯洛伐克	39	18		
发展中国家	871	448	899	472
阿尔及利亚	90	37		
埃 及	148	86		
阿 富 汗	80	65		
孟 加 拉	10	2		
緬 甸	8	5		
几 内 亚	27	15		
印 度	68	40		
伊 拉 克	86	43		
伊 朗	79	36		
阿拉伯也门共和国	13	10		
马 里	14	12		
摩 洛 哥	3	—		
也门民主人民共和国	17	6		
尼 泊 尔	7	6		
巴基斯坦	13	5		
斯里兰卡	7	6		
叙 利 亚	29	14		
索 马 里	25	13		
苏 丹	15	6		
土 耳 其	9	5		
埃塞俄比亚	9	3		
西方资本主义国家			12	6

注：①包括工业、农业、交通、地质勘探等方面已经完成、正在进行和已承诺的“援”建工程。

资料来源：《1973年苏联国民经济统计年鉴》第795页；〔苏〕《对外贸易》1974年第8期第4页；1975年第6期第11页。

附表十五 苏联利用技术“援助”向受“援”国倾销设备和材料情况

单位：亿卢布

	1972	1973	1974
机器、设备和运输工具出口额	30.057	34.499	39.739
以技术援助为名向外倾销的设备和材料	8.952	9.487	10.981
其中：			
阿尔及利亚	0.188	0.200	0.203
阿富汗	0.168	0.103	0.104
孟加拉	0.001	0.026	0.043
几内亚	0.301	0.284	0.058
埃及	0.658	0.585	0.652
印度	0.401	0.412	0.541
伊拉克	0.192	0.334	0.381
伊朗	0.334	0.725	1.125
阿拉伯也门共和国	0.007	0.005	0.005
也门民主人民共和国	0.012	0.150	0.125
马里	0.003	0.003	0.004
摩洛哥	0.070	0.017	0.012
尼日利亚	0.003	0.005	0.004
巴基斯坦	0.020	0.025	0.064
叙利亚	0.288	0.272	0.270
索马里	0.012	0.023	0.032
苏丹	0.005	0.005	0.003
土耳其	0.939	0.719	0.231
乌干达	0.029	—	0.002
斯里兰卡	0.003	0.022	0.003
埃塞俄比亚	0.002	0.003	0.004
保加利亚	1.468	1.457	1.607
匈牙利	0.249	0.192	0.229
东德	0.595	0.810	0.790
古巴	0.188	0.274	0.642
蒙古	0.855	0.956	1.251
波兰	0.407	0.413	0.549
罗马尼亚	0.374	0.408	0.394
捷克斯洛伐克	0.102	0.144	0.216
芬兰	0.055	0.167	0.281

资料来源：〔苏〕《苏联对外贸易统计概览》1973年第54—55页；1974年第56—57页。

九 苏联社会帝国主义 经济陷于严重困境

苏修叛徒集团全面复辟资本主义，给社会生产力带来了极大的破坏。特别是苏修为了争夺世界霸权，疯狂地进行扩军备战，使国民经济更加混乱不堪。几个五年计划连遭破产，国民经济比例关系严重失调，工业增长速度逐步下降，农业生产极不稳定，消费品生产不足，市场供应紧张，大量进口消费品及其原料，对西方国家的贸易经常出现逆差，黄金外流，资金短缺，债台高筑。今日的苏联经济已陷于日益严重的困境之中。

(一) 国民经济计划不断破产

苏修叛徒集团还在继续搞什么计划，然而现在的苏联计划，实际上已成了为一小撮官僚垄断资产阶级推行社会帝国主义政策服务的一种手段。

从1956年开始，苏修先后搞了第六个五年计划（1956—1960年）、七年计划（1959—1965年）、第八个五年计划（1966—1970年）、第九个五年计划（1971—1975年）、第十个五年计划（1976—1980年）。通过对上述几个五年或七年计划实际执行情况的剖析，我们便可以看到：苏联经济计划指标的增长速度不断下降，计划大多以破产而告终，尤其“九五”计划更是苏修叛徒集团上台以来执行情况最坏的一个；农业从来没有完成过计划任务；有些非俄罗斯加盟共和国的计划执行情况更为糟糕。

1. 计划指标增长率不断降低

苏联在1951—1955年第五个五年计划中的各项指标增长率规定得都较高。自“六五”计划开始，国民经济几个主要项目的计划指标增长率就不断降低。1976年开

始的“十五”计划，是一个应付困难的紧缩计划。它规定的国民收入和工业产值增长率分别比“五五”计划的增长率下降了53—60%和44—50%；农业产值的增长率则比“六五”计划降低了75—80%。

苏修不但在制定五年计划时不断降低增长率，而且在执行过程中还经常进行调整，加以压低。1959年，赫鲁晓夫召开“21大”，炮制了七年计划，扬言进入了共产主义建设阶段。后因执行情况不好，又改称为第七个五年计划（1961—1965年）。“八五”计划执行过程中，苏修苦于完不成计划，在制定1970年年度计划时只得把某些重要产品，如电力、煤气、煤、钢的计划产量分别降低了7%到18%，这样才算凑凑合合达到了指标。在执行“九五”计划时，苏修从1973年起就把计划的指标增长率大量调低，如国民收入的增长率比原计划压低了22%，工业产值压低了12%，消费品生产压低了25%，按人口平均计算的实际收入下降了24%。电力、石油、煤气、钢等产品的计划产量每年都低于“九五”计划的规定。苏修叛徒集团就是这样用压低年度计划的手法，制造年年完成计划任务的假象，借以粉饰太平，欺骗群众。

9001

国民经济几项主要计划指标增长率不断下降情况

%

	“五五” 计划①	“六五” 计划	七年计划	“八五” 计划	“九五” 计划	“十五” 计划	“十五”计划比“五五” 计划增长指标下降
国民收入	60	60	62—65	38—41	38.6	24—28	53—60
工业产值	70	65	80	47—50	47.0	35—39	44—50
生产资料生产	80	70	85—88	49—52	46.3	38—42	48—53
消费品生产	65	60	62—65	43—46	48.6	30—32	51—54
农业产值	…	70	70	25	21.7	14—17	75—80①
工业劳动生产率	50	50	45—50	33—35	38.8	30—34	32—40
农业劳动生产率	…	70	农庄100 农场50—60	40—45	38.0	27—30	57—61①
建筑业劳动生产率	55	52	60—65	35—40	37.0	29—32	42—47

注：①“五五”计划中的农业产值和农业劳动生产率缺，用“六五”计划比。

资料来源：“五五”计划：《关于1951—1955年苏联发展第五个五年计划的指示》，见《苏联国民经济建设计划文件汇编，第三、四、五个五年计划》人民出版社1957年版；

“六五”计划：《苏联共产党第二十次代表大会关于1956—1960年苏联发展国民经济第六个五年计划的指示》人民出版社1956年版；

七年计划：《1959—1965年发展苏联国民经济的控制数字》人民出版社1958年版；

“八五”计划：柯西金在苏修23大的报告；

“九五”计划：《1971—1975年发展苏联国民经济计划》1972年俄文版，第193、194页；

“十五”计划：柯西金1976年3月1日在苏修“25大”的报告。

“八五”计划中电力、煤气、煤、钢等产品的计划变动及完成情况

	单 位	“八五”计划规定的1970年产量	1969年底调整后的计划产量	比原计划降低%	1970年实际产量	完成计划%	
						按降低前	按降低后
电 力	亿度	8,300—8,500	7,400	11—13	7,409	87—89	100.10
煤 气	亿m ³	2,250—2,400	1,960	18	1,979	81—87	100.09
煤	万吨	66,500—67,500	61,800	7—8	62,410	92—93	100.09
钢	万吨	12,400—12,900	11,500	7—10	11,590	90—93	100.08

资料来源：“八五”计划规定的数字是苏修“23大”关于“八五”计划的指示；1969年降低数字是1969年12月最高苏维埃会议的报告；“实际产量”部分：《1972年苏联国民经济统计年鉴》第170—175页。

1973年以来压低国民经济主要指标增长率的情况

%

		1973年			1974年			1975年		
		五年计划指标	年度修订指标	比原指标下降	五年计划指标	年度修订指标	比原指标下降	五年计划指标	年度修订指标	比原指标下降
国民收入	比1970年增长	20.9	(16.3)	22	29.0	(24.0)	17	38.6	(31.6)	18
工业产值	“	24.4	(21.4)	12	35.1	(31.5)	10	47.0	42.0	11
生产资料生产	“	24.1	(22.2)	8	34.7	(32.3)	7	46.3	—	—
消费品生产	“	25.1	(18.9)	25	36.0	(29.3)	19	48.6	—	—
农业产值	年平均比“八五”增长	(12.9)	(10.6)	18	(17.2)	(14.9)	13	21.7	16.5	24
工业劳动生产率	比1970年增长	20.3	(16.9)	17	29.0	(25.1)	13	38.8	(33.6)	13
建筑业劳动生产率	“	20.6	—	—	28.5	(22.3)	22	37.0	(30.7)	17
商品零售额	“	23.3	(20.0)	14	32.3	(27.6)	15	41.8	(35.1)	16
按人口平均实际收入	“	17.3	(13.1)	24	23.8	(19.2)	19	30.8	(25.0)	19
职工平均月工资	“	12.3	(9.9)	20	17.5	(14.2)	19	22.4	(18.1)	19
庄员月平均劳动报酬	“	88.0	84.6△	4	93.0	91.0△	2	98.0	96.0	2
社会消费基金	“	21.1	(19.6)	7	30.5	(29.0)	5	40.6	(38.3)	6
对居民生活服务量	“	51.4	(38.4)	25	73.8	(50.2)	32	100.3	—	—

资料来源：五年计划指标：〔苏〕《1971—1975年发展苏联国民经济计划》；年度修订指标：前一年底最高苏维埃会议的报告，其中带()者是根据报告中所提供的数据计算出来的；带有△者见〔苏〕《农业经济》1973年第2期、1974年第2期。

2. 完不成计划已是司空见惯的现象

1950—1955年第五个五年计划执行的结果是，国民经济的各项主要指标都超额完成了。但自苏修“20大”以后，情况就发生了变化，计划成了纸上谈兵，往往兑现不了。“六五”计划的国民收入增长额只完成计划的95%，七年计划的执行情况更糟，仅完成81—85%，铁、钢、钢材、煤、电力、金属切削机床、化肥等若干主要产品产量都没有完成计划。“八五”计划中的几项综合计划指标经调整后虽然勉强达到了，但这些指标都低于“五五”计划的实际增长，而且，从“八五”计划中所规定的46项主要工业产品来看，就有41项没有完成计划产量，3项只达到最低指标。

“九五”计划的执行情况更差，国民收入、工农业产值、劳动生产率、生产资料生产和消费品生产以及劳动人民收入等各项主要指标增长率均未完成。消费品生产的增长仅达到计划的76.1%，15种主要的轻工业和为轻工业提供设备的产品产量计划都没有完成。勃列日涅夫精心炮制、大肆渲染的所谓“提高人民福利的宏伟纲领”已告破产。

“九五”——“九五”计划几项主要指标增长率完成情况比较①

9004

	“九五”计划		“六五”计划		七年计划		“八五”计划		“九五”计划		“九五”实际增长率比“九五”实际增长率下降%	
	计划	完成%	计划	完成%	计划	完成%	计划	完成%	计划	完成%		
国民收入	60	113	60	92	62—65	81—35	41	100—108	38.6	28.0	72.5	59
工业产值	70	85	65	99	80	105	50	100—107	47.0	43.0	91.5	49
生产资料生产	80	91	70	101	85—88	110—114	51	98—104	46.3	45.0	97.2	50
消费品生产	65	76	60	83	62—65	92—96	49	106—113	48.6	37.0	76.1	51
工业劳动生产率	50	44	50	72	45—50	84—93	32	91—97	38.8	34.0	87.6	23
建筑业劳动生产率	55	45	52	104	60—65	81—85	22	55—63	37.0	29.0	78.4	64

注：①关于农业计划执行情况见9008表；

资料来源：计划部分：“五五”计划：《关于1951—1955年苏联发展第五个五年计划的指示》；“六五”计划：苏修20大关于“六五”计划的指示；七年计划：苏修21大关于七年计划的控制数字；“八五”计划：柯西金在苏修23大的报告；“九五”计划：[苏]《1971—1975年发展苏联国民经济计划》。

实绩部分：“五五”计划：《关于1951—1955年苏联发展第五个五年计划执行的总结》；“六五”计划：根据1972年年鉴第159—160、531页算出；七年计划：《1965年苏联国民经济统计年鉴》第59—60页；“八五”计划：1972年年鉴第159—160页；“九五”计划：《1974年苏联国民经济统计年鉴》第55—56页；[苏]《真理报》1976年2月1日。

“六五”计划和七年计划铁、钢、钢材、煤等产量未完成计划情况

9005

	单 位	“六五” 计 划			七 年 计 划		
		计 划	实 绩	完成计划 %	计 划	实 绩	完成计划 %
铁	万吨	5,300.00	4,680.00	88	7,200.00—7,300.00	6,620.00	91—92
钢	“	6,830.00	6,530.00	96	9,500.00—9,700.00	9,100.00	94—96
钢	“	5,270.00	5,100.00	97	7,300.00—7,400.00	7,090.00	96—97
煤	“	59,300.00	50,960.00	86	59,600.00—60,900.00	57,300.00	95—97
电	亿度	3,200.00	2,923.00	91	5,200.00以上	5,070.00	98
气、燃气、水轮机用发电机	万千瓦	1,100.00	790.00	72	1,750.00—1,840.00	1,440.00	78—82
化	万吨	1,960.00	1,390.00	71	3,500.00	3,130.00	89
金属切削机床	万台	20.00	15.59	78	19.00—20.00	18.61	93—98
汽 车	万辆	65.00	52.36	81	75.00—85.60	61.60	72—82
电气机车、干线内燃机车	辆	2,180	1,699.00	78	2,550.00—2,700.00	2,126.00	79—83
经济用材(运出量)	万m ³	26,400.00	26,150.00	99	27,500.00—28,000.00	27,380.00	98—100
水	万吨	5,500.00	4,550.00	83	7,500.00—8,100.00	7,240.00	89—97
石 板	万块	305,000.00	299,130.00	98	600,000.00	416,180.00	69
窗用玻璃	万m ²	15,500.00	14,720.00	95	22,000.00	19,030.00	87
各类纺织品	亿m ²	92.00	66.00	72	103.20—106.20	89.66	84—87
人 造 纤 维	万吨	33.00	21.12	64	58.00	32.98	57
皮	万双	45,500.00	41,900.00	92	51,500.00	48,600.00	94

资料来源：计划部分：“六五”计划：苏修20大关于“六五”计划的指示；七年计划：苏修21大关于七年计划的控制数字及苏修22大的修改数。

实绩部分：《苏联国民经济统计年鉴》1972年第170—175页；1962年第189—190页；1965年第220—221页。

		单 位	计 划 产 量	1970年实际产量	完 成 计 划 %
电	力	亿度	8,300—8,500	7,409	87—89.2
石	油	亿吨	3.45—3.55	3.50	98.2—101.1
煤	气	亿m ³	2,250—2,400	1,979	82—88
	煤	亿吨	6.65—6.75	6.24	92.5—93.8
	铁	万吨	9,400—9,700	8,590	88.5—91
	钢	“	12,400—12,900	11,590	89.8—93.4
钢	材	“	9,500—9,900	9,250	93.3—97.2
钢	管	“	1,400—1,500	1,243	82.3—88.1
化	肥	“	6,200—6,500	5,540	85.1—89.2
合成树脂、塑料		“	210—230	167.3	72.4—79.2
化	纤	“	78—83	62.3	79.7—84.9
汽 车 轮 胎		万个	3,800—4,000	3,460	86.5—90.8
涡 轮 机		万千瓦	2,200—2,400	1,620	67.2—73.3
轧 钢 设 备		万吨	19—21	14.01	66—72.5
干线内燃机车		组	1,500—1,600	1,485	92.2—98.3
化 学 设 备		亿卢布	7.8—8.3	4.64	55.9—59.4
石 油 机 械		万吨	21—24	12.66	52.5—60
金属切削机床		万台	22—23	20.20	87.4—91.8
锻 压 机		“	5—5.2	4.13	79.4—80.3
汽 车		万辆	136—151	91.61	60.6—67.3
其中：卡 车		“	60—65	52.45	80.6—87.4
轿 车		“	70—80	34.42	43—49
拖 拉 机		万台	60—62.5	45.85	73.3—76.4
农 业 机 器		亿卢布	25	21.15	84.4
自动化仪器工具		“	35.7—36.7	23.70	64.5—66.3
原木运出量		亿m ³	3.5—3.65	2.99	81.7—85.2
纸 浆		万吨	840—900	511	56.7—60
纸 张		“	500—530	418.50	79—83.7
纸 板		“	420—450	351.60	78—83.7
水 泥		“	10,000—10,500	9,520	92.6—95.2
各 类 纺 织 品		亿m ²	95—98	88.52	90.3—93.1
针 织 品		亿件	16.5—17.5	12.30	70.4—74.5
皮 鞋		亿双	6.1—6.3	6.76	107.3—112.4
水 产 品		万吨	850—900	788.70	87.6—92.6

	单 位	计 划 产 量	1970年实际产量	完 成 计 划 %
奶 制 品	万吨	1,600—1,700	1,970	115—123
动 物 油	"	116	96.3	83
干 酪	"	62.5—67.5	47.8	70.8—76.3
植 物 油	"	295—310	278.4	89.8—94.3
罐 头	亿听	130—135	107	79.2—82.3
砂 糖	万吨	980—1,000	813.9	81.4—83
文化生活用品	亿卢布	155—165	137	83—88.4
收音、电唱机	万台	750—800	781.5	97.7—104.4
电 视 机	"	750—770	668.2	86.8—89
冰 箱	万个	530—560	414	74—78.1
摩 托 车	万辆	100—110	83.3	75.7—83.3
家 具	亿卢布	26—28	27.9	99.1—107

资料来源：计划部分：苏修 23 大关于“八五”计划的指示。

实绩部分：《1972年苏联国民经济统计年鉴》第 170—175 页；

[苏]《1971—1975年发展苏联国民经济计划》。

9007

“九五”计划的主要经济增长计划指标执行情况

%

	“九五”计划规定增长	实 际 增 长	完 成 计 划
国 民 收 入	38.6	28.0	72.5
工 业 产 值	47.0	43.0	91.5
生 产 资 料 生 产	46.3	45.0	97.2
消 费 品 生 产	48.6	37.0	76.1
农 业 产 值	21.7	13.0	59.9
工 业 劳 动 生 产 率	38.8	34.0	87.6
建 筑 业 劳 动 生 产 率	37.0	29.0	78.4
农 业 劳 动 生 产 率	29.0 ^①	14.6 ^②	50.3
商 品 零 售 额	41.8	36.0	86.1
按人口平均的实际收入	30.8	24.0	77.9
职 工 平 均 工 资	22.4	20.0	89.3
庄 员 的 劳 动 报 酬	30.6	25.0	81.7
社 会 消 费 基 金	40.6	40.0	98.5
对 居 民 生 活 服 务 量	100.3	60.0	59.8

注：①系前四年的计划增长指标。②系前四年的实际增长数。苏修未公布1975年数字。

资料来源：“九五”计划数：[苏]《1971—1975年发展苏联国民经济计划》。

实际增长数：柯西金1976年3月1日在苏修“25大”的报告。

15种轻工业产品没有完成“九五”计划

	单 位	“九五”计划规定的1975年产量	1975年的实际产量	完成计划%
轻工设备及备件	万卢布	9.256	6.91	74.5
食品、肉奶、鱼品工业设备及备件	亿卢布	6.50	4.93	75.8
纺织品	亿 m ²	111.00	99.56	89.7
其中：棉布	”	73.00	66.35	90.1
亚麻布	”	8.877	7.78	87.6
毛料	”	8.922	7.40	82.9
绸缎	”	17.055	15.08	88.4
针织品	亿 件	18.485	14.17	76.7
缝纫品（企业批发价）	亿卢布	218.00	190.00	87.2
皮鞋	亿 双	8.30	6.98	84.1
甜菜砂糖	万 吨	1,093.20	1,040.00	95.1
动物油（国家原料）	”	123.50	120.00	97.2
纯奶制品（国家原料）	”	2,520.00	2,360.00	93.7
干酪	”	61.60	56.60	91.9
收音机、电唱收音机	万 台	1,110.00	840.00	75.7
日用冰箱	”	690.10	560.00	81.1
摩托车	万 辆	120.00	102.90	85.8
钟表	万 只	5,520.00	5,500.00	99.6
家具	亿卢布	46.332	43.00	92.8

资料来源：计划数：〔苏〕《1971—1975年发展苏联国民经济计划》；

实际数：〔苏〕《真理报》1976年2月1日。

3. 农业计划执行情况十分糟糕

第六个五年计划以来，苏修的农业计划没有一次完成过，而且执行情况极糟。“六五”计划规定农业产值增长70%，实际只完成30%。苏修吹得最响的“九五”计划失败得更惨，农业总产值只完成了计划的59.9%。

苏修的粮食产量极不稳定，成了它的老大难问题。“六五”计划完成了计划产量的70%，七年计划只完成了67—73%。“八五”计划刚好碰上好天时，1970年粮食好不容易达到了计划指标。但自1971年以来，粮食又有四年减产，“九五”计划规定平均年产19,500万吨的指标成了泡影。其它如甜菜、向日葵、土豆、蔬菜、肉、奶、毛等农畜产品大都没有完成计划指标。

为了改变农业落后的局面，苏修曾多次许愿，说要增加农业投资，要向农业提供更多的机器、设备和化肥。近二十年来的实践表明，苏修的这些许诺并没有完全兑现。

农业计划的执行情况

	“六五”计划			七年计划			“八五”计划			“九五”计划			“九五”实际增长率比“六五”实际增长率下降%
	计增长率	实绩	完成%	计增长率	实绩	完成%	计增长率	实绩	完成%	计增长率	实绩	完成%	
农业产值	70	30①	42	70	15	21	25	21	84	21.7	13	59.9	56.7
农业劳动生产率	70	36②	51	农庄 100 农场 50—60	27	27	40—50	32	62—80	③	③	50.3	40.6
					3	5—6				29.0	14.6		

资料来源：计划部分：“六五”计划：苏修“20大”关于“六五”计划的指示；七年计划：苏修“21大”关于七年计划的控制数字；“八五”计划：柯西金在苏修“23大”的报告；“九五”计划：见9007表。③前四年数。

实绩部分：“六五”计划：①根据《1972年苏联国民经济统计年鉴》第287页中数字算出；②根据同上第71页中数字算出；七年计划：《1972年苏联国民经济统计年鉴》第71页；但第59—60页说农业劳动生产率增长为30；“八五”计划：勃列日涅夫、柯西金在苏修“24大”的报告；“九五”计划：见9007表。

“六五”——“八五”计划主要农牧产品的计划执行情况①

	单 位	“六五”计划			七 年 计 划			“八 五” 计 划		
		计划	实绩	完成 %	计 划	实绩	完成%	计 划	实绩	完成%
谷 物	亿吨	1.8	1.255	70	1.64—1.8	1.211	67—73	1.67	1.676	100.3
棉	万吨	597.4	429	71	570—610	566	92—99	560—600	610	102—109
亚 麻	“	51.4	42.5	82	58	48	82	…	45.8	
土 豆	“	13,283	8,840	63	14,700	8,870	60	10,000	9,480	94.8
肉	“	1,260	870	69	1,600	1,000	62	1,100	1,160	105.4
奶	“	8,385	6,170	73	10,000—10,500	7,260	69—73	7,800	8,060	103.3
蛋	亿个	469.9	274	58	370	291	80	340	358	105.2
毛	万吨	46.6	35.7	76	54.8	35.7	64	…	39.8	…

注：①“六五”、七年计划均为最后一年产量；“八五”计划是年平均产量。

资料来源：计划部分：“六五”计划：根据苏修“20大”提出的增长指数同《1972年苏联国民经济统计年鉴》第284—285页所列1955年的实际产量算出，其中谷物是苏修“20大”关于“六五”计划的指示；

七年计划：苏修“21大”关于七年计划的控制数字；

“八五”计划：柯西金在苏修“23大”的报告。

实绩部分：《1972年苏联国民经济统计年鉴》第284—285页。

“九五”计划主要农牧产品计划指标的完成情况

项 目	单 位	“九五”计划年 平均产量指标	实 际 产 量	完 成 计 划 %
粮 食	亿吨	1.95	1.82	93.3
棉 花	万吨	675.00	768.00	113.8
制 糖 甜 菜	万吨	8,740.00	7,840.00①	89.1
向 日 葵	“	695.00	598.00	86.0
土 豆	“	10,600.00	8,974.00	84.7
蔬 菜	“	2,470.00	2,285.00	92.5
肉	“	1,430.00	1,404.00	98.2
奶	“	9,230.00	8,740.00	94.7
鸡 蛋	亿个	510.00②	515.00	101.0
毛	万吨	46.40	44.10	95.0

注：①苏修中央统计局材料说，1975年甜菜产量相当于1971—74年平均产量。②“24大”规定为467亿个，后修订为510亿个。

资料来源：计划部分：[苏]《1971—1975年发展苏联国民经济计划》。

实绩部分：《1974年苏联国民经济统计年鉴》第305页；[苏]《真理报》1976年2月1日。

**“八五”、“九五”计划农业投资和向农业提供
机械设备的计划指标完成情况**

	单位	“八五”计划			“九五”计划		
		计划	实绩	完成计划%	计划	实绩	完成计划%
全部农业投资 (用于生产建设项目)	亿卢布	710.00	600.76	84.6	—	—	—
国家农业投资 (用于生产建设项目)	“	410.00	364.52	88.9	710.00	693.42	97.7
向农业提供的拖拉机	万台	179.00	146.73	82.0	170.00	166.70	98.1
其中：耕地用拖拉机	“	78.00	55.50	71.0	74.32	55.31 ^③	
谷物联合收割机	“	55.00	46.99	85.4	54.31	44.87	82.6
卡 车	万辆	110.00	71.70	65.2	110.00	95.98	87.3
化 肥	万吨	5,500.00 ^①	4,560.00	82.8	7,420.00 ^②	7,320.00	98.7

注：①1970年数。 ②1975年的修订数。 ③前四年数。

资料来源：计划部分：苏修23大关于“八五”计划的指示；〔苏〕《1971—1975年发展苏联国民经济计划》。

实绩部分：〔苏〕《1971—1975年发展苏联国民经济计划》第182—183、190页；
〔苏〕《1974年苏联国民经济统计年鉴》第329、528页；
〔苏〕《真理报》1976年2月1日。

4. 某些非俄罗斯加盟共和国完不成计划的情况更为严重

格鲁吉亚、哈萨克、亚美尼亚、土库曼、阿塞拜疆、摩尔达维亚等共和国完不成计划的情况都更为严重。格鲁吉亚在“九五”计划的前四年，国民经济主要增长指标只完成了一半左右，主要工业产品也年年未达到计划产量。哈萨克前四年没有完成计划的项目有国民收入、工业产值等主要经济增长指标；石油、煤、钢、铁等14种主要工业产品；粮食、甜菜、肉等主要农畜产品。亚美尼亚的情况也很不妙，如农业劳动生产率的增长指标，从1971年到1974年不但没有达到计划规定，反而比1970年降低了2.6%。

	1971—1975年 计划平均 增长速度	实 际 完 成						完成计划
		1971	1972	1973	1974	1975	五年平均 增长速度	%
国民收入（使用额）	7.6	5.7	3.9	6.3	6.9	7.9	6.1	80.2
工业总产值	7.6	4.7	0.7	7.3	10.3	10.7	6.7	88.1
农业总产值	4.9	-11.2	-3.0	8.4	6.2	3.0	0.4	8.1
商品零售额	8.9	8.4	7.5	4.5	6.3	8.0	5.6	62.9
基建投资	7.4	5.0	1.0	0.4	7.0	6.0	3.8	51.3
其中：农业投资	12.2	2.0	5.0	10.0	8.4	10.0	7.0	57.3
居民住宅面积	6.5	-9.3	7.9	8.1	6.2	-7.6	0.8	12.3
新增固定生产基金	12.4	18.0	-3.0	0.4	7.0	6.0	5.4	43.5
电力工业	11.6	6.0	6.0	7.0	5.0	5.0	5.8	50.0
燃料工业	9.5		2.0		4.0	8.0		
机器制造业	12.2	7.0	7.0	13.0	12.0	16.0	10.9	89.3
化学工业	14.9	4.0	3.0	12.0	11.0	13.0	8.5	57.0
建材工业	10.4	10.0	3.0	13.0	9.0	9.0	8.8	84.6
轻工业	8.5	3.0	2.0	7.0	12.0	10.0	6.7	78.8
鱼及鱼制品零售额	8.5	1.0	3.0	-4.0	11.0	2.0	2.5	29.4
奶及奶制品零售额	5.4	3.0	5.0	7.0	7.0	6.0	5.6	103.4
蛋零售额	9.9	13.0	1.0	11.0	8.0	6.0	7.7	77.8
肉（屠宰重）产量	7.0	3.6	12.6	4.2	2.5	4.4	5.5	78.6
奶产量	7.9	1.5	-6.0	4.5	1.7	6.9	1.6	20.3

资料来源：计划数：格鲁吉亚部长会议主席扎瓦希什维利在格鲁吉亚第二届最高苏维埃会议上的报告（见1971年12月9日的《东方曙光报》）以及在格鲁吉亚共产党第“24大”上的报告（见1971年3月2日的《东方曙光报》）。平均增长速度系计算结果。

实际完成数：格鲁吉亚中央统计局公报见《东方曙光报》1972年1月29日；1973年2月2日；1974年2月1日；1975年1月31日；1976年2月7日。

格鲁吉亚“九五”计划主要工业品生产指标的完成情况

		1971年			1972年		
		计 划	实 绩	完成计划 %	计 划	实 绩	完成计划 %
电 力	亿度	95.00	94.90	99.9	103.00	99.90	97.0
煤	万吨	225.00	232.20	103.2	225.00	216.00	96.0
铁	"	76.50	74.60	97.5	78.50	71.00	90.4
钢	"	142.20	139.50	98.1	142.10	130.30	91.7
钢 材	"	113.00	112.90	99.9	113.80	104.60	91.9
钢 管	"	47.90	47.50	99.2	48.50	45.40	93.6
矿 肥	"	77.44	56.20	72.6	76.23	56.10	73.6
家 具	万卢布	3,990.00	4,000.00	100.2	4,470.00	4,420.00	98.9
皮 鞋	万双	1,530.00	1,260.00	82.4	1,440.00	1,110.00	77.1
针织内衣	万件	2,174.00	1,950.00	89.7	2,215.10	1,670.00	75.4

		1973年			1974年			1975年		
		计 划	实 绩	完成 计划 %	计 划	实 绩	完成 计划 %	计 划	实 绩	完成 计划 %
电 力	亿度	109.00	106.30	97.5	132.00	111.20	84.2	155.00	115.68	74.6
煤	万吨	240.00	211.90	88.3	260.00	215.20	82.8	260.00	205.00	78.8
铁	"	80.00	74.10	92.6	81.00	78.10	96.4	82.00	78.40	95.6
钢	"	144.30	138.70	96.1	145.40	143.10	98.4	147.50	147.20	99.8
钢 材	"	117.00	116.20	99.3	125.00	120.60	96.5	128.40	129.60	100.9
钢 管	"	50.50	48.60	96.2	51.50	49.90	96.9	53.00	52.30	98.7
矿 肥	"	94.10	64.80	68.9	98.75	67.20	68.1	103.50	69.60	67.2
家 具	万卢布	5,130.00	5,010.00	97.66	6,000.00	5,670.00	94.57	7,100.00	6,470.00	91.1
皮 鞋	万双	1,520.00	1,300.00	85.5	1,550.00	1,330.00	85.8	1,650.00	1,340.00	81.2
针织内衣	万件	2,308.20	1,750.00	75.8	2,417.20	1,840.00	75.1	—	2,010.00	—

资料来源：计划部分：〔苏〕《1971—1975年发展苏联国民经济计划》；

实绩部分：格鲁吉亚中央统计局公报，见《东方曙光报》1972年1月29日；
1973年2月2日；1974年2月1日；1975年1月31日；1976年2月7日。

哈萨克“九五”计划中主要计划增长指标前四年的完成情况

	1971—1974年 计划增长	1971—1974年 实际增长	完成计划 %
国 民 收 入	32.5	16.8	52.0
工 业 产 值	42.5	34.0	94.0
国 家 投 资	33.2	19.0	57.0
工 业 劳 动 生 产 率	24.8	24.0	97.0
农 业 劳 动 生 产 率	17.4①	13.4	77.0
建 筑 业 劳 动 生 产 率	28.9	16.5	75.0
商 品 零 售 额	32.4	31.2	96.0
对 居 民 的 生 活 服 务 量	85.3	59.3	70.0

注：①1971年12月哈萨克最高苏维埃决定农业劳动生产率在5年中（1971—1975年）增长30.6%，每年平均增长为5.5%，此数系为1971—1973年前3年的计划增长率。

资料来源：1971年12月哈萨克最高苏维埃关于发展国民经济计划的决定，见1971年12月19日〔苏〕《哈萨克真理报》；〔苏〕《1971年的苏联和各加盟共和国》第106—123页；《1972年的苏联和各加盟共和国》第126—147页；《1973年的苏联和各加盟共和国》第130—152页；1975年2月4日《哈萨克真理报》。

哈萨克“九五”计划主要工业产品生产指标前四年的完成情况

		1971年			1972年		
		计 划	实 绩	完成计划 %	计 划	实 绩	完成计划 %
石 油	万吨	1,740.00	1,600.00	92	2,050.00	1,800.00	88
天 然 气	亿m ³	23.00	27.00	117	43.00	35.00	81
煤	万吨	6,690.00	6,730.00	101	7,430.00	7,440.00	100
铁	"	294.00	253.00	86	335.00	340.00	101
钢	"	358.60	328.60	92	451.70	400.00	89
钢 材	"	307.90	267.50	87	358.50	320.00	89
其中成材	"	307.80	261.50	85	358.30	310.00	87
棉 织 品	万m ²	7,950.00	6,570.00	83	9,010.00	8,140.00	90
毛 织 品	"	750.00	770.00	103	770.00	780.00	101
长 短 袜	万双	6,100.00	5,470.00	90	6,370.00	5,900.00	93
针 织 品	万件	7,360.00	6,550.00	89	7,820.00	6,950.00	89
皮 鞋	万双	3,060.00	2,850.00	93	3,160.00	2,860.00	91
砂 糖	万吨	17.73	14.94	84	19.30	17.31	90
家 具	万卢布	9,830.00	9,800.00	100	11,010.00	10,510.00	95
农 业 机 器	"	12,900.00	13,060.00	101	15,700.00	15,220.00	97

		1973年			1974年		
		计 划	实 绩	完成计划 %	计 划	实 绩	完成计划 %
石 油	万吨	2,440.00	2,030.00	83	2,720.00	2,220.00	82
天 然 气	亿m ³	52.00	48.00	92	62.00	54.00	87
煤	万吨	8,200.00	7,980.00	97	8,790.00	8,700.00	99
铁	"	340.00	350.00	103	465.00	340.00	73
钢	"	467.10	480.00	103	572.90	480.00	84
钢 材	"	441.40	380.00	86	496.60	390.00	79
其中成材	"	441.20	350.00	79	496.40	370.00	75
棉 织 品	万m ²	10,170.00	8,210.00	81	10,590.00	9,580.00	90
毛 织 品	"	1,340.00	770.00	57	3,210.00	1,550.00	48
长 短 袜	万双	6,620.00	6,190.00	94	6,910.00	6,450.00	93
针 织 品	万件	8,110.00	7,360.00	91	8,610.00	—	—
皮 鞋	万双	3,270.00	2,830.00	87	3,350.00	2,960.00	88
砂 糖	万吨	21.80	18.49	85	23.20	16.90	73
家 具	万卢布	12,360.00	11,680.00	94	13,730.00	12,880.00	94
农 业 机 器	"	22,200.00	18,130.00	82	25,800.00	—	—

资料来源：计划数：〔苏〕《1971—1975年发展苏联国民经济计划》；
实绩数：见9014表。

9017

哈萨克“九五”计划前四年主要农畜产品计划产量的完成情况

			1971—1974年 计划平均产量	1971—1974年 实际平均产量	完 成 计 划 %
粮	食	万吨	2,521.5	2,405.9	95.0
甜	菜	"	246.4	224.6	81.0
棉	花	"	29.2	26.0	97.0
土	豆	"	212.4	182.0	86.0
肉	(屠宰重)	"	104.0	95.6	91.9
奶		"	430.0	405.1	91.4
毛		"	11.01	9.7	88.0

资料来源：见表9014，〔苏〕《1971—1975年发展苏联国民经济计划》第263页；
计划数中的肉、奶、毛数字见《哈萨克真理报》1971年2月28日。

9018

亚美尼亚“九五”计划主要计划增长指标的完成情况

%

	1971—1975年 计划增长	1971—1975年 实际增长	完 成 计 划
国 民 收 入	46.0	36.8	80.0
工 业 产 值	64.0	44.1	68.9
公 路 运 输 量	92.2	78.3	84.9
工业劳动生产率	75.3	25.8	34.3
农业劳动生产率	39.0—40.0	-2.6①	
商 品 零 售 额	75.3	43.7	58.0
按人口平均的实际收入	35.0	22.8	65.1
职工平均月工资	17.6	13.9	79.0
对居民的生活服务量	140.9	81.5	57.8

注：①系1971—1974年的实际增长数。

资料来源：计划部分：1971年12月亚美尼亚最高苏维埃关于“九五”计划的决定，其中
国民收入、农业劳动生产率、按人口平均的实际收入的前四年增长速度是按所规
定的指数推算的，见〔苏〕《共产党人报》1971年12月16日。

实绩部分：〔苏〕《1971年的苏联和各加盟共和国》第252—268页；《1972年
的苏联和各加盟共和国》第281—300页；《1973年的苏联和各加盟共和国》第
298—318页；亚美尼亚《共产党人报》1975年1月29日；1976年2月4日。

(二) 国民经济畸形发展

由于苏修叛徒集团推行社会帝国主义政策，同美帝争霸，加紧对外侵略扩张，大搞扩军备战，片面地发展军事工业以及与军事工业有关的重工业，致使苏联国民经济畸形发展，工业与农业、生产与消费等各种比例关系严重不平衡。

1. 工农业比例关系极不平衡

根据苏修官方公布的材料，1974年同1955年比较，工业增长432%，而农业只增长88%，农业发展远远不能满足国民经济发展的需要。1960年以来，苏修竭力企图扭转农业落后的状况，对农业的投资由第六个五年计划时期占投资总额的14.1%，提高到第八个五年计划期间的16.9%，1974年又提高到20.6%。60年代以来，农业投资比重虽有所提高，但由于苏修推行修正主义路线，投资效果很低，因而工农业比例不平衡现象并未因农业投资的增加而有所扭转，农业在工农业总产值中的比重继续下降。1960年为20.6%，到1974年下降为18.8%。

9019

农业、工业产值增长速度的比较

	农业产值	工业产值		农业产值	工业产值
以1955年为100			以1960年为100		
1955	100	100	1960	100	100
1960	132	164	1965	113	151
1965	149	247	1966	123	164
1966	162	269	1967	124	180
1967	165	296	1968	130	195
1968	172	320	1969	126	209
1969	166	343	1970	138	227
1970	183	372	1971	140	245
1971	185	401	1972	134	260
1972	177	427	1973	156	280
1973	206	459	1974	151	302
1974	200	495	1975	142	325
1975	188	532			

资料来源：根据《1974年苏联国民经济统计年鉴》第168页、307页和〔苏〕《真理报》1976年2月1日提供的数字计算。

工、农业产值及其比重

(按当年价格)

单位: 亿卢布

	工农业生产 总 值	工 业		农 业	
		产 值	比 重 (%)	产 值	比 重 (%)
1960	2,380	1,890	79.4	490	20.6
1965	3,370	2,660	78.9	710	21.1
1966	3,640	2,840	78.0	800	22.0
1967	4,020	3,210	79.9	810	20.1
1968	4,370	3,560	81.5	810	18.5
1969	4,690	3,810	81.2	880	18.8
1970	5,128	4,090	79.7	1,038	20.3
1971	5,424	4,343	80.1	1,081	19.9
1972	5,672	4,584	80.8	1,088	19.2
1973	6,120	4,901	80.1	1,219	19.9
1974	6,473	5,256	81.2	1,217	18.8

原注: 工业产值系按工业批发价格计算包括周转税。

资料来源: 《苏联国民经济统计年鉴》1970年第60页; 1972年第59页; 1973年第57页;
1974年第58页。

农业和工业基建投资的比较

	第五个 五年计划 (1950—1955)	第六个 五年计划 (1956—1960)	第七个 五年计划 (1961—1965)	第八个 五年计划 (1966—1970)	第九个 五年计划 (1971—1975) (计划数)	其中(实际数)			
						1971	1972	1973	1974
基建投资总额 (亿卢布)	911	1,705	2,476	3,538	5,010	880	943	987	1,057
工 业	377.39	617.48	912.49	1,260.76	2,084	308.88	330.94	349.22	376.00
农 业	128.48	241.55	380.18	599.49	1,084	165.26	180.95	199.85	217.45
工农业投资合计	505.87	859.03	1,292.67	1,860.25	3,168	474.14	511.89	549.07	593.45
占总投资的%									
工 业	41.4	36.2	36.9	35.6	41.6	35.1	35.1	35.4	35.6
农 业	14.1	14.2	15.4	16.9	21.6	18.8	19.2	20.2	20.6

资料来源：《1974年苏联国民经济统计年鉴》第524—525页，《1971—1975年苏联国民经济计划》。

2. 工业各部门发展极不协调

第六个五年计划以来，苏修把工业投资的85%以上用于生产资料（即甲类）的生产，而用于消费品（即乙类）的生产还不到15%。同时，由于提供乙类工业主要原料的农业生产很不稳定，因此，甲类工业生产增长速度大大超过乙类，消费品严重不足。甲类工业1975年比1955年增长5倍，而乙类只增长3.2倍；甲类工业在全部工业中的比重由1955年的70.5%提高到1974年的73.8%，而同期乙类工业则由29.5%下降为26.2%。

由于农业、乙类工业发展落后，因此农业、乙类工业和甲类工业（通常称为农、轻、重）之间的比例关系极不协调。60年代以来，甲类工业在工农业生产总值中的比重一直高达60%左右，而农业和乙类工业则各占20%左右。

工业中采掘工业和加工工业的发展也不平衡。1974年同1960年对比，采掘工业产值只提高102%，而加工工业提高了2倍多，采掘工业的发展速度为加工工业的64%。

工业中机器制造和金属加工同其他工业部门的发展也不协调。这首先表现在燃料工业和黑色冶金工业大大落后于机器制造和金属加工工业。1974年同1960年比较，前两个工业部门分别增长1.3倍和1.4倍，而后一个部门却增长了3.9倍。

其次，表现在轻工业、食品工业落后于机器制造和金属加工工业。1974年同1960年比较，轻工业、食品工业只增长102%和131%，这两个部门的发展速度仅为机器制造、金属加工工业发展速度的42%和48%。

第三，机器制造和金属加工工业内部发展也极不平衡。60年代以来，同军事密切联系的机器制造、仪表制造等部门发展很快，而同发展农业有关的拖拉机和农业机器制造业发展较慢。1974年前两个部门分别比1960年增长4.1倍和8.5倍，而后一个部门只增长3.4倍。

工业产值中甲、乙类产值的比重

%

	工业产值	其中	
		甲类	乙类
1955	100	70.5	29.5
1960	100	72.5	27.5
1965	100	74.1	25.9
1966	100	74.4	25.6
1967	100	74.2	25.8
1968	100	73.8	26.2
1969	100	73.8	26.2
1970	100	73.4	26.6
1971	100	73.4	26.6
1972	100	73.6	26.4
1973	100	73.7	26.3
1974	100	73.8	26.2

原注：甲、乙两类的比重按企业批发价格计算，乙类中轻工业和食品工业的个别产品原料价格没有包括周转税。

资料来源：《1974年苏联国民经济统计年鉴》第170页。

甲、乙类工业产值发展速度的比较

%

	以1955年为100		以1960年为100		
	甲类	乙类	甲类	乙类	
1955	100	100	1960	100	100
1960	171	151	1965	158	136
1965	271	204	1966	173	146
1966	296	220	1967	190	160
1967	325	241	1968	206	174
1968	352	262	1969	221	187
1969	377	281	1970	239	203
1970	408	306	1971	258	219
1971	440	330	1972	275	231
1972	470	348	1973	298	245
1973	509	368	1974	323	262
1974	552	394	1975	349	279
1975	596	420			

资料来源：《1974年苏联国民经济统计年鉴》第168页；〔苏〕《真理报》1976年2月1日。

9024

1955—1975年工、农业产值发展速度的比较

	农 业	工 业	甲类工业	乙类工业
1975年为1955年的%	188	532	596	420
以1955—1975年间的农业发展速度 为100	100	283	317	223
1975年为1960年的%	142	325	349	279
以1960—1975年间的农业发展速度 为100	100	229	246	196

资料来源：根据 9019 与 9022 表数字计算。

9025

农业、甲类工业、乙类工业产值及比重

(按当年价格)

单位：亿卢布

	工农业 生 产 总 值	其 中					
		农 业		甲 类 工 业		乙 类 工 业	
		产 值	比重(%)	产 值	比重(%)	产 值	比重(%)
1960	2,380	490	20.6	1,370	57.6	520	21.8
1965	3,370	710	21.1	1,970	58.4	690	20.5
1966	3,640	800	22.0	2,113	58.0	727	20.0
1967	4,020	810	20.1	2,382	59.3	828	20.6
1968	4,370	810	18.5	2,627	60.1	933	21.4
1969	4,690	880	18.8	2,812	60.0	998	21.2
1970	5,128	1,038	20.3	3,002	58.5	1,088	21.2
1971	5,424	1,081	19.9	3,188	58.8	1,155	21.3
1972	5,672	1,088	19.2	3,374	59.5	1,210	21.3
1973	6,120	1,219	19.9	3,612	59.1	1,289	21.1
1974	6,473	1,217	18.8	3,879	59.9	1,377	21.3

资料来源：《苏联国民经济统计年鉴》1970年第60页；1972年第59页；1973年第57页；
1974年第58页。甲、乙两类的绝对数据《1974年苏联国民经济统计年鉴》第170
页甲、乙两类的比重反推的。

9026

**1960—1974年全部工业和采掘工业、加工工业
产值发展速度的比较**

	1974年为1960年的%	为全部工业发展速度的%
全部工业	302	100
其中：		
采掘	202	67
加工	314	104

资料来源：《苏联国民经济统计年鉴》1972年第161页；1974年第169页。

9027

**1960—1974年机器制造、金属加工工业和燃料工业、
黑色金属工业产值发展速度的比较**

	1974年为1960年的%	为机器制造、金属加工工业 发展速度的%
机器制造、金属加工	485	100
燃料工业	226	47
黑色金属	235	48

资料来源：《苏联国民经济统计年鉴》1972年第166页；1974年第174页。

9028

**1960—1974年机器制造、金属加工工业和轻工业、
食品工业产值发展速度的比较**

	1974年为1960年的%	为机器制造、金属加工工业 发展速度的%
机器制造、金属加工	485	100
轻工业	202	42
食品工业	231	48

资料来源：根据《苏联国民经济统计年鉴》1972年第166页；1974年第174页数字计算。

9029

**1960—1974年机器、仪表制造工业和农业机器
制造工业产值发展速度的比较**

	1974年为1960年的%	为机器制造、金属加工工 业发展速度的%
机器制造、金属加工工业	485	100
其中：		
机器制造	514	106
仪表制造	946	195
拖拉机及农机制造	443	91

资料来源：根据《苏联国民经济统计年鉴》1972年第223页；1974年第237页数字计算。

3. 消费品生产及其供应同居民购买力严重脱节

由于苏修的农、轻、重比例关系严重失调，引起消费品生产及其供应量与居民购买力之间严重脱节。据有关资料估算，1960年以来，苏修国内的消费品只能满足居民可用于购买商品的货币收入的80%左右。

居民可用于购买国营系统商品的货币收入，1960年为676亿卢布，而国营系统生产的消费品供应总额只有569亿卢布，相差107亿卢布；以后这个差额越来越大，到1973年已扩大到371亿卢布。苏修也供认：“在商业和公共饮食业的许多企业的工作中，常常出现一些商品供应中断的现象。”^①“1972年居民在食品方面的合理需要只满足了3/4”，“文化用品只满足一半”。^②

苏修为了弥补这个缺口，大量从国外进口消费品。根据苏修公布资料，近几年来，消费品及其原料的进口占进口总额近40%，其中食品及工业消费品约占35%左右。

即使这样，还是满足不了居民的需要，特别是对食品的需要。因此，城市居民只好到自由市场上去高价购买食品。居民从国营商业系统得到实现的商品购买力，1973年为1,727亿卢布，只占该年居民购买商品的货币收入的93%。

居民未实现的购买力主要表现为储蓄的大量增加。根据苏修公布资料，居民的储蓄年增加额大大超过居民全部货币收入增加额，前者1973年比1960年增加7.8倍，而后者只增加1.6倍。这说明居民货币收入增加额中有很一部分实现不了，只好转入储蓄。另外从居民储蓄总额增加同消费品库存增加对比来看，1973年同1960年比较，居民储蓄总额增加5.2倍，而消费品库存只增加1倍多。1970年以来，居民每储蓄1卢布，相应的只有80戈比左右的消费品库存作保证，而在1953年以前，居民每储蓄1卢布，相应的有4卢布以上的消费品库存作保证。可见，居民储蓄猛增是消费品生产及其供应不足造成的。

^① [苏]《真理报》1973年2月27日。

^② [苏]《经济报》1974年第11期第50—51页。

苏修面对居民大量未实现的购买力，只能采取挖库存的办法。1960年每销售1卢布消费品相应的库存额有31戈比，而到1970年以后只有28—29戈比，其中，食品和衣着用品库存额更是显著降低。例如，鱼、肉、奶、蛋、糖和布匹的库存，自1965年以来逐年减少，不少地方经常脱销。

9030

居民可用于购买商品的货币收入和消费品生产的对比

单位：亿卢布

	1960	1965	1970	1971	1972	1973
1. 居民可用于购买商品的货币收入	713	1,042	1,536	1,629	1,744	1,857
2. 其中：可用于购买国营商业系统商品的货币收入	676	1,006	1,494	1,588	1,698	1,811
3. 消费品生产供应总额	606	799	1,258	1,330	1,400	1,486
4. 其中：国营系统提供的消费品	569	763	1,216	1,289	1,354	1,440
5. 供求差额 (4-2)	-107	-243	-278	-299	-344	-371
6. 消费品生产保证供应程度 (3÷1, %)	85.0	76.7	82.0	81.6	80.3	80.0
其中：国营系统 (4÷2)	84.2	75.8	81.4	81.2	79.7	79.5

注：第2项可购买国营商业系统商品的货币收入系扣去居民用于购买自由市场商品的货币收入。

资料来源及估算根据详见以下各附表。

9031

商品供不应求状况的举例

	满足需要的%	备 注
10种基本食品	75	} 系1972年调查数，参阅〔苏〕《经济问题》1974年第11期第47页。
耐用文化生活用品	50	
毛料西服	33	} 系1973年生产部门满足商业部订货的程度，参阅〔苏〕《劳动报》1974年8月6日第2页。
混纺雨衣	31	
女短衫	81	
男女汗衫	84	

9032

居民可用于购买商品的货币收入和商品零售总额的对比

单位：亿卢布

	1960	1965	1970	1971	1972	1973
1. 居民可用于购买商品的货币收入	713	1,042	1,536	1,629	1,744	1,857
2. 商品零售总额	823	1,084	1,594	1,697	1,810	1,903
其中：① 销售给社会集团	33	43	64	68	72	76
② 修理服务业的营业收入	10	19	40	45	50	55
③ 赊销给居民	6	34	31	38	43	45
3. 居民从国营商业系统实现的商品购买力 (2-①-②-③)	774	988	1,459	1,546	1,645	1,727
4. 居民商品购买力实现程度% (3+1)	108.6	94.8	95.0	94.9	94.3	93.0

资料来源：第2项摘自《苏联国民经济统计年鉴》1972年第573页；1973年第647页；其中①系根据〔苏〕《经济问题》杂志1974年第8期第36页载消费品零售额中供应机关、团体、企业部分（小额批发）约占4%的比例推算的，这项数字可能偏小，因军事机关的集团购买可能不包括在内，②、③摘自《苏联国民经济统计年鉴》1972年第621页、573页、582页；1973年第647页、657页、695页。

9033

居民储蓄和居民货币收入的对比

单位：亿卢布

	1960	1965	1970	1971	1972	1973	1973为1960的%
居民储蓄年增加额	9	31	83	66	75	79	878
居民货币收入总额	860	1,242	1,830	1,945	2,082	2,218	258

资料来源：居民储蓄年增加额系用相联两年的居民储蓄总额年底数相减而得，该数摘自《苏联国民经济统计年鉴》1961年第607页；1964年第595页；1972年第573页；1973年第634页。

居民货币收入总额见附表一。

居民储蓄和消费品库存的对比

(年末数)

单位: 亿卢布

	1950	1960	1965	1970	1971	1972	1973	1974
居民储蓄总额	20.3	110.4	188.6	467.4	533.7	608.9	688.2	790.7
消费品库存								
①零售网、批发站、工业单位	98	244	357	456	483	497	522	560
②零售网	64	182	264	353	385	396	417	438
消费品库存同居民储蓄比较 (居民 储蓄 = 1 卢布)								
①零售网、批发站、工业单位的 库存 (卢布)	4.82	2.21	1.89	0.98	0.91	0.82	0.76	0.71
②零售网的库存 (卢布)	3.15	1.65	1.40	0.76	0.72	0.65	0.61	0.55

注: 居民储蓄包括储蓄所和国家银行的居民存款。

消费品库存中①数字同居民储蓄比较可能偏大, 因包括了一部分不卖给居民的消费品库存, 如供给机关、团体、企业、出口、工业加工 (如肉制成腊肠, 布加工成衣服) 等其他方面需要。

消费品库存中②数字同居民储蓄比较又可能偏小, 因批发站的库存消费品中有一部分要通过零售网卖给居民。因资料所限, 一并列入, 以供参考。

资料来源: 《苏联国民经济统计年鉴》1964年第595页、621页; 1972年第573页、559页; 1973年第634页、664页; 1974年第607页、639页。

商品零售额和消费品库存的对比

(按当年现价计算)

单位: 亿卢布

	1960	1965	1970	1971	1972	1973	1974
商品零售额 (不包括 自由市场)	786	1,048	1,552	1,656	1,764	1,857	1,966
消费品库存 (年底数)	244	357	456	483	497	522	560
消费品库存与商品零 售额之比	0.31	0.34	0.29	0.29	0.28	0.28	0.28

资料来源: 同前。

9036

主要食品和布匹库存对零售网的保证

(年末, 库存商品能保证零售额的天数)

单位: 天

	1950	1960	1965	1970	1971	1972	1973	1974
肉类和香肠制品	17	11	15	9	12	12	8	9
鱼类	38	38	29	20	19	19	22	22
肉类罐头	183①	123	167	107	122	141	105	99
奶类和奶制品	21	13	13	12	12	11	10	10
蛋类	13	15	10	6	7	7	7	7
糖	58	74	118	135	112	91	91	93
布匹	57	138	237	145	133	131	139	139

注: ①包括干酪。

资料来源: 《苏联国民经济统计年鉴》1958年第756页; 1961年第648页; 1973年第669页; 1974年第644页。

9037

消费品及其原料进出口情况

(按当年价格计算)

单位: 亿卢布

	1950	1960	1965	1970	1971	1972	1973	1974
消费品及其原料进口小计	4.27	18.49	28.86	41.07	44.70	53.08	61.85	67.4
其中: 食品及工业消费品	3.26	15.20	25.60	36.00	39.70	48.60	56.10	59.7
消费品及其原料出口小计	6.30	11.60	6.10	9.10	19.60	16.80	19.28	28.2
其中: 食品及工业消费品	4.10	8.00	4.50	4.70	15.00	11.40	13.59	20.7
消费品及其原料进、出口差额	(+)2.03	(-)6.89	(-)16.66	(-)23.87	(-)25.10	(-)36.28	(-)42.57	(-)39.2
其中: 食品及工业消费品	(+)0.84	(-)7.20	(-)21.10	(-)31.30	(-)24.70	(-)37.20	(-)42.51	(-)39.0

原注: 外币均按苏联国家银行的1个含金卢布等于0.987412克纯金的行情折算成卢布。

资料来源: 根据《苏联国民经济统计年鉴》1964年第660页、663页、664页; 1972年第737页、741页; 1973年第789页、793页; 1974年第767页、772页的数字推算的。

消费品及其原料进、出口各占进、出口总额的比重

%

	1950	1960	1965	1970	1971	1972	1973	1974
进口总额	100	100	100	100	100	100	100	100
纺织原料及半成品	7.7	6.5	4.4	4.8	4.5	3.3	3.7	4.1
食品及其原料	17.5	13.1	21.3	15.8	15.2	18.0	20.2	17.1
工业消费品	7.4	16.9	14.1	18.3	20.1	18.6	15.9	14.6
合计	32.6	36.5	39.8	38.9	39.8	39.9	39.8	35.8
出口总额	100	100	100	100	100	100	100	100
纺织原料及半成品	11.2	6.4	5.1	3.4	3.3	3.8	3.3	3.3
毛皮及其原料	2.3	0.8	0.7	0.4	0.4	0.4	0.3	0.3
食品及其原料	20.6	13.1	8.4	8.4	9.2	5.9	5.6	7.1
工业消费品	4.9	2.9	2.4	2.7	2.9	3.1	3.0	2.9
合计	39.0	23.2	16.6	14.9	15.8	13.2	12.2	13.6

资料来源：《苏联国民经济统计年鉴》1965年第673—674页；1972年第741页；1973年第793页；1974年第772页。

几种食品和衣着进口情况

	单位	1950	1960	1965	1970	1971	1972	1973	1974
肉制品	万吨	4.7	6.7	25.2	16.5	22.5	13.1	12.9	51.5
食用油	"	3.8	5.9	6.8	6.5	6.4	6.1	5.8	2.9
食糖	"	—	146.8	233.1	300.3	153.6	165.8	248.5	185.6
棉织品	万平米	8,100	14,300	9,500	15,500	15,200	16,800	14,800	14,600
针织品	万卢布	10	8,380	10,130	20,300	21,300	23,800	25,200	29,900
皮鞋	万双	660	2,970	2,790	6,070	6,320	6,090	6,090	6,590

资料来源：《1918—1966年苏联外贸统计汇编》第160—161页；〔苏〕《对外贸易》1971年第8期第50页，1972年第9期第55页，1973年第8期第47页，1974年第7期第54页，1975年第7期第53页；《苏联国民经济统计年鉴》1965年第672页，1972年第740页，1973年第792页，1974年第771页。

居民可用于购买商品的货币收入

单位：亿卢布

	1960	1965	1970	1971	1972	1973
1. 全国居民货币收入总额	860	1,242	1,830	1,945	2,082	2,218
①职工工资	600	891	1,320	1,402	1,488	1,578
②集体农庄工资	51	91	135	141	147	158
③助学金	6	9	13	14	15	19
④养老金、抚恤金	71	106	162	180	198	208
⑤补助	26	35	61	63	65	70
⑥储蓄和公债利息	7	5	8	10	11	13
⑦其他收入	99	105	131	135	158	172
其中：出售农副产品收入	60	72	96	98	121	136
2. 居民服务性消费	74	109	145	156	167	178
3. 居民非商品性支出	73	91	149	160	171	183
①居民纳税	56	77	127	137	148	158
②购买公债	9	2	5	3	3	4
③缴纳工会、党、团费	8	12	17	20	20	21
4. 居民可用于购买商品的货币收入 (1-2-3)	713	1,042	1,536	1,629	1,744	1,857

注：本表的居民货币收入总额中缺稿费、一次性奖金、由企业开支的临时补助，因此可能略偏小。另外，在计算居民可用于购买商品的货币收入时照例还应扣除居民的正常的储蓄年增加额。但目前苏联居民的储蓄年增加额中，由于商品供应少购买力实现不了而包含有很大部分非正常的储蓄额，其中正常的储蓄年增加额应为多少不易估算，这里只得舍而不计。

资料来源：1. 第1项中③、④、⑤，第2项、第3项中①、②均摘自《苏联国民经济统计年鉴》1972年第535页、562—563页、621页、724页；1973年第607页、778页。居民服务性消费系根据工业工人和庄员的家计调查资料和美国国会的《七十年代苏联经济展望》第380页有关数字估算的。

2. 第1项中①系按职工年平均工资乘其年平均人数求得。职工和工资数摘自上述年鉴1972年第504页、516页；1973年第574页、586页。

3. 第1项中②、⑦摘自美国国会的《七十年代苏联经济展望》第380页。集体农庄庄员工资中不包括实物报酬；其他收入包括出售农副产品收入、合作社社员分得的红利、窄人工资和津贴。1973年出售农副产品收入系根据1971—1972年平均增长12%推算。

4. 第1项中⑥根据上述《七十年代苏联经济展望》第380页所载数字并参照[苏]《真理报》1971年10月4日所载居民储蓄年利息约为10亿卢布，按此推算年利率约为0.0214，其他各年均按此数推算。

5. 第3项中③根据俄国流亡者报纸《俄罗斯思想》载文《苏联国民收入的分配》中说，工会、党、团费估计约20亿卢布，据此推算约占工资额1.3%，其他各年均按此比例推算。储蓄数见《1973年苏联国民经济统计年鉴》第634页。

9030——附表二

消费品生产供应总额

(按当年价格计算)

单位: 亿卢布

	1960	1965	1970	1971	1972	1973
1. 按销售价格计算的工业消费品生产总额	567	751	1,196	1,269	1,330	1,415
扣除: 供应社会集团的消费品	23	30	48	51	53	57
2. 可供居民购买的工业消费品生产总额	544	721	1,148	1,218	1,277	1,358
3. 通过国营、合作社营系统供应的农产品总额	25	42	68	71	77	82
4. 通过自由市场供应的农产品总额	37	36	42	41	46	46
5. 可供居民购买的全部消费品(2+3+4)	606	799	1,258	1,330	1,400	1,486

资料来源: 第1项见附表四及附表五, 此数有所偏大, 因包括企业间的重复计算; 其中供应社会集团的消费品按占工业消费品4%推算, 根据见9031表; 第3项见附表三;

第4项摘自《苏联国民经济统计年鉴》1972年第573页; 1973年第647页。

9030——附表三

国营、合作社营商业系统供应的农产品总额

(按当年价格计算)

单位: 亿卢布

	1960	1965	1970	1971	1972	1973
农产品总额	24.60	41.88	67.70	71.09	77.35	82.05
鸡蛋	3.78	9.00	16.00	19.21	21.84	24.62
土豆	4.04	6.14	7.58	7.76	9.27	8.89
蔬菜	7.02	11.53	18.66	19.85	20.55	22.19
干鲜瓜果	9.76	15.21	25.46	24.27	25.69	26.35

资料来源: 摘自《苏联国民经济统计年鉴》1972年第584页; 1973年第658页。

这部分产品一般不经过工业加工直接卖给居民。这是商业系统销售额, 包括了一些进口数, 因此, 比农业提供国营、合作社营商业的实际数要大。

9030—附表四

工业中甲、乙两类产值的计算根据

(按当年价格计算)

单位: 亿卢布

	1960	1965	1970	1971	1972	1973
工业总产值	1,890	2,660	4,090	4,343	4,584	4,901
其中: 甲类	1,370	1,970	3,002	3,188	3,374	3,612
乙类	520	690	1,088	1,155	1,210	1,289
比重 (%)						
其中: 甲类	72.5	74.1	73.4	73.4	73.6	73.7
乙类	27.5	25.9	26.6	26.6	26.4	26.3

原注: 甲乙两类的比重是按企业批发价格计算, 其中, 轻工业、食品工业个别种类产品的原材料周转税已扣除。

资料来源: 工业总产值及甲、乙类的比重摘自《苏联国民经济统计年鉴》1972年第59页、162页; 1973年第51页、206页。两类的绝对数系根据其比重推算的。

9030—附表五

工业消费品按销售价格计算生产额的计算根据

(按当年价格计算)

单位: 亿卢布

	1960	1965	1970	1971	1972	1973
1. 商品零售额 (不包括自由市场)	786	1,048	1,552	1,656	1,764	1,857
2. 流通附加费	65	85	141	149	158	165
3. 流通附加费率 (2÷1, %)	8.3	8.1	9.0	9.0	9.0	8.9
4. 工业消费品按批发价格计算的生产额	520	690	1,088	1,154	1,209	1,289
5. 工业消费品按销售价格计算的生产额	567	751	1,196	1,269	1,330	1,415

资料来源: 1. 第1项、2项摘自《苏联国民经济统计年鉴》1972年第573页、601页; 1973年第647页、675页;

2. 第4项的资料来源及计算方法见附表四《工业中甲乙两类产值的计算根据》;

3. 流通附加费中包括商业运输等费用和利润。流通附加费率同苏《计划经济》杂志1974年第5期第65页载的商业运输业对工业品的附加费约为9%一致。现按表列的流通附加费率推算按销售价格计算的工业消费品生产额。公式为: 工业消费品按批发价格计算的生产额 ÷ (1 - 商业流通附加费率)。

4. 同西方贸易经常出现逆差,黄金大量外流

由于农业经常歉收,消费品严重不足,加上生产技术落后,近年来,苏修大量地从国外进口粮食、肉类等消费品和引进西方技术,因而对西方国家的贸易,经常出现逆差。在勃列日涅夫统治的十余年里,只有二年是顺差,其余八、九年都是逆差。进入70年代后,逆差越来越大,1970年为3.9亿美元,1973年为8.4亿美元,1975年达36亿美元。在同西方的贸易中,对于美国、西德、法国的贸易,更一直是处于逆差的地位。从1970—1974年,苏联对美国的贸易逆差共达17.5亿美元,对西德的贸易逆差达13亿美元,对法国的逆差达6.9亿美元。

为了弥补对西方的贸易逆差,苏修不得不向西方市场抛售大量黄金。从1955至1974年,苏修共向西方抛售黄金3,512吨。特别是赫鲁晓夫下台前后的几年和最近的二、三年,苏修因农业严重歉收,从西方大量进口粮食,因此向国际市场抛售的黄金数量猛烈增长。在1963—1965三年内,苏修共向西方抛售黄金1,378吨,占西方市场黄金出售额的28%。在1972—1974三年内,苏修又向西方市场抛售黄金700吨,占西方市场黄金出售额的16%。

9040

苏联同西方资本主义国家的贸易总额及收支状况

单位:亿卢布

	贸易额	占苏外贸总额的比重 %	进 口	出 口	贸易收支	
					顺 差	逆 差
1964	27.68	20.0	15.87	11.81		4.07
1965	28.06	19.2	14.65	13.41		1.25
1966	31.81	21.1	16.01	15.81	1.07	0.20
1967	33.74	20.6	16.34	17.41		
1968	38.52	21.3	19.65	18.87		0.78
1969	43.31	21.9	22.76	20.56		2.20
1970	46.90	21.3	25.40	21.54		3.86
1971	50.83	21.5	26.01	24.82		1.19
1972	58.82	22.6	34.41	24.41		10.00
1973	83.39	26.6	45.89	37.50		8.39
1974	124.04	31.3	61.47	62.57	1.11	
1975	158.00	31.0	97.00	61.00		36.00

资料来源:根据有关各年的《苏联对外贸易统计概览》公布的材料编制;〔苏〕《经济报》1976年第19期第20页。

苏联同西方各主要资本主义国家的贸易和收支状况

单位: 亿美元

	1960年				1965年				1970年				1971年			
	苏进口	苏出口	贸易收支		苏进口	苏出口	贸易收支		苏进口	苏出口	贸易收支		苏进口	苏出口	贸易收支	
			顺差	逆差			顺差	逆差			顺差	逆差			顺差	逆差
美国	0.54	0.22		0.32	0.58	0.31		0.27	1.03	0.58		0.45	1.16	0.49		0.67
法国	1.17	0.66		0.51	1.03	1.00		0.03	2.87	1.26		1.61	2.54	1.75		0.79
西德	1.82	1.07		0.75	1.23	1.32	0.09		3.38	2.31		1.07	3.71	2.30		1.41
意大利	0.81	0.92	0.11		0.92	1.33	0.41		2.81	1.90		0.91	2.36	2.10		0.26
英国	0.97	1.73	0.76		1.37	2.62	1.25		2.23	4.18	1.95		1.80	3.65	1.85	
芬兰	1.30	1.34	0.04		2.17	1.91		0.26	2.72	2.58		0.14	2.21	2.91	0.70	
日本	0.55	0.69	0.14		1.60	1.67	0.07		3.11	3.41	0.30		3.20	3.39	0.19	
荷兰	0.19	0.44	0.25		0.27	0.58	0.31		0.72	1.51	0.79		0.64	1.39	0.75	
奥地利	0.72	0.44		0.28	0.60	0.43		0.17	0.88	0.67		0.21	0.73	0.82	0.09	
比利时- 卢森堡	0.20	0.26	0.06		0.28	0.46	0.18		0.75	0.74		0.01	0.64	0.88	0.24	
瑞典	0.42	0.48	0.06		0.48	0.51	0.03		1.30	1.05		0.25	0.77	1.00	0.23	
	1972年				1973年				1974年				1971—1974年合计			
	苏进口	苏出口	贸易收支		苏进口	苏出口	贸易收支		苏进口	苏出口	贸易收支		苏进口	苏出口	贸易收支	
			顺差	逆差			顺差	逆差			顺差	逆差			顺差	逆差
美国	3.80	0.63		3.17	10.23	1.38		8.85	5.65	1.77		3.88	21.87	4.85		17.02
法国	2.88	1.60		1.28	4.49	2.72		1.77	5.43	3.98		1.45	18.21	11.31		6.90
西德	4.70	2.11		2.59	7.64	4.82		2.82	13.91	8.81		5.10	33.34	20.35		12.99
意大利	1.94	1.80		0.06	3.04	3.17	0.13		5.40	5.98	0.58		15.55	15.03		0.52
英国	1.54	3.05	1.51		1.75	5.41	3.66		2.00	6.90	4.90		9.32	23.19	13.87	
芬兰	2.51	2.45		0.06	3.62	4.15	0.53		6.02	9.38	3.36		17.08	21.47	4.39	
日本	3.57	3.15		0.42	3.72	6.22	2.50		7.78	9.06	1.28		21.38	25.23	3.85	
荷兰	0.56	1.28	0.72		0.96	2.61	1.65		1.76	3.94	2.18		4.64	10.73	6.09	
奥地利	0.67	0.68	0.01		0.90	1.00	0.10		1.74	1.66	0.08		4.92	4.83		0.09
比利时- 卢森堡	0.67	0.90	0.23		1.73	1.98	0.25		3.21	3.05	0.16		7.00	7.55	0.55	
瑞典	0.66	0.90	0.24		1.02	1.31	0.29		1.50	2.86	1.36		5.25	7.12	1.87	

资料来源: 根据《联合国统计月刊》1975年第7期第18—19页和《苏联对外贸易统计概览》1972年、1973年两年公布的数字编制。

	产 量	比上一年增(+),减(-) %	向西方的 出 售 量	其他用途	储备变化	年底储备数
1953	150	+0.7	67	6	+77	1,801
1954	149	-0.7	67	7	+74	1,875
1955	145	-2.7	67	8	+70	1,945
1956	151	+4.1	133	10	+8	1,953
1957	157	+4.0	231	11	-85	1,868
1958	166	+5.7	196	12	-42	1,826
1959	175	+5.4	222	14	-61	1,765
1960	188	+7.4	178	15	-5	1,760
1961	201	+6.9	173	16	+12	1,772
1962	215	+7.0	191	19	+5	1,777
1963	229	+6.5	489	20	-280	1,497
1964	244	+6.6	401	21	-178	1,319
1965	260	+6.6	488	23	-251	1,068
1966	278	+6.9	—	25	+253	1,321
1967	249	-10.4	13	28	+208	1,529
1968	304	+22.0	10	31	+263	1,792
1969	318	+4.6	—	33	+285	2,077
1970	336	+5.7	—	37	+299	2,376
1971	345	+2.7	20	42	+283	2,659
1972	360	+4.3	190	57	+113	2,772
1973	371	+3.1	280	86	+5	2,777
1974	420 ^①	+13.2	230 ^②			
1975	400		125			

注：①根据南非《统一金矿公司》估计；

②根据英国《每日电讯报》1975年3月4日报道的材料。

资料来源：〔英〕《国际货币评论》1974年5—6月号第60页；

〔英〕《外事报道》1976年2月18日、2月24日。

9042—附表一

西方对苏联黄金储备的几种估计

	北大西洋公约 组	伦敦黄金市场	苏黎世黄金市场	英国牛津大学经济 学家迈克尔·凯瑟
黄金储备数量	2,000吨		2,000吨	2,777吨
每年黄金产量	200—220吨	275吨		
黄金储备价值	113亿美元	120亿美元		

资料来源：〔英〕《国际货币评论》1974年6月号、7月号；〔英〕《经济评论季刊》（苏联）1974年第3期；〔英〕《苏联问题分析家》1975年10月2日。

5. 财政困难,债台高筑

苏修的经济一片混乱,财政困难,债台高筑,日子越来越不好过。据不完全统计,截至1975年止,苏修共向西方借债217亿美元;国内债务累计达312亿卢布。从而成为世界上既有外债又有内债的大债务国之一。

赫鲁晓夫篡权后不久,就大量地举借外债。从1958年到1963年,苏修共向西方借债5.7亿美元。勃列日涅夫上台以后,从1964年到1970年的6年期间,同西方各国签订的长期贷款协定,总数达33.6亿美元,较赫鲁晓夫时期所借的外债总额增加了5.9倍。而在1971—1975年的“九五”计划期间,苏修向西方又乞求了177.7亿美元的巨额贷款,等于1958—1963年借款总额的31倍。

苏联现在还在继续向西方乞求贷款,企图借此进口西方技术装备,摆脱日益加深的经济财政困境。西方报刊讥笑它是“寻求美元的外交家”。

除了外债之外,苏修还大肆搜刮民财,不择手段地推销公债。从1955年以来,前后发行了“三厘有奖公债”、“二厘发展国民经济公债”和“三厘有奖自由流通公债”等各种名目的公债;截至1975年止,总数共达220亿卢布。

由于财政困难日益加重,苏修叛徒集团除了继续向居民推销公债之外,还对已到期的258亿卢布公债赖帐不还。1957年4月16日苏修中央和部长会议曾做出一个决定,对1957年以前发行的公债停止抽签付奖,并且延期20年偿还。后来,迫于群众的强烈不满,才在苏修“24大”会上决定对1957年以前发行的公债从1974年起开始偿还,许诺到1990年还清。

苏修官方一直宣传,从1957年以后不再发行新的公债。勃列日涅夫在苏修“24大”会上也声称:“从1958年起,我们已经能够不发行新的公债了。”这完全是骗人的鬼话。实际上,不但每年仍旧照发,而且花样翻新,甚至还采用了发行彩票的形式(总数为9亿卢布)。从1957年到1975年底止,苏修发行各种类型的公债,总额达139亿卢布。到目前为止,居民手中持有的这种公债尚有54亿没有偿还。这样,到期与现期未还公债两项合计,共达312亿卢布。

苏联从西方国家乞求的贷款额

单位：亿美元

	贷 款 额	贷 款 增 长 速 度 (以1958—1963年为1)
1958—1963	5.70	1
1964—1970	33.62	5.9
其中：		
法 国	15.14	
意 大 利	7.59	
西 德	3.27	
英 国	3.90	
奥 地 利	0.98	
日 本	2.74	
1971—1975	177.74	31.2
其中：		
法 国	37.13	
意 大 利	26.84	
西 德	19.90	
英 国	29.26	
美 国	23.78	
日 本	15.13	
加 拿 大	8.80	
瑞 典	0.90	
法国、西德、奥地利银行	8.50	
欧洲货币市场	7.50	
总 计	217.06	

资料来源：见本表附表一。

1964年以来苏联从西方国家乞求的贷款细节

单位: 亿美元

	贷款额	用途	贷款期限	资料来源
法国	1964—1969 5.14(4.63亿卢布)	向法购买机器设备	10—12年长期 期银行贷款	[苏]《对外贸易》1970年第5期第8页
	1970.3 9.9(45亿法郎)	供苏在1974年底前选购法国的各种机器设备	7.5—8年	[苏]《美国》1973年第7期第5页
	1971.8 3.0(13亿法郎)	供苏开采天然气所需的设备、管道和材料		[苏]《消息报》1971年8月7日
	1973.7 1.2	为苏建设乌斯特-伊利姆纸浆联合企业提供 10个车间的设备贷款, 苏以纸浆偿付贷款		[苏]《消息报》1973年7月11日
	1973.12 2.93(15亿法郎)	供苏购买机器设备		[西德]《斯图加特日报》1973年12月 13日
	1974.12 27.00(120亿法郎)	供苏在最近5年内购买法国工业设备	5年	塔斯社1974年12月10日电
	1975.2 3.00	供苏建设输氨水的管道		
	合计 52.17			
西德	1970.2 3.27(12亿马克)	供苏购买120万吨大口径钢管	10年	[苏]《国际生活》1973年第9期第99 页
	1972.7 4.40(12亿马克)	供苏购买大口径钢管和推土机等设备		同上
	1973.5 0.93(3亿马克)	由西德向苏卡马汽车厂提供设备		德新社波恩1973年5月25日电
	1974.10 2.10(8亿马克)	供苏购买西德马基鲁斯牌载重汽车		塔斯社莫斯科1974年10月28日电
	1974.10 5.77(15亿马克)	供苏从1976年起购买95万吨大口径钢管	10年	德新社莫斯科1974年10月29日电
	1975.3 7.10			《塔斯社经济和商务通报》1975年3 月10日
	合计 23.57			
意大利	1964—1969 4.59(3.79亿卢布)	其中3.66亿美元(3.3亿卢布)购买非亚特汽 车厂设备, 其余购买其他工业设备	10—14年	[苏]《对外贸易》1970年第5期第8页
	1969.12 3.00	供苏购买大口径钢管和天然气设备		[苏]《对外贸易》1972年第2期
	1972.3 1.28(750亿里拉)	为卡马汽车厂购买设备		安莎社罗马1972年3月23日电

国	年	贷 款 额	用 途	贷 款 期 限	资 料 来 源
英 国	1973.2	6.00(3,500亿里拉)	供苏在1973—1975年期间购买工业设备		[苏]《美国》1973年第7期第6页
	1975	6.00	供苏在5年内购买大白径钢管		[意]《人民日报》1976年1月15日
	1975	2.56	供苏在8年内支付意提供的7套化工设备		[意]《人民日报》1976年1月15日
	1975.10	9.00	供苏在8年内支付意在4年内提供的工业设备		[意]《晨报》1975年10月28日
	1975	2.00	供苏购买天然气工业设备和机器		[意]《人民日报》1976年1月15日
	合 计	34.43			
	1964—1969	2.60(2.34亿卢布)	向英购买工业设备	10—15年	[苏]《对外贸易》1970年第5期第8页
	1970	1.30(1.20亿卢布)	为苏建两座大型石油化工厂和聚脂胶卷厂		[美]《美国新闻与世界报道》1971年1月25日
	1972.7	5.21(2亿英镑)	供苏购买各种机器设备		[英]《金融时报》1972年7月11日
	1974.1	0.336	为苏利哈乔夫汽车厂提供3条自动线		
1974.4	0.48(0.20亿英镑)	为苏建一座高精度聚乙烯工厂			
1975.2	23.00	供苏在5年内购买工业设备	中期贷款	[苏]《消息报》1974年5月14日	
合 计	32.926		5年		
奥地利	1964—1969	0.98(0.88亿卢布)	购买工业设备	10年	[苏]《对外贸易》1970年第5期第8页
瑞 典	1974.8	0.90	为苏建设旅馆		塔斯社莫斯科1974年9月27日电
日 本	1964	0.10	购买日—化肥厂设备		《斯大林逝世后的苏联经济》1965年第190页
	1968.7	1.67(1.50亿卢布)	供苏在5年内向日购买开发远东森林的工业设备		塔斯社东京1968年7月29日电
	1969.12	0.17	供苏购买765台推土机		[日]《每日新闻》1969年11月22日
	1970.12	0.80(0.72亿卢布)	为苏建设远东乌克兰格罗港提供设备和建筑材料	7年	[苏]《对外贸易》1975年第4期第16页
	1971.12	0.45	供苏购买制造纸浆器材和切薄木板机器	6年	[苏]《对外贸易》1975年第4期第17页

	贷款额	用途	贷款期限	资料来源
	10.50	其中5亿美元用于购买开发苏南雅库特煤区的机器、设备和日用消费品,5.5亿美元用于购买开发苏远东林业资源的机器、设备和日用消费品 为苏勘探库页岛的石油和天然气 供苏购买4套生产氮的成套设备,系草签协定为苏勘探雅库特天然气		[苏]《国际生活》1975年第3期第140—141页; 塔斯社1975年2月12日电 共同社1975年7月15日电 时事社东京1976年3月31日电
美国	1.53 2.40 0.25 17.87 0.41 7.50	向美购买两家工具和铸模制造工厂设备 供苏购买粮食和其他农产品	3	[英]《卫报》1972年7月1日 [苏]《社会主义和发达资本主义国家间的经济关系》1975年第59页 合众国际社莫斯科1973年4月4日电
	2.49	其中1.728亿美元购买卡马汽车厂设备,其余购买餐具厂和石油设备		同上书第60页 美联社莫斯科1973年11月23日电 德新社华盛顿1974年1月18日电 美联社华盛顿1974年2月22日电 美联社华盛顿1974年3月22日电
	3.60 0.415 0.378 1.35 0.44 4.70	向美购买有关化肥的机器、设备材料 供苏购买醋酸厂的成套设备 供苏购买铁矿冶炼厂和生产拖拉机部件 为卡马汽车厂购买设备 其中0.34亿美元供苏建莫斯科国际贸易中心 为苏在雅库特勘探天然气		[苏]《社会主义和发达资本主义国家间的经济关系》1975年第60页 美联社华盛顿1975年4月17日电
	2.50 23.783 3.80 5.00 7.50	建造旅馆 供苏购买粮食 供苏购买机器、设备		[苏]《新时代》1975年第38期第24页 [加]《环球邮报》1975年5月10日 [英]《外事报道》1976年2月18日
加拿大	8.50	为伊朗通过苏境内铺设向西欧国家输送天然气的管道		[苏]《消息报》1976年3月18日
欧洲货币市场	211.429			
法国、西德、奥地利				
总计				

苏修发行公债情况

单位：亿卢布

	公 债 名 称	公 债 数 额	期 限 (年)	年 率
1955	苏联发展国民经济公债	37	20	2%
	国内三厘有奖公债		"	3%
1956	苏联发展国民经济公债	44	"	2%
	国内三厘有奖公债		"	3%
1957	苏联发展国民经济公债	35	"	2%
	国内三厘有奖公债		"	3%
1958	国内三厘有奖公债	11	"	3%
1959	"	15	"	"
1960	"	9	"	"
1961	"	8	"	"
1962	"	12	"	"
1963	"	13	"	"
1964	"	1	"	"
1965	"	2	"	"
1966	国内三厘有奖自由流通公债	2	"	"
1967	"	1	"	"
1968	"	3	"	"
1969	"	4	"	"
1970	"	5	"	"
1971	"	3	"	"
1972	"	3	"	"
1973	"	4	"	"
1974	"	4	"	"
1975	"	4	"	"
总 计		220		

资料来源：《苏联国民经济统计年鉴》1972、1973、1974年；《1922—1972苏联国民经济统计资料》；捷米特雷切夫：《苏联国家公债》；加尔布佐夫：《关于1975年苏联国家预算的报告》。

苏修拖欠未还公债情况

单位：亿卢布

	公债发行总额	归 还 数 额	拖 欠 数 额
1947—1956年公债	359	101	258
1957—1975年公债	139	85	54
合 计	498	186	312

资料来源：《苏联国民经济统计年鉴》1972、1973、1974年；《1922—1972苏联国民经济统计资料》；《赫鲁晓夫1957年4月8日讲话》；捷米特雷切夫：《苏联国家公债》；加尔布佐夫：《关于1975年苏联国家预算的报告》。

(三) 社会经济腐朽，生产衰退， 国民经济增长率不断下降

列宁在揭露帝国主义腐朽性时指出：垄断“必然要引起停滞和腐朽的趋向”。（《列宁选集》第2卷第818页）今日苏联的生产混乱，技术落后，设备利用率低，开工不足，劳动力大量流动，浪费惊人，产品质量低劣，基本建设投资效果很低，国民经济增长率不断下降等等，正是苏修社会帝国主义腐朽性的必然表现。不管勃列日涅夫之流怎样哀叫：“要求用新的方法和新的解决办法”来“防止灾难”，都挽救不了它注定衰亡的命运。

1. 劳动力大量流动，旷工、怠工、停工现象严重

苏修官僚垄断资产阶级对苏联广大劳动人民进行敲骨吸髓的剥削，工人生活贫困，劳动条件恶劣，政治上受尽压迫，生产情绪低落，因而造成劳动力大量流动。劳动力流动和遍及全国各地的旷工、怠工，实际上已成为对抗苏修反动统治的一种形式。

根据苏修报刊透露，1960年工业部门工人流动人数达420万，流动率为19%；1973年工业部门工人流动人数已增至660万，流动率已超过20%。

工人大量流动为苏修官僚垄断资产阶级造成了很大损失。苏联工业部门由于工人大量流动，1962年损失近20亿卢布，1972年这项损失增至40亿卢布。1973年仅工业部门因工人大量流动就损失了5,200多万个工作日，这比美、英两国同年因罢工损失的工作日的总和还要多。

劳动力流动现象严重

	工 业		建 筑 业		资 料 来 源
	流动率 %	造成的损失	流动率 %	造成的 损失	
1955	19		31		[美] 《七十年代苏联经济展望》
1960	19		41		同 上
1962		20亿卢布			[苏] 《经济报》1963年第1、4、5期
1963		30亿卢布			[苏] 《政治学习》1963年第7期
1965	21	30亿卢布	34		[美] 《七十年代苏联经济展望》 [苏] 《青年共产党人》1966年第1期
1967	22		34		[苏] 米柳科夫《企业鼓励基金》莫斯科 1974年版第193页
1970	21	1亿多工作日	32		[苏] 《经济问题》1972年第3期
1972	20	40亿卢布			[苏] 《计划经济》1973年第3期
1973	20	5,200万工作 日;30亿卢布	30		[苏] 《社会主义劳动》1973年第3期; 《计划经济》1974年第7期
1974年 前半年		2,360万工作 日			[苏] 《计划经济》1975年第3期

9046—附表一

苏联各地劳动力流动和旷工、怠工、停工的典型事例

	地 区	情 况	材 料 来 源
1956 至 1960	西伯利亚地区	有组织地迁入这一地区的大约有70万人左右(包括亲属),自愿迁入更多。但这几年离开该地区的人数大大超过了迁入的数字。	《经济问题》1965年第6期
1959 至 1963	西伯利亚地区	这五年中,离开这个地区的人比迁移进去的大约多25万人。	路透社报道《参考资料》 1968年3月12日
1962	莫斯科市所属 机器制造企业	自动辞职的工作人员的劳动安置时间平均为32天,辞职人员中的15%为60天。	[苏] 《共产党人》1962 年第10期伊凡利维奇的文章
1963	哈 萨 克	一昼夜平均就有4,600人在流动,由于工作变换,一年有45,000人没有参加劳动,居民迁移和工人干部流动大大超过全国平均指标。	哈萨克计委副主席文章, 《消息报》1964年11月13日

	地 区	情 况	材 料 来 源
1964	西 伯 利 亚	在克拉斯诺雅尔斯克边疆区三个新成立的居民点(阿钦斯克、纳扎罗夫和捷尔任斯基)调查,新居户三年来走了一半以上。	《劳动报》文章:《原因与结果》1964年12月16日
1965	伊凡诺沃州	该州尤日阿工厂一年之内竟有1,000多人旷工。	《共产党人》1965年第9期
1969	哈 萨 克	一年里,共和国产业工人有一半变换了工作。	共和国第一书记库纳耶夫在1969年12月24日中央全会上的报告
1969	西伯利亚、 乌拉尔等地	1959年以来,离开西伯利亚的人比到那里去的几乎多了40万。乌拉尔的净流失数接近60万。西部地区有80万人流入中亚,75万人流入北高加索。	《英国刊物》报道
1970	列宁格勒	每年约有20万人变换工作,流动造成的损失为8,000万至1亿卢布。	《社会主义工业报》1970年3月17日
1970	哈尔科夫州	这一个州五年计划的三年半时间里,仅停工和旷工就损失75万多个劳动日,等于少生产几乎3,000万卢布的产品。	《党的生活》1970年第5期
1971	俄罗斯联邦	青年工人流动,1971年仅俄罗斯联邦工业系统就损失34亿卢布	《劳动报》1973年12月2日
1970	塔吉克共和国	塔吉克共和国建筑部一年来旷工达43,000个劳动日,平均每天有150人不劳动。	《劳动报》社论1973年1月30日
1971	奥伦布一个 砖 厂	1971年,由于旷工原因少生产60万块砖。 1972年约少生产50万块砖。	《真理报》社论1973年8月27日
1971	土 库 曼	检查表明,一个工业工人非生产浪费的劳动时间,在1971年增加了25%,比全苏平均多1倍。	[苏]《真理报》1972年8月24日社论《要学会珍惜劳动时间》

	地 区	情 况	材 料 来 源
1971— 1973	阿尔泰边疆区	边疆区的企业由于旷工而少生产大约3,000万卢布产品。巴尔努乌地质勘探设备厂做出特别显著的贡献,每四个工作人员中就有一个自己决定不上班。	[苏]《劳动报》1974年9月7日保罗杜林的文章
1971— 1974	明斯克州	据五年计划头四年不完全统计,由于设备停工、工人旷工和行政准假等原因,明斯克州的企业约损失200万工作日。如果利用这些时间的话,就可多产1.2亿卢布的产品。	[苏]《经济报》1975年第10期社论《每分钟工作时间的代价》
1972	敖德萨	在敖德萨赤卫队厂有工作人员1,200人,去年仅仅经统计的工时损失就有7,000个工作日	[苏]《社会主义劳动》1973年第3期《突击劳动的一年》
1972	俄罗斯联邦	工业企业由于停工、旷工、事假不上班损失达23万个工作日。	《统计通报》1973年第4期
1972	吉尔吉斯	仅工业部门损失37万3千个工作日,等于少生产价值2,000万卢布的产品。有的工厂旷工达1/3到1/2。	《苏维埃吉尔吉斯报》1973年6月27日第一书记讲话
1972	格鲁吉亚	因旷工、停工损失工作日400万个,仅工业部门损失160万个。目前几乎1/5的产业工人工作地点经常变换。第比利斯市的情况比共和国其它地区严重,大约1/3的工人在流动。	《真理报》1973年8月27日社论;《东方曙光报》1972年11月4日
1972	格鲁吉亚哥里市纺织联合工厂	今年头九个月,工厂招收了750名工人,而离职的有929名,其中擅自离开的有663人。	[苏]《东方曙光报》1972年11月4日克里斯捷阿什维利的文章
1972	塔吉克杜尚别市	几乎每两个生产者中就有一个变换了工作地点。许多企业的工作人员在一年之内就更换了一半。例如杜尚别棉花加工厂和共和国建筑材料工业部的某些企业中人员全换了。	[苏]《真理报》1973年1月29日卡兰达罗的文章

	地 区	情 况	材 料 来 源
1973	摩尔达维亚	卡古尔和普鲁特斯克罐头厂损失的工时特别多,在这两个工厂里,平均每个工人去年旷工分别达到6.2个工作日和5个工作日。	[苏]《苏维埃摩尔达维亚报》1974年3月29日社论《珍视五年计划的每分钟工作时间》
1974	俄罗斯联邦	仅在建筑业和工业部门每年就有350万人以上变换工作,由此引起劳动中断的损失达5,000万个工作日,相当于40万人一年工作时间的总和。	《劳动报》1974年5月11日诺维科夫的文章
1974	远东地区	由于人员流动,远东地区的生产设备有1/4未被利用。	《社会主义工业报》1974年6月19日
1974	白俄罗斯	在工业和建筑业部门中,由于人员流动,每年损失250万至300万个工作日,如果人员流动减少一半,劳动生产率可提高2%。	《经济报》1974年第29期
1974	克拉斯诺雅尔斯克市	由于旷工,使得工业部门损失工时5.5%,建筑业损失8.1%。在个别企业里,年工日损失有时达到平均一个工人29天。	[苏]《经济报》1974年第26期第8页
1974	克拉斯诺雅尔斯克边疆区	在边疆区商业中每年人员流动约占29%。	[苏]《苏联商业》1974年第12期第6页
1975	新西伯利亚州	目前,从一个地区转到另一个地区的工人中,平均有60%改行。在新西伯利亚平均有30—70%的人改行。	[苏]《社会主义劳动》1975年第2期齐克里诺夫的文章
1975	古比雪夫州	从五年计划初以来,由于旷工和迟到,该州工业少交付3.5亿卢布的产品。	[苏]《劳动报》1975年2月8日社论《加强劳动纪律》

2. 设备利用率低

在苏修叛徒集团的统治下，工人生产情绪低落，社会生产混乱，致使设备开工不足，利用率不断下降。

根据1973年5月16日苏修中央统计局对2,646家机器制造企业的218.1万台生产设备所作的一次调查材料，由于工人旷工、怠工、生产组织混乱、缺乏生产必需的原材料、零部件、工具、仪器、技术图纸和运输器械等原因，金属切削机床实际开动的仅占85%，金属加工设备占84%，电焊机占82%。1974年年中，苏修中央统计局对一些工业企业再一次进行调查，结果也表明，许多部门机器设备的利用率很低，炼钢设备利用率只达到75%，化纤设备只达到76%，有许多食品工业设备仅达25—50%。该报告无可奈何地供认：“如能充分利用主要工业部门的生产能力，就可以多生产价值140至150亿卢布的产品。”^①

由于开工不足，机器设备的轮班工作系数很低。苏修“九五”计划规定设备轮班工作系数应为1.64，但根据苏修中央统计局1973年的上述调查，全苏平均只有1.40左右，格鲁吉亚为1.10，土库曼更低，只有0.75。

^① [苏]《计划经济》1975年第3期第29页。

123456789
10
11
12
13
14
15
16
17
18
19
20
21
22
23
24
25
26
27
28
29
30
31
32
33
34
35
36
37
38
39
40
41
42
43
44
45
46

D I I K 1 1 1 1 1 1
F 2

9047

在主要生产过程中机器设备利用情况

(1973年)

	设备利用率 (占设备总 数的%)	设备轮班 工作系数		设备利用率 (占设备总 数的%)	设备轮班 工作系数
全苏	84	1.40	全 苏	84	1.40
其中:			俄罗斯联邦	83	1.38
重工业、动力工业、运输机 器制造业	83	1.43	乌克兰	86	1.49
电力技术设备工业	84	1.37	白俄罗斯	89	1.59
化学和石油工业	84	1.36	乌兹别克	84	1.23
机床和工具制造业	83	1.34	哈萨克	81	1.38
自动化控制系统设备和仪器 制造业	89	1.48	吉尔吉斯	87	1.49
汽车工业	86	1.58	塔吉克	78	1.29
拖拉机和农业机器制造工 业	86	1.57	土库曼	69	0.75
建筑、公路和公用事业机器 设备制造业	84	1.39	格鲁吉亚	83	1.10
轻工业、食品工业和生活用 品制造业	84	1.34	阿塞拜疆	85	1.28
			亚美尼亚	89	1.33
			莫尔达维亚	88	1.52
			立陶宛	87	1.49
			拉脱维亚	89	1.44
			爱沙尼亚	85	1.27

资料来源: [苏]《统计通报》1974年第5期第91页。

9048

机器制造业企业的机器设备利用状况①

(1973年5月16日调查)

	安 装 的 机 器 设 备 总 数 (万台)	实际开动的机器设备占总数的%				设备轮班 工作系数
		整个一 昼 夜	其 中			
			第一班	第二班	第三班	
全部金属加工设备	199.7	84	80	50	4	1.34
其中: 在主要生产过程中	142.3	84	80	55	5	1.40
在辅助生产过程中	57.4	85	81	38	1	1.20
金属切削机床	151.2	85	81	50	3	1.34
锻压机器	27.1	84	80	54	6	1.40
铸造设备	4.7	84	79	60	23	1.62
电焊机	16.7	82	78	40	4	1.22

注: ①系苏修中央统计局对2,646家机器制造业企业的218.1万台生产设备所作的一次调查材料。 资料来源: [苏]《统计通报》1974年第5期第88页。

		设 备 利 用 率
44个食品工业企业中:		
	2个	25
	7个	26—50
	17个	51—75
	9个	76—90
炼 钢		75
化 纤		76
缸 砖		84
皮 鞋		72
针织上衣		74

注:系苏修中央统计局的抽样调查数,其中炼钢、化纤生产、缸砖、皮鞋、针织上衣的设备利用率系1974年上半年数。

资料来源:食品工业企业设备利用率:〔苏〕《苏联财政》1975年第6期第4页;其他企业的设备利用率:〔苏〕《计划经济》1975年第3期第29页。

	金属切削机床	锻压设备	铸造设备	电焊设备
(一) 整昼夜停工的设备	100	100	100	100
其中由于下述各种原因造成的停工:				
1. 计划内修理和设备革新	15.5	19.4	25.1	16.5
2. 设备闲置	11.9	10.2	21.7	17.5
3. 设备多余	4.1	2.1	2.8	2.0
4. 设备发生故障和计划外修理	8.1	11.0	10.6	9.7
5. 各工种的工人配备不齐	29.4	24.8	17.9	23.5
6. 工人病假和事假	5.9	4.3	2.6	5.1
7. 缺少原材料和零、部件	10.7	11.4	5.5	10.6
8. 缺少工具、仪器、技术图纸、电能、热能、压缩空气和起重、运输设备	2.1	3.1	3.0	1.6
9. 其它原因	12.3	13.7	10.8	13.5
(二) 整个班停工的设备	100	100	100	100
其中由于下述各种原因造成的停工:				
1. 计划内修理和设备革新	6.2	8.2	10.5	7.3
2. 设备发生故障和计划外修理	7.5	9.6	11.0	7.7
3. 各工种的工人配备不齐	45.4	40.2	35.1	40.6
4. 工人病假和事假	8.1	6.6	5.8	5.4
5. 缺少原材料和零、部件	11.1	12.2	9.5	12.1
6. 缺少工具、仪器、技术图纸、电能、热能、压缩空气和起重、运输设备	2.7	3.4	3.4	2.8
7. 其它原因	19.0	19.8	24.7	24.1
(三) 班内停工的设备	100	100	100	100
其中由于下述各种原因造成的停工:				
1. 设备发生故障和计划外修理	14.9	14.6	23.2	10.6
2. 设备整理和补充整理	16.1	20.7	13.0	10.8
3. 缺少原材料和零、部件	27.2	22.6	24.1	30.1
4. 缺少工具、仪器、技术图纸、电能、热能、压缩空气和起重、运输设备	7.3	6.6	9.5	7.7
5. 工人病假和事假	9.1	7.8	5.1	7.0
6. 由于破坏劳动纪律而造成工人不足	3.0	1.9	3.2	2.9
7. 其它原因	22.4	25.8	21.9	30.9

资料来源:〔苏〕《统计通报》1974年第5期第89页。

3. 生产技术落后,设备陈旧

苏修叛徒集团以国家名义垄断了整个国民经济,从而形成了一种人为地阻碍技术进步的经济力量。因为官僚垄断资产阶级关心的是如何攫取更多的利润,而采用新技术,也只有能在能为它带来更多利润的条件下,才有可能。根据苏修报刊透露,每年全国注册的新技术项目中,有三分之二得不到采用,有些部门更为严重,如化学和石油机器制造部1973年只采用了12%,机床制造和工具工业部原规定引进新技术456项,结果只采用了75项,仅占规定的16%。更有甚者,有些苏联的新技术,早已被外国采用,而在国内却由于企业经理怕因技术改革完不成利润计划,少得奖金,而拒绝采用。如1955年苏联就发明了氧气漂白纤维素的方法,但纸浆、造纸工业部拒绝使用,相反这项技术却在瑞典被采用了,15年后苏修又从国外购进这种设备。^①

由于新技术采用受到阻碍,生产技术落后,以致苏修工业企业的设备十分陈旧。据苏修报刊透露,1971年在机器制造业中,陈旧的技术设备约占34%,在纺织工业中有20—30%的纺织机和1/4的织布机已经过时;在黑色冶金工业中甚至有1/5以上的压延设备还是沙皇时代的“宝贝”!^②

在苏联,工资水平很低,只占工业产品成本的15.5%，“相对廉价的劳动力阻碍着技术进步的发展,因此从改进赢利率指标的观点看,采用手工劳动比使用替换手工劳动的机器更合算”。因此,在苏联的工业、交通、基本建设部门中手工劳动至今仍占很大比重。1972年苏联工业中手工劳动工人的比重占工人总数的55.7%,建筑业则高达65.8%。

苏修由于国内技术落后,不得不从国外大量进口工业技术设备,近几年来,在技术上依赖资本主义国家的程度越来越深。据统计,1971年从国外进口的技术设备为9.9亿卢布,而到1975年前后,平均每年达15.2亿卢布,增长了54%。

^① [苏]《真理报》1974年5月17日。

^② [新西兰]《人民之声报》1975年第31期编辑部文章。

1973年几个工业部门的新技术采用率

	新技术采用率%	1973年比1972年减少的 新技术采用项目
化学和石油机器制造部	12	—
建筑、筑路和公用工程机器制造部	21	—
机床制造和工具工业部	16	5/6
汽车工业部	—	9/10

资料来源：〔苏〕《经济报》1974年第35期第13页。

新产品数量逐渐减少

单位：件

	1961—1965 年平均	1966—1970 年平均	1971—1974 年平均	1971—1974年平均 为1961—1965年平均 %
新产品数量合计	4,636	4,254	3,959	85.4
机器、设备、仪器的新产品数	3,325	3,112	3,023	90.9
其中：燃料工业设备	138	78	47	34.1
运输和起重设备	220	143	138	62.7
农业机器	191	88	105	55.0
化工设备和空气压缩设备	386	331	294	76.2
汽车、拖拉机设备	92	39	52	56.5
轻工业设备	168	140	111	66.1
食品工业设备	182	131	134	73.6
印刷工业设备	15	17	12	80.0
仪表、自动化设备、计算机技术设备	1,310	1,142	937	71.5

资料来源：《苏联国民经济统计年鉴》1973年第185页，1974年第150页。

9053 苏联、美国、日本、西欧共同市场和其他国家电子计算机的装置数额
(1972年年中数)

	数 (台)	金 额 (亿美元)	各国金额所占比重 (%)
苏 联	6,000	16.50	3.5
美 国	93,865	288.40	60.6
日 本	9,260	27.87	5.9
西 欧 共 同 市 场	22,400	81.00	17.0
其中：西 德	8,500	31.10	6.5
法 国	7,450	29.70	6.2
意 大 利	3,500	11.30	2.4
荷 比、 卢	2,890	8.74	1.8
英 国	8,121	34.39	7.2
瑞 士	1,050	5.02	1.1
瑞 典	840	4.12	0.9
加 拿 大	3,900	14.30	3.0
东 欧 国 家	1,100	4.00	0.8
合 计	146,566	475.34	100.0

资料来源：根据〔英〕《泰晤士报》1972年12月4日电子计算机专页数字计算。

9054

几个工厂使用20或20年以上设备的比重

(根据1968—1969年的调查)

%

	金属切削机床	锻压设备	起重运输设备
红色无产者工厂	35.4	33.6	5.0
谢尔哥·奥尔忠尼启则机器制造厂	38.8	26.1	23.4
莫斯科磨床厂	28.3	38.9	7.8
波达尔斯克机械厂	36.3	50.0	8.0

资料来源：〔苏〕《计划经济》1971年第4期第58页。

9055

1972年工业和建筑业中从事手工劳动的比重

%

	从事手工劳动者占工人总数的比重
工业	55.7
建筑业	65.8

资料来源：〔苏〕《计划经济》1974年第7期第72—73页。

9056

进口工业设备逐年增加

单位：万卢布

	1971	1972	1973—1975年 平均
电器设备	13,100	17,900	23,000
起重、运输机械	27,000	26,600	41,667
食品加工设备	9,800	12,000	16,933
纺织工业设备	6,500	10,500	10,467
化工设备	24,000	37,500	32,067
造纸、纤维机械	6,400	11,600	17,033
器材和器具	12,600	14,600	10,633
小 计	99,400	130,700	151,800

资料来源：〔西德〕《法兰克福汇报》1973年12月17日。

4. 产品质量低劣

苏修叛徒集团推行以利润为核心的“新经济体制”的恶果之一，就是许多企业只顾数量，不顾质量，偷工减料，弄虚作假，致使产品质量十分低劣，合格率很低。根据1973年苏联中央统计局的调查材料，机床工业部符合国家质量标准的产品只占2.8%，造纸工业部只占2.7%，轻工业部只占1.4%，黑色冶金工业部只占0.4%。

由于工业产品质量低劣，造成商业系统中冷背残次商品的大量积压。1961年商业部门冷背残次商品积压金额为20.3亿卢布，而至1974年已达40亿卢布，增长了一倍。苏修报刊哀叹说：“增产的全部鞋袜都被积压在仓库里，没法向人们出售；最近三年，在零售系统的鞋袜存货增加了65%，而零售额只增长22%。”^①根据1974年对白俄罗斯商业系统的库存调查材料，针织品中的废品、次品率为13.4%，玻璃器皿为17.1%，皮鞋为28.6%。

9057

符合质量标准的产品比重

(1973年)

%

	符合质量标准的产品占被鉴定产品的比重
国民经济各部门	3.5
机床工业部	2.8
造纸工业部	2.7
轻工业部	1.4
建筑材料工业部	0.9
肉类、奶品工业部	0.9
黑色冶金工业部	0.4

注：系苏修中央统计局调查结果。

资料来源：《计划经济》1974年第11期第6页。

^① [苏]《真理报》1973年8月28日。

9058

轻工业品中符合国家质量标准产品的比重

(1975年第一季度)

%

	符合国家质量标准产品的比重
轻工业部系统生产的产品	1.4
糖果制品	1.0
纺织品	0.5
缝纫制品	2.0
针织品和袜子	0.25
鞋	0.5
洗衣机	2.0
表	2.7
电冰箱	7.0

资料来源：〔苏〕《经济问题》1975年第5期第100页。

9059

冷背残次商品积压情况

单位：亿卢布

	商品积压金额	备 注
1961	20.3	系零售网和批发站积压的商品，参见〔苏〕廖富恩：《国内市场的经济调节》1966年莫斯科版。
1962	23.0	
1963	19.6	
1964	30.5	
1972	38.0	系1972年初零售网和批发站积压的商品，其中衣服、帽子、针织品、长短袜为28亿卢布，皮鞋为6亿卢布。见〔苏〕《计划经济》1972年第10期第6页。
1973	45.0	系1973年10月1日需要降价处理的非食品商品，其中1969年以前生产的几乎占43%，1969—1971年生产的占40%。见〔苏〕《计划经济》1974年第9期第93页。
1974	40.0	系1974年初超定额储备数，其中在零售商业中有28亿卢布，见〔苏〕《经济问题》1974年第8期第35页。
1975	30.0	系商业网中积压商品，见〔苏〕《劳动报》1975年8月14日。

商品中的废品与次品率

	调查范围	检查的商品中废品与次品率%										
		布匹	针织品	皮鞋	电视机	收音机	衣服	洗衣机	电冰箱	袜子	玻璃器皿	家具
1970	全苏	13.3	12.8	13.8	16.7	8.6	18.5	20.1	27.0			
1971	全苏	11.3	11.1	16.0	31.4	8.2	19.0	17.0	23.0			
1972	全苏		17.0							20.0		
1974	白俄罗斯		13.4	28.6							17.1	14.2

资料来源：1970、1971年数字根据〔苏〕《计划经济》1972年第10期第6页；1972年数字根据〔苏〕《计划经济》1973年第10期第2页；1974年数字根据〔苏〕《经济报》1974年第46期第7页。

轻工业品中列为废品的商品

(1973年)

	列为废品的商品
占检查过的商品	20%
其中：	
布 匹	15万米
缝纫制品	27.5万件
食 品	15万吨
罐 头	6,500万听
酒类、饮料	1,000万公升

注：系对工业企业进行8千多次的检查结果。

资料来源：〔苏〕《苏维埃贸易》1975年第1期第3页。其中又透露：“苏联国家标准化委员会系统的国家监察机构1973年检查了轻工业部的1,788家企业，发现其中60%的企业生产的产品违反国家标准，禁止364种产品向商业网提供，对709家企业进行了经济制裁”。

5. 原材料浪费严重

苏联社会帝国主义社会经济腐朽还突出地表现在原材料的巨大浪费上。苏修报刊透露，每年损耗浪费的金属价值相当于国民收入的增长额^①。1972年机器制造部门用钢6,500万吨，其中有1,500万吨在加工时变成了废料和铁屑。在制造压缩机、冷处理设备、滚珠轴承和一系列电机产品时，金属利用率只有50%—60%，有的企业甚至将90%的金属化为铁屑，把“大象变成了苍蝇”。

木材和水泥的浪费也是惊人的。据统计，1974年在砍伐、流送和加工过程中浪费的木材达1.5亿立方米，占全部木材的40%。1973年建筑部门浪费的水泥达1,000—1,500万吨，占全部水泥产量的10—15%。

其它如矿石、矿料、化工产品、建筑材料、耕地、粮食、工业用水、天然气等的浪费，也都十分严重。

造成这样巨大的浪费，主要是苏修推行修正主义路线的恶果。在苏联，企业为了追逐更大的利润，片面追求产品的吨位，把机器设备设计得异常笨重。苏联生产的金属切削机床平均重量为3,200公斤，比美国同类产品平均重2,000公斤；生产的金属加工设备比美国平均重1/3。许多专业工厂为了追逐产值，不愿生产小的螺钉、螺帽和小螺丝，用户单位不得不自己生产，仅此一项每年损失的金属就在10万吨以上。此外，苏修的工艺落后，废品率高也是造成重大浪费的一个直接原因。如近几年轧钢中的废品率每年都在20%以上。

^① [苏]《计划经济》1972年第11期社论。

国民经济各部门中大量浪费的实例

	部 门	原材料名称	浪费数量	浪费率%	造成浪费原因	资料来源
1965	森林工业	原 木		35	砍伐下来的木头运不出去而烂掉	[英]《苏联问题研究》1973年1月号
1965	木材加工	木 材		90	工业只使用10%的木材,其余的都被当作燃料烧掉。	同 上
1966	石油化工	石油副产品	70亿立方米		从烟里跑掉了。	同 上
1966	化学工业	矿 料		50—60	因技术设备差,在煤、石油和钾盐的提炼过程中,造成矿料大量损失。	同 上
1966	农 业	灌溉用水	100 多万卢布		因用土质渠道灌水,漏水严重。	同 上
1967	工业部门	工业用水	1,400万立方米		工业耗水量超过工艺标准。	同 上
1969	石油工业	天 然 气	100 多万立方米		由于没有管道而被烧掉了。	同 上
1969	机器制造和金属加工	金 属		21	由于企业追逐利润,拖延采用精确的铸造方法和先进的压铸金属的加工方法。	[苏]《消息报》1969年12月18日罗津科的文章
1970	工业和建筑业	金 属	1,260 万吨(其中有一半成了切屑)	20	由于工艺过程落后。制造同类型的机器,苏联所消耗的金属大约要比美国和一些发达的资本主义国家多20—25%。	[苏]《计划经济》1972年第11期帕什科的文章
1970	机器制造	金 属	1,000 万吨(其中 540 万吨成了切屑)	27	同 上	同 上
1970	冶 炼	矿 石		50	在选矿与冶炼过程中,不合理地使用矿石,造成很大的浪费。	[苏]《社会主义工业报》1971年1月8日维柳诺夫的文章
1971	机器制造	钢 材	151 亿卢布	(相当于当年国民收入的增长额)	由于不合理的消耗与工艺技术落后。	[苏]《计划经济》1972年第11期社论
1972	机器制造	金 属		22—24	轧材时废品率高。	[苏]《共产党人》1972年第17期柯西金的文章
1972	机器制造	钢 材		27—29	由于技术落后,钢的成材率很低,只达到70%左右,而技术先进国家已达80%。	同 上

	部 门	原材料名称	浪费数量	浪费率%	造成浪费原因	资料来源
1972	工业部门	金 属		25	许多企业单纯追求产品吨位,因而生产出的机器和设备都很笨重。例如,1965年苏联生产的机床总重量等于美、法、日和西德生产的机床重量的总和,而机床数量只等于这些国家总和的41%。	[苏]《真理报》1972年10月23日社论
1972	木材加工	原 木	5,000 万立方米		原木在锯材生产中利用率大约只占60%,在胶合板生产中只占50%,在家俱生产中只占50—60%。	[苏]《共产党人》1972年第17期柯西金的文章
1972	化学工业	化工原料		30—40	不合理地利用化工原料。	同 上
1973	农 业	化 肥	1,300 万吨 (价值4亿卢布)		在运输和仓库中由于保管不善,造成巨大浪费。	[苏]《农业经济》1973年第7期
1973	农 业	粮 食	2,300— 2,500万吨		在收割过程中损失	同 上
1973	建 筑 业	水 泥	1,000— 1,500万吨	10—15	建筑部门的水泥消耗量比美国高出40—50%;此外,由于散装运输,在运输与保管过程中损失也很大。	[苏]《经济问题》1973年第8期第43页
1973	机器制造	金 属	10 万 吨		仅由于专业厂不能按期保证螺钉、螺帽和小螺丝的供应,这些产品不得不在非专业化工厂里生产。	[苏]《真理报》1973年3月28日迪姆什茨的文章
1973	机床制造	金 属		25—60	由于对金属材料的浪费和不合理的切削	同 上
1973	机器制造	金 属		30	机器制造业常常把许多笨重的铸件用在机器和设备上,这些铸件竟占产品重量的35—40%,增加了材料消耗。另外,金属切屑率大,同技术先进国家相比,要高出2—3倍。	[苏]《经济科学》1973年第4期第94页
1974	森林工业	原 木	15,000万立方米	40	在采伐、流送与加工过程中被浪费掉。	[苏]《计划经济》1974年第6期第14页
1974	运输部门	过磷酸钙		37—70	在运输与库存过程中由于保管不善而损失掉。	[苏]《劳动报》1975年2月8日
1974	同 上	焙烧苏打		降低活性 25—30%	同 上	同 上
1974	同 上	砖	20 亿 块		同 上	同 上
1974	同 上	耐火材料	100 万吨		同 上	同 上
1974	同 上	薄 玻 璃	1,800 万吨		同 上	同 上

	部 门	原材料名称	浪费数量	浪费率%	造成浪费原因	资料来源
1974	运输部门	水 泥	300 万吨		在运输与库存过程中由于保管不善而损失掉。	[苏]《劳动报》1975年2月8日
1974	国民经济各部门	各种材料	100—150 亿卢布		仅在运输与库存过程中由于保管不善而受的损失。	同上
1975	森林工业	商品材	3,500 万立方米		由于漏伐而损失1,000万立方米, 由于没有砍尽而损失2,000万立方米, 由于低质木材而损失500万立方米。	[苏]《计划经济》1975年第6期

9063

苏联金属切削机床的平均重量与世界各国对比

(1972年)

单位: 公斤

		金属切削机床的平均重量	苏联比各国重的倍数
苏	联	3,200	—
法	国	1,700	0.9
美	国	1,200	1.7
日	本	880	2.6

资料来源: [苏]《货币与信贷》1972年第9期。

6. 基建未完工程量不断增加, 投资效果越来越低

由于各个地区和部门之间互相争夺投资拨款, 大搞计划外的“小工程”, 苏修的基本建设战线一向拖得很长, 连勃列日涅夫也不得不承认: “未完工程的项目增多和大量的资金呆滞”, “是国民经济的一个最尖锐问题”。^①1960年的未完工程总额为214亿卢布, 占当年投资总额的69%; 1974年达717亿卢布, 占当年投资总额的77%。

由于未完工程量不断上升, 使基建部门积压的资金越来越多。基建费用超支情况越来越严重。据统计, 仅工业部门的未完工程, 1960年就积压资金98.5亿卢布, 1974年增至326.5亿卢布, 增长了2.3倍。1970年建筑的一些大型厂矿, 如科

^① 勃列日涅夫在苏修“24大”的讲话。

斯特罗马发动机制造厂和阿吉克牌小汽车制造厂的支出，竟超过原计划的 2.4 倍与 2.5 倍。

由于基建资金严重积压与浪费，加以生产过程中设备利用率低，致使投资效果越来越低。国民经济各部门的基金产值率，1960 年为 1.75，至 1974 年降为 1.10，降低了 37%。

9064

国营和合作社营企业和组织的未完工程

(年末数，按实际价格计算)

单位：亿卢布

	未完工程额	占当年投资总额的%
1955	150	92
1960	214	69
1965	296	69
1966	325	71
1967	358	72
1968	418	77
1969	486	80
1970	525	73
1971	579	74
1972	652	78
1973	671	77
1974	717	77
1974为1955的%	478	—

资料来源：《1974年苏联国民经济统计年鉴》第 534 页。

工业部门未完工程中资金积压情况

单位：亿卢布

	1960	1965	1970	1971	1972	1973	1974	1974年为 1960年%
电力工业	14.3	21.3	30.6	35.1	36.3	39.3	39.1	273.4
煤炭工业	12.1	15.0	20.5	21.3	23.6	23.7	22.7	187.6
石油和煤气工业	12.0	21.0	30.9	35.7	41.3	45.1	48.0	400.0
钢铁工业	9.4	15.8	22.5	26.3	30.1	29.6	34.8	370.2
化学和石油化学 工业	9.7	22.9	28.7	30.4	34.7	37.3	45.4	468.0
机器制造业	14.6	25.3	48.9	54.2	63.4	69.4	74.5	510.3
木材、木材加工、 造纸工业	6.1	10.9	11.5	12.8	14.5	15.1	16.2	265.6
建筑材料工业	8.0	10.0	14.0	15.4	17.7	18.0	17.8	222.5
轻工业	3.2	5.2	7.7	8.2	8.9	8.4	8.8	275.0
食品工业	9.1	8.9	17.0	17.8	19.5	17.9	19.2	211.8
积压资金总额	98.5	156.3	232.3	257.2	290.0	303.8	326.5	331.5

资料来源：《苏联国民经济统计年鉴》1972年第488页，1974年第534页。

工业投资计划完成情况

%

	1971	1972
石油初步加工工业	75.0	100.0
天然气管道	85.5	84.0
石油管道	52.0	32.0
采煤业	65.2	81.8
铁矿开采业	54.7	59.8
轧钢业	69.8	39.3
合成纤维制造厂	97.7	65.0
塑料器材制造厂	82.5	77.5
加工金属的工作母机制造业	93.4	88.5
加工非金属的工作母机制造业	78.2	55.5
天然纤维制造业	61.2	24.0
造纸业	50.7	97.5
纸板业	43.2	44.5
水泥制造业	78.6	82.7
织布业	94.6	62.1
纺织业	71.3	78.5
制糖业	90.4	74.5

资料来源：〔西德〕《法兰克福汇报》1973年12月17日。

9067

新增固定基金同当年投资比较

单位：按预算价格计算，亿卢布

	新增固定基金	当年投资总额	新增固定基金占当年投资额%
1960	281	308	91.2
1965	461	504	91.5
1966	491	537	91.4
1967	529	580	91.2
1968	546	625	87.4
1969	598	651	91.9
1970	690	727	94.9
1971	733	781	93.9
1972	755	838	90.1
1973	836	874	95.7
1974	878	938	93.6

注：不包括集体农庄投资和新增固定基金数。

资料来源：《苏联国民经济统计年鉴》1963年第447页、451页，1974年第513页、520页。

9068

固定基金产值率

(按当年价格)

单位：亿卢布

	社会总产值	固定生产基金	固定基金产值率%
1960	3,040	1,739	175
1961	3,247	2,090	155
1962	3,429	2,102	163
1963	3,648	2,542	144
1964	3,886	2,780	140
1965	4,200	3,120	135
1966	4,510	3,365	134
1967	5,020	3,630	138
1968	5,500		
1969	5,870	4,239	138
1970	6,435	4,610	140
1971	6,853	5,010	137
1972	7,174	6,230	115
1973	7,709	6,750	114
1974	8,164		

资料来源：社会总产值：见7008表

固定基金：《苏联国民经济统计年鉴》1960年第86页；1961年第69页；1962年第52页；1964年第68页；1965年第64页；1967年第62页；1970年第61页；1971年第60页；1972年第60页；1973年第57页；1974年第58页。

687

生产基金与国民收入的比较

单位：可比价格，亿卢布

	生产基金	国民收入生产额	生产基金与国民收入比较 (每卢布生产基金回收国民收入戈比数)
1960	2,660	1,479	56
1961	2,899	1,579	54
1962	3,165	1,669	53
1963	3,431	1,737	51
1964	3,777	1,898	50
1965	4,123	2,034	49
1966	4,441	2,196	49
1967	4,815	2,385	50
1968	5,230	2,559	49
1969	5,586	2,707	48
1970	6,118	2,943	48
1971	6,623	3,106	47
1972	7,102	3,238	46
1973	7,709	3,532	46

资料来源：基金数和国民收入数摘自〔苏〕《经济问题》1975年第5期第135页。

7. 国民经济主要指标的增长率不断下降

50年代初期(1951—1955年)，苏联国民收入的年平均增长率高达11.5%，工业总产值的年平均增长率为14.8%，其它如新增固定基金、投资、国营和合作社营的商品零售额的增长率等，都超过了10%。苏修叛徒集团上台后，国民经济主要指标的增长率不断下降。1971—1975年国民收入的年平均增长率只有5.1%；工业总产值的增长速度只及1951—1955年的一半；生产资料生产、消费品生产、按人口平均计算的实际收入的年平均增长速度都比1951—1955年下降了50%左右。农业总产值的平均年增长速度由1966—1970年的4.1%降为1971—1975年的0.6%。

这是苏修社会帝国主义的腐朽性日益加深、国民经济比例失调日益严重的必然结果。

国民经济主要指标年平均增长率不断下降

%

	1951—1955	1956—1960	1961—1965	1966—1970	1971—1975	1971—1975增长率 比 1951—1955下降
国民收入	11.5	9.2	6.6	7.7	5.1	55.7
工业总产值	14.8	10.4	8.6	8.5	7.4	50.0
其中：						
生产资料生产	13.8	11.2	9.6	8.5	7.8	43.5
消费品生产	12.0	8.6	6.4	8.3	6.5	45.8
农业总产值	3.9	6.6	2.3	4.1	0.6	84.6
劳动生产率：						
工业	8.2	6.2	4.9	5.8	6.0	26.8
建筑业	8.3	9.1	5.2	4.0	5.2	37.3
铁路运输	6.8	8.3	5.4	4.9	4.4	35.3
新增固定基金	12.6	13.0	7.5	8.3	6.6 ^①	47.6
投资	12.3	13.0	6.3	7.6	7.2	41.5
按人口平均计算的实际收入	7.2	5.7	3.6	5.9	4.3	40.3
商品零售总额	13.5	9.3	5.9	8.1	6.4	52.6

注：①系1971—1974年的年平均增长率。

资料来源：本表是根据以下两表计算的结果。

国民经济主要指标的增长速度

对上年的增减%

	国民收入	工 业			农 业 总产值	国营和合 作社营的 商品零售 总额	新增固 定基金	投 资	按人口平 均计算的 实际收入
		总产值	甲 类	乙 类					
1951	12.3	16.4	16.7	16.0	-6.7	15.3	13.3	14.5	5.0
1952	10.9	11.6	12.2	10.7	8.7	9.5	8.0	11.4	7.4
1953	9.5	12.0	11.8	12.4	2.9	21.3	7.6	5.3	13.5
1954	12.2	13.3	13.5	12.9	5.1	18.2	19.7	18.2	9.7
1955	11.9	12.5	14.9	8.3	11.0	4.1	15.5	12.4	0.9
1956	11.3	10.6	11.3	9.3	13.5	8.7	13.3	14.8	5.9
1957	7.0	10.0	11.0	8.2	3.1	14.3	13.8	12.6	8.7
1958	12.4	10.3	11.4	8.1	10.8	6.0	23.1	16.2	5.9
1959	7.5	11.4	12.2	9.8	0.4	7.9	8.3	13.2	1.8
1960	7.7	9.5	10.8	7.1	2.2	10.3	7.2	8.5	6.4
1961	6.8	9.1	10.3	6.8	3.0	3.6	0.7	4.3	1.6
1962	5.7	9.7	10.8	7.4	1.2	6.2	12.1	4.9	3.2
1963	4.0	8.1	9.4	5.1	-7.5	4.8	9.0	5.1	1.4
1964	9.3	7.3	8.8	3.9	14.5	5.4	6.4	8.8	4.8
1965	6.9	8.7	8.9	8.3	1.9	9.9	3.8	8.4	6.8
1966	8.1	8.7	9.2	7.4	8.7	8.6	6.9	7.0	5.9
1967	8.6	10.0	10.1	9.9	1.5	9.4	8.5	8.3	6.7
1968	8.3	8.3	8.3	8.5	4.5	8.4	3.3	7.9	6.0
1969	4.8	7.1	7.0	7.3	-3.3	7.3	8.1	3.3	5.5
1970	9.0	8.5	8.3	8.9	10.3	7.4	14.9	11.5	5.6
1971	5.6	7.7	7.8	7.7	1.1	6.8	6.3	7.2	4.5
1972	3.9	6.5	6.8	5.7	-4.1	6.8	3.3	7.7	4.0
1973	8.9	7.5	8.2	5.7	16.1	5.3	10.6	4.7	5.0
1974	5.3	8.0	8.4	7.0	-2.7	5.9	5.0	7.1	4.0
1975	4.0	7.5	7.9	6.5	-6.0	7.0	8.0	9.0	4.2

资料来源：1951—1974年数字见《1974年苏联国民经济统计年鉴》第57页；1975年数字见〔苏〕《真理报》1976年2月1日。

劳动生产率的增长速度

(对上年的增减%)

	工 业①	建 筑 业②	铁 路 运 输③
1951	10.1	9.9	9.1
1952	6.8	6.1	3.4
1953	7.3	4.3	6.0
1954	7.5	9.6	3.9
1955	9.5	11.3	12.2
1956	7.0	8.6	9.8
1957	6.6	9.5	11.0
1958	6.2	9.3	6.8
1959	7.4	9.8	9.4
1960	5.4	8.1	4.2
1961	4.4	3.1	5.3
1962	5.5	6.5	6.1
1963	4.8	4.0	5.7
1964	3.7	6.7	5.2
1965	4.8	5.7	4.9
1966	5.2	5.0	3.7
1967	6.7	6.5	8.1
1968	5.2	4.2	5.5
1969	4.8	-1.5	3.2
1970	7.0	6.4	4.4
1971	6.3	5.0	4.5
1972	5.2	5.4	3.8
1973	6.1	4.4	6.1
1974	6.3	5.5	4.0
1975	5.9	5.5	3.6

注：①不包括集体农庄的工业。（按一个劳动者计算）

②不包括维修建筑组织和庄际建筑组织的工作量和劳动人数。

③按一个工人的运输计算。

资料来源：1951—1974年：〔苏〕《1974年苏联国民经济统计年鉴》第85页；1975年：

〔苏〕《真理报》1976年2月1日。

农业劳动生产率的增长速度

(对上年的增减%)

	农 庄	国 营 农 场	农庄、国营农场及国营农场辅助企业
1953	2.7	0.9	—
1954	6.0	1.7	—
1955	12.2	10.2	—
1956	6.7	31.4	—
1957	3.9	-11.6	—
1958	3.6	10.2	—
1959	2.7	0.0	—
1960	11.0	-2.6	—
1956—1960平均	7.5	4.5	—
1961	5.0	-1.0	6.0
1962	1.9	4.0	2.8
1963	-6.5	-9.8	-7.3
1964	16.0	21.5	18.8
1965	1.7	-7.1	-1.7
1961—1965平均	3.4	1.0	3.4
1966	8.5	16.2	11.7
1967	5.5	-0.8	3.0
1968	7.4	6.6	6.6
1969	-0.7	-3.1	-0.7
1970	9.7	12.8	10.4
1966—1970平均	6.1	6.1	6.1
1971	4.0	0.0	3.0
1972	-4.8	-3.0	-3.9
1973	19.2	14.4	18.2
1974	-1.7	-2.7	-2.6
1971—1974平均	3.8	2.6	3.4

资料来源：1953—1955年：《苏联国民经济统计资料汇编》统计出版社1956年版第98页；

1956—1959年：[苏]《1959年苏联国民经济统计年鉴》第86页；

1960年：[苏]《1961年苏联国民经济统计年鉴》第113页；

1961—1970年：[苏]《1970年苏联国民经济统计年鉴》第67页；

1971—1974年：[苏]《1974年苏联国民经济统计年鉴》第86页。

十 苏联社会帝国主义的农业危机重重

苏修叛徒集团上台后，苏联农业长期陷于深重的危机之中。粮食生产严重不足，不能满足国内需求；近年来，日益仰赖进口，成为最大的粮食进口国。畜牧业生产也长期徘徊不前，而饲料粮食的消耗却急剧增加。农业投资不足，投资效率不断下降。农业机器质量次，维修差，报废率高，利用率低，农业机械化进展缓慢。供应农业的化肥，不仅数量不足，而且浪费很大。水利设施很少，灌溉面积所占的比重极低。农村人口大量外流，造成许多农业劳动力不足的地区缺乏劳动力的情况更加严重。

苏联农业的重重危机，是苏修叛徒集团在农业中推行复辟资本主义反动路线的必然恶果。随着社会主义的国营农场和集体农庄蜕变为资本主义的农业企业，广大农业工人和农庄庄员重新沦为雇佣奴隶，遭到官僚垄断资产阶级和农村新资产阶级的残酷剥削和压迫，从而使农业生产力受到巨大破坏。同时，苏修叛徒集团推行社会帝国主义对外扩张、扩军备战、争夺世界霸权的政策，在国内“要大炮不要黄油”，使它的农业更加混乱。可见，苏联农业的这种不可解脱的深重危机，正是苏修社会帝国主义腐朽性、垂死性日益加深的表现。

农业是国民经济的重要部门。苏联农业陷于危机，不仅使社会生产两大部类的比例关系，以及使工农业的比例关系严重失调，而且导致了苏修叛徒集团内部矛盾激化，政局不稳。1964年赫鲁晓夫的下台，同他统治时期把农业搞得一团糟有很大关系。苏修农业部长撤换频繁，无非是苏修叛徒集团为其农业政策屡遭失败寻找替罪羊而已。

(一) 粮食生产严重不足

苏联粮食生产极不稳定，波动幅度很大，经常减产，增长速度日益下降，不

能满足国内需求；近年来，日益仰赖进口。

二十多年来，苏联粮食生产有所增加。根据苏修官方公布的数字，1971—1975年平均年产量为18,152万吨，比50年代初期的平均产量增加了1倍多。但是，苏修官方公布的产量有很大的虚假性。我们估算，苏修的粮食产量应扣除虚数18%（水分8%，杂质7%，运输损失3%）。1971—1975年的平均粮食产量，扣除虚数后应为14,886万吨，仅比50年代初的平均产量增加2/3。

苏联粮食生产的增长速度总的趋势是下降的。如与上一个五年平均数相比，1956—1960年平均年增长率为6.5%，1961—1965年急剧下降为1.4%；1966—1970年有所回升，但1971—1975年又跌落到1.6%。

苏联粮食单产极低。1971—1975年平均单位面积产量（经扣虚数后）仍维持在每亩一百五、六十斤。苏联粮食产量的某些增长，很大程度上是靠开垦荒地，扩大耕地面积取得的。例如，从1954—1960年，苏修在哈萨克、西伯利亚和远东、乌拉尔以及伏尔加河沿岸地区共开垦荒地4,000多万公顷。上述地区的粮食产量，1949—1953年平均占全苏粮食产量的28%，1954—1958年增至41%。同一时期，垦荒区在国家收购量中所占的比重也由30%增加到53%。此后，这两个比例有所下降，但大体上仍维持在40%和50%的水平上。

一般说，苏联每5年中就有2年减产，而1971—1975年的5年中竟有4年减产。苏修叛徒集团上台后的二十多年来，减产的年份计有10年，而勃列日涅夫上台后的11年（1965—1975）中，减产年份就占了7年。其中减产12—28%的就有4年。垦荒区的减产年份不仅比全苏多，^①而且下降幅度也比全苏大得多。苏修大规模开垦荒地的结果，使得它的本来就不稳定的粮食产量更不稳定，波动幅度更大。

1963年苏联粮食大减产，与上年相比，下降23.3%（垦荒区下降32%），减产近3,300万吨，使得苏联的农业以至整个国民经济遭到一次沉重的打击。1975年苏联粮食生产在1974年减产12%的基础上再减产28.5%（哈萨克减产50%）；

^① 1955—1973年全苏有8年减产，垦荒区有9年减产。

与1974年相比，减产5,500多万吨，与1973年相比，减产8,000多万吨。如果按人口平均计算，1975年的粮食产量甚至低于沙皇俄国1913年的水平。这一事实是对苏修吹嘘的农业“成就”的无情嘲弄，也是对苏修社会帝国主义的腐朽性的深刻揭露。

与粮食频频减产相对照，苏联的粮食消费量却持续上升，粮食缺额有日益扩大的趋势。根据我们的估算，苏联在1970—1974年的粮食总消费量中，口粮平均约占27%，种子约占13%，工业用粮约占5%，饲料用粮约占50%（1970年约占48%，1974年上升至53%），出口约占5%。苏修在国内粮食短缺的情况下仍出口一部分粮食，显然是把粮食作为推行社会帝国主义政策的工具，用以控制经互会国家。1970—1974年苏联的粮食缺额，平均约占总消费量的5%，1972年竟高达13.5%。

十月革命后，苏联一直是个粮食净出口国，即粮食的出口大于进口。苏修叛徒集团上台后，农业生产越搞越糟，一遇歉收，就大量进口粮食，造成进口大于出口。1963、1972年两次粮食大减产，此后就连续几年进口大于出口。从1964—1973年的十年中，净出口与净进口各占五年，但净进口累计近4,200万吨，净出口累计不到2,300万吨，进口超过出口达1,900万吨。苏联已经成为一个粮食净进口国。1975年大歉收后，这种情况势必更加严重。据外电报导，1975年苏修在国外订购粮食达3,100万吨^①。

苏修社会帝国主义大量进口粮食，除满足国内当年需求外，同时也是为了增加粮食储备，为发动侵略战争作准备。根据我们估算，1970—1974年苏联粮食缺额约为4,000万吨，但进口粮食5,600万吨，粮食库存增加1,500万吨左右。为了增加粮食储备，苏修正在加速建造大型粮仓。“十五”计划规定，1976—1980年间大型粮仓容量将增加3,000万吨，比“九五”计划期间的建仓速度快1倍。^②1975年10月，苏联和美国签订了一项长期协议，规定此后的五年中，苏联每年从美国购买粮食600—800万吨。这一方面表明苏修公开承认自己不能解决国内粮食

① [美]《华盛顿明星报》1976年5月7日。

② [苏]《经济报》1976年第8期。

问题，另一方面也暴露了苏修急于增加粮食储备的意图。

在苏联土豆被称作“第二粮食”，消费量很大。但是它的产量长期停滞不前。1975年与1953年相比，仅增加12%。以每5年平均数与上期相比，1961—1965年和1971—1975年甚至是下降的。

10001

1957年来苏修官方公布的粮食产量和 扣除虚数后的实际产量

单位：万吨

	官方公布的产量	扣除虚数(18%)后的实际产量①
1957	10,260	8,410
1958	13,470	11,050
1959	11,950	9,800
1960	12,550	10,290
1961	13,080	10,730
1962	14,020	11,500
1963	10,750	8,820
1964	15,210	12,470
1965	12,110	9,930
1966	17,120	14,040
1967	14,790	12,130
1968	16,950	13,900
1969	16,240	13,320
1970	18,680	15,320
1971	18,120	14,860
1972	16,820	13,790
1973	22,250	18,250
1974	19,570	16,050
1975	14,000	11,480

注：①苏修统计粮食产量，从1957年开始以所谓“谷箱重量”（谷物联合收割机收割时装进谷箱的毛重）为根据。这样的“谷箱重量”，不可避免地包含过高的水分和杂质，并把从地里到仓库的装卸运输过程中的损失也算作实收的粮食。同时，由于谷箱重量是苏修评价工作和计算劳动报酬、奖金的基础，往往又人为地增加了杂质。苏联收购粮食的标准含水量一般为15%，杂质不超过2%；实际上新收获的粮食含水量一般超过20%，高的达25—30%，杂质7—10%，运输过程中的损失达3—5%。我们估算，苏修的粮食产量应扣除虚报18%（水分8%，杂质7%，运输损失3%）。

资料来源：官方公布的产量见10002表。

10002

粮食总产量和收购数量

	播种面积 (万公顷)	单位面积产量		总产量 (万吨)	收购量 (万吨)
		公担/公顷	市斤/市亩①		
1953	10,670	7.8	104	8,250	3,110
1954		7.7	103	8,560	3,460
1955	12,640	8.4	112	10,370	3,690
1956	12,830	9.9	132	12,500	5,410
1957	12,460	8.4	112	10,260	3,540
1958	12,520	11.1	148	13,470	5,660
1959	11,970	10.4	139	11,950	4,660
1960	11,560	10.9	145	12,550	4,670
1961	12,230	10.7	143	13,080	5,210
1962	12,870	10.9	145	14,020	5,660
1963	13,000	8.3	111	10,750	4,480
1964	13,330	11.4	152	15,210	6,830
1965	12,800	9.5	127	12,110	3,630
1966	12,480	13.7	183	17,120	7,500
1967	12,220	12.1	161	14,790	5,720
1968	12,150	14.0	187	16,950	6,900
1969	12,270	13.2	176	16,240	5,550
1970	11,930	15.6	208	18,680	7,330
1971	11,790	15.4	205	18,120	6,410
1972	12,010	14.0	187	16,820	6,000
1973	12,670	17.6	235	22,250	9,050
1974	12,720	15.4	205	19,570	7,330
1975	14,000	...

注：①按“公担/公顷”栏数字折算。

资料来源：《苏联国民经济统计年鉴》1973年第342、344、356、378页；1974年第341、354页；1972年第298、310页；1958年第387页；1959年第329页；《苏联农业统计集》1971年版第108—109页；〔苏〕《真理报》1976年2月1日。

10003

粮食总产量和国家收购量的增长率下降趋势①

单位：万吨

	总 产 量		收 购 量	
	平均年产量	与上期比平均每年递增 %	平均年收购量	与上期比平均每年递增 %
1956—1960年	12,146	6.5	4,788	7.0
1961—1965年	13,034	1.4	5,162	1.5
1966—1970年	16,756	5.2	6,600	5.0
1971—1975年	18,152	1.6	7,198②	2.2②

注：①由于每年产量与收购量波动极大，计算一个时期的增长率，易受基年和计算年丰歉情况的影响，不能准确表明其增减趋势。这里采用5年平均数计算各个时期的平均年增长率。

②为1971—1974年数字。

资料来源：根据10002表计算。

10004

垦荒区粮食产量及国家收购量占全苏粮食 总产量及总收购量的比重

	全 苏		垦 荒 区①			非 垦 荒 区		
	万吨	与上期比 平均每年 递增%	万吨	与上期比 平均每年 递增%	占全苏的 %	万吨	与上期比 平均每年 递增%	占全苏的 %
粮 食 产 量								
1954—1958年平均	11,031	6.4	4,518	13.7	41.0	6,513	2.2	59.0
1959—1963年平均	12,470	2.5	5,160	2.7	41.4	7,310	2.3	58.6
1964—1968年平均	15,236	4.1	6,110	3.4	40.1	9,126	4.5	59.9
1969—1973年平均	18,422	6.5	7,167	5.5	38.9	11,255	7.2	61.1
粮 食 收 购 量								
1954—1958年平均	4,353	5.8	2,313	18.5	53.1	2,040	-2.3	46.9
1959—1963年平均	4,939	2.6	2,482	1.4	50.3	2,457	3.8	49.7
1964—1968年平均	6,117	4.4	3,103	4.6	50.7	3,014	4.2	49.3
1969—1973年平均	6,868	4.0	3,425	3.3	49.9	3,443	4.6	50.1

注：①垦荒区原表为生熟荒地主要开垦区。

资料来源：见10004—附表二、三。

10005

粮食总产量和国家收购量的波动情况 (比上年增减%)

	总 产 量		收 购 量	
	全 苏	其中：垦荒区	全 苏	其中：垦荒区
1954	+ 3.8	...	+ 11.3	...
1955	+21.1	- 25.8	+ 6.6	- 36.7
1956	+20.5	+127.7	+ 46.6	+226.3
1957	-17.9	- 39.4	- 34.6	- 53.6
1958	+31.2	+ 52.3	+ 60.0	+ 91.7
1959	-11.3	- 6.3	- 17.7	- 14.6
1960	+ 5.0	+ 7.0	+ 0.2	+ 4.0
1961	+ 4.2	- 13.7	+ 11.6	- 18.1
1962	+ 7.2	+ 10.3	+ 8.6	+ 13.8
1963	-23.3	- 32.0	- 20.8	- 39.9
1964	+41.5	+ 74.9	+ 52.5	+130.7
1965	-20.4	- 47.6	- 46.9	- 70.4
1966	+41.4	+118.4	+106.6	+274.7
1967	-13.6	- 29.1	- 24.0	- 39.1
1968	+14.6	+ 38.5	+ 21.1	+ 55.6
1969	- 4.2	- 22.7	- 19.5	- 37.8
1970	+15.0	+ 28.6	+ 32.1	+ 53.1
1971	- 3.0	- 8.0	- 12.5	- 16.5
1972	- 7.3	+ 9.7	- 6.4	+ 13.2
1973	+33.0	+ 11.3	+ 35.0	+ 14.9
1974	-12.0	...	- 19.0	...
1975	-28.5

资料来源：根据 10002 表及 10004—附表二、三计算。

10006

粮食每五年中减产、减购年数

	减 产 年 数	减 购 年 数
1956—60	2	2
1961—65	2	2
1966—70	2	2
1971—75	4	3 ^①
勃列日涅夫上台后 1965—1975十一年间	7	6 ^②

注：①为1971—1974年。 ②为1965—1974年。

资料来源：根据10005表计算。

10007

1975年与1913年每人平均的粮食产量

	人 口 数 (万人)	粮 食 总 产 量 (万吨)	每人平均粮食数 (公斤)
1913	13,900	8,120	584
1975	25,430 ^①	14,000	550 ^②

注：①1975年7月1日数。

②如按扣除虚数后的实际产量计算，每人平均只有451斤。

资料来源：中共中央办公厅编：《苏联社会主义经济建设资料汇编》第1册第324—325页；《1974年苏联国民经济统计年鉴》第7页；〔苏〕《真理报》1976年2月1日。

10008

粮食消费量及每年缺粮情况的估算^①

单位：万吨

	总 消 费 量						总产量 (扣除虚 数)	余(+) 缺 (-) 数	进口数	库存粮 增(+) 减(-)数
	总数	口粮	饲料 用粮	种子 用粮	工业 用粮 ^②	出口数				
1970	15,656	4,502	7,532	2,152	800	670	15,320	- 336	299	- 37
1971	16,431	4,542	8,006	2,135	800	948	14,860	-1,571	436	-1,135
1972	15,943	4,464	7,998	2,155	800	526	13,790	-2,153	1,627	- 526
1973	16,637	4,444	8,539	2,269	800	585	18,250	+1,613	2,452	+4,065
1974	17,709	4,453	9,334	2,270	800	852	16,050	-1,659	779	- 880
五年总计	82,376	22,405	41,409	10,981	4,000	3,581	78,270	-4,106	5,593	+1,487
五年平均	16,475	4,481	8,281	2,196	800	716	15,654	- 821	1,119	+ 298

注：①由于当年生产的粮食并非当年全部消费，因此当年总消费量与当年总产量相比得出的当年余缺数及库存增减数不很精确，只能看出大致趋势。

②赫鲁晓夫1954年提出，工业用粮占总产量的3%。据〔美〕《国外农业》1974年4月报道，欧洲共同体各国的工业用粮占其粮食消费量的7.2%。我国有关部门估计，苏工业用粮占其总产量的5%左右，每年约为800万吨。

资料来源：见10009表及10008—附表一一四。

粮食进出口总数及净进出口数量

单位：万吨

	出 口		进 口		净进(-)出(+)		净进口、净出口量占产量②与收购量的比重			
	总数①	其中： 谷 物	总数①	其中： 谷 物	总数①	其中： 谷 物	净 出 口		净 进 口	
							占产量%	占收购量%	相当于产量%	相当于收购量%
1955	384.02	368.27	111.71	30.56	+272.31	+337.71	3.2	7.4	—	—
1956	333.91	321.52	152.93	49.36	+180.98	+272.16	1.8	3.3	—	—
1957	760.22	741.35	77.76	15.25	+682.46	+726.10	8.1	19.3	—	—
1958	537.86	509.96	158.40	78.16	+379.46	+431.80	3.4	6.7	—	—
1959	727.91	700.88	131.67	25.65	+596.24	+675.23	6.1	12.8	—	—
1960	688.09	679.46	104.07	24.04	+584.02	+655.42	5.7	12.5	—	—
1961	782.57	748.09	73.74	67.87	+708.83	+680.22	6.6	13.6	—	—
1962	815.80	781.43	59.30	4.62	+756.50	+776.81	6.6	13.4	—	—
1963	663.40	625.99	374.72	310.29	+288.68	+315.70	3.3	6.4	—	—
1964	393.04	351.35	906.01	728.65	-512.97	-377.30	—	—	4.1	7.5
1965	467.88	433.03	710.26	637.52	-242.38	-204.49	—	—	2.4	6.7
1966	395.64	355.67	857.31	774.64	-461.67	-418.97	—	—	3.3	6.2
1967	673.28	624.80	306.07	218.47	+367.21	+406.33	3.0	6.4	—	—
1968	612.48	540.64	233.52	160.59	+378.96	+380.05	2.8	5.5	—	—
1969	801.14	720.47	148.29	63.91	+652.85	+656.56	4.9	11.8	—	—
1970	670.36	570.00	297.88	215.85	+372.48	+354.15	2.4	5.1	—	—
1971	947.90	860.00	436.07	350.00	+511.83	+510.00	3.4	8.0	—	—
1972	525.65	456.02	1,627.35	1,550.00	-1,101.70	-1,093.98	—	—	8.0	18.4
1973	584.61	485.33	2,451.95	2,390.00	-1,867.34	-1,904.67	—	—	10.2	20.6
1974	852.12	702.95	779.37	710.00	+72.75	-7.05	0.5	1.0	—	—

注：①包括谷物（原粮）、麦粉和米类。麦粉按80斤折100斤，米类按65斤折100斤计算。

②粮食产量指扣除18%虚数后的实际产量。

资料来源：根据10009—附表一及10002表计算。

土豆总产量和国家收购量及其波动情况

	总 产 量			收 购 量		
	万 吨	比上年增减 %	与上期比平均 每年递增减%	万 吨	比上年增减 %	与上期比平均 每年递增减%
1953	7,257	—		542	—	
1954	7,502	+ 3.4		662	+22.1	
1955	7,175	- 4.4		587	-11.3	
1956	9,602	+33.8	3.8①	921	+56.9	5.0①
1957	8,781	- 8.6		790	-14.2	
1958	8,653	- 1.5		705	-10.8	
1959	8,656	0		683	- 3.1	
1960	8,437	- 2.5		707	+ 3.5	
1961	8,431	- 0.1	-1.6	700	- 1.0	1.9
1962	6,968	-17.4		568	-18.9	
1963	7,183	+ 3.1		802	+41.2	
1964	9,364	+30.4		1,111	+38.5	
1965	8,868	- 5.3		995	-10.4	
1966	8,785	- 0.9	3.0	934	- 6.1	5.5
1967	9,546	+ 8.7		1,168	+25.1	
1968	10,218	+ 7.0		1,172	+ 0.3	
1969	9,178	-10.2		1,063	- 9.3	
1970	9,678	+ 5.4		1,123	+ 5.6	
1971	9,266	- 4.3	-1.1	1,148	+ 2.2	2.4②
1972	7,833	-15.5		1,109	- 3.4	
1973	10,820	+38.1		1,541	+39.0	
1974	8,102	-25.1		1,116	-27.6	
1975	8,850	+ 9.2		

注：①与1953—1955年比。②为1971—1974年的平均每年递增数。

资料来源：《苏联国民经济统计年鉴》1973年第408页；1974年第369页；《苏联农业统计集》1971年版第206页。

关于苏联粮食虚数的各种说法

资 料 来 源	虚 数	说 明
〔苏〕阿法娜西叶娃和蒂巴尔卡合著《谷物储藏和干燥》第5页	杂质10% 过高水分 9—13%	在采购期间，新收获的谷物有大量的杂质（达10%），有高于正常含水量（24—28%）。扣除正常含水量15%（下同），过高水分为9—13%。
〔苏〕《农村生活报》1965年2月23日	10—15%	
〔苏〕《农村生活报》1973年8月17日	过高水分 25%	农庄农场运到图拉州阿列克辛谷物收购站的一批潮湿谷物，它的湿度超过了40%。你拿一把小麦放在手心稍攥一下，就变成不会散开的麦团，假如再使劲攥一下，那么，就会透过五指渗出一滴滴的水珠。
〔苏〕《文学报》1968年12月18日	1/4 以上	加里宁州的乌多麦尔斯基国营农场（该报认为整个州都是如此）每公顷打粮食12.7公担，过高水分和杂质3.3公担；鄂木斯克州的所有国营农场粮食中过高的水分和杂质占18%，运输损失占8.3%。
〔苏〕《真理报》1973年8月17日	过高水分 34%	梁赞州的普隆斯克区奥尔洛夫斯基国营农场送到收购站的大麦湿度达49%，其中50%的谷粒还是青的。某些州在把谷物由打谷场运到大粮仓时损失很大。运粮汽车很少盖有帆布，一路撒满了粮食。
〔苏〕特里斯维亚特斯基：《粮食保管》（中译本）第61页	合理含水量	粮食在不同成熟时期的水分含量（%）：早期乳熟（7月9日）—51.47，晚期乳熟（7月13日）—47.69，黄熟（7月20日）—25.73，完熟（7月23日）—12.97。
美联社莫斯科1973年8月17日电	合理含水量	根据实际经验，如果湿度不高于14—15%，粮食可以安全地储存在粮仓里。
〔美〕国会联合经济委员会：《七十年代苏联经济展望》第356页	19%	1957年以来苏联以“谷箱重量”为根据公布粮食产量。
日本内阁官房调查室：《调查月报》1974年5月号	15—20%	计算时按15%的虚数扣除。
西德慕尼黑苏联研究所：《苏联研究》1971年夏季号	15—20%	

资料来源	虚数	说明
美国《纽约时报》1974年10月9日	19%	该报认为1973年苏粮食产量为18,000万吨，与苏公布数差距为19%。
美国《美国新闻与世界报道》1973年4月2日	20%	该刊认为1972年苏粮食产量被夸大3,300万吨，与苏公布数差距为20%。
美国《基督教科学箴言报》1970年9月19日	20—25%	该报称这是美国农业部的估计。
白俄在法国出版的《俄罗斯思想》1973年2月	1/3	该刊认为苏粮食中过高的水分和杂质、运输中的损失、保管不善造成的损失各为10—15%，合计占1/3。

10004—附表一

垦荒区开垦的生熟荒地面积

单位：万公顷

	垦荒区 总计	其 中				哈萨克 共和国
		俄罗斯联 邦共和国	其 中			
			西伯利亚和 远东地区	乌拉尔 地区	伏尔加河 沿岸地区	
1954	1,719.8	866.7	563.7	182.7	120.3	853.1
1955	1,255.5	311.9	174.3	68.1	69.5	943.6
1956	257.1	66.3	56.8	4.7	4.8	190.8
1957	270.3	163.9	125.2	23.1	15.6	106.4
1958	268.9	81.2	68.9	7.7	4.6	187.7
1959	176.4	74.4	64.3	3.3	6.8	102.0
1960	235.6	70.8	56.6	2.9	11.3	164.8
1954—1960年 总计	4,183.6	1,635.2	1,109.8	292.5	232.9	2,548.4

资料来源：《1973年苏联国民经济统计年鉴》第391页。

垦荒区的粮食产量

单位：万吨

	全 苏	垦 荒 区	其 中				
			俄罗斯联 邦共和国	其 中			哈 萨 克 共 和 国
				西伯利亚 和 远 东 地 区	乌 拉 尔 地 区	伏 尔 加 河 沿 岸 地 区	
1954—1958年							
年平均	11,031.3	4,517.6	3,143.6	1,840.8	604.9	697.9	1,374.0
1954	8,556.8	3,754.5	2,989.7	1,902.5	592.1	495.1	764.8
1955	10,368.7	2,787.3	2,313.7	1,235.7	385.6	692.4	473.6
1956	12,495.0	6,346.5	3,967.1	2,194.0	993.6	779.5	2,379.4
1957	10,263.9	3,843.8	2,788.4	1,958.9	449.0	380.5	1,055.4
1958	13,472.1	5,856.0	3,659.3	1,912.6	604.3	1,142.4	2,196.7
1959—1963年							
年平均	12,469.9	5,160.1	3,583.4	1,642.2	931.1	1,010.1	1,576.7
1959	11,953.8	5,485.3	3,586.3	1,890.6	992.8	702.9	1,899.0
1960	12,549.0	5,870.2	3,999.2	1,942.1	1,051.1	1,006.0	1,871.0
1961	13,079.0	5,064.8	3,604.4	1,806.3	825.3	972.8	1,460.4
1962	14,018.3	5,585.2	3,993.9	1,532.8	1,020.5	1,440.6	1,591.3
1963	10,749.2	3,795.3	2,733.5	1,039.2	765.7	928.6	1,061.8
1964—1968年							
年平均	15,236.4	6,109.8	4,289.6	1,857.9	1,103.8	1,327.9	1,820.2
1964	15,207.1	6,638.9	4,250.0	1,876.7	971.8	1,401.5	2,388.9
1965	12,114.1	3,475.9	2,715.5	1,126.6	614.1	974.8	760.4
1966	17,118.4	7,590.9	5,032.2	2,465.1	1,267.5	1,299.6	2,558.7
1967	14,788.7	5,384.1	3,942.5	1,675.9	953.7	1,312.9	1,441.6
1968	16,954.0	7,459.2	5,507.6	2,145.1	1,711.8	1,650.7	1,951.6
1969—1973年							
年平均	18,422.8	7,168.5	4,735.9	2,236.2	1,195.0	1,304.7	2,432.6
1969	16,240.2	5,767.5	3,609.5	1,561.6	1,161.8	886.1	2,158.0
1970	18,679.5	7,419.1	5,195.1	2,159.0	1,313.9	1,722.2	2,224.0
1971	18,117.5	6,826.2	4,717.7	2,442.2	1,050.7	1,224.8	2,108.5
1972	16,823.8	7,488.9	4,585.0	2,732.7	1,116.0	736.3	2,903.9
1973	22,253.0	8,341.1	5,572.4	2,285.7	1,332.5	1,954.2	2,768.7

资料来源：《1973年苏联国民经济统计年鉴》第392页。

垦荒区的粮食收购量

单位：万吨

	全 苏	垦 荒 区	其 中				
			俄罗斯联 邦共和国	其 中			哈萨克 共和国
				西伯利亚 和地 区	乌拉尔 地 区	伏尔加河 沿岸地区	
1954—1958年							
年平均	4,352.6	2,313.0	1,484.2	894.9	257.4	331.9	828.8
1954	3,460.1	1,782.3	1,381.7	877.9	288.8	215.0	400.6
1955	3,690.2	1,127.6	956.1	482.9	118.6	354.6	171.5
1956	5,410.7	3,679.4	2,065.8	1,152.4	529.5	383.9	1,613.6
1957	3,541.1	1,705.6	1,227.6	1,022.7	114.5	90.4	478.0
1958	5,660.8	3,270.0	1,789.9	938.4	235.7	615.8	1,480.1
1959—1963年							
年平均	4,939.1	2,482.3	1,632.3	669.2	450.2	512.9	850.0
1959	4,663.7	2,793.9	1,646.9	859.1	482.9	304.9	1,147.0
1960	4,673.6	2,905.1	1,853.5	882.4	501.9	469.2	1,051.6
1961	5,210.9	2,378.3	1,627.5	746.6	373.7	507.2	750.8
1962	5,664.9	2,706.5	1,885.0	554.0	525.4	805.6	821.5
1963	4,482.2	1,627.8	1,148.6	303.6	367.1	477.9	479.2
1964—1968年							
年平均	6,117.4	3,103.4	2,009.0	761.1	554.5	693.4	1,094.4
1964	6,827.5	3,755.3	2,211.2	902.8	483.1	825.3	1,544.1
1965	3,633.1	1,111.8	874.5	277.6	187.6	409.3	237.3
1966	7,498.4	4,166.1	2,464.6	1,153.1	671.1	640.4	1,701.5
1967	5,723.4	2,537.1	1,719.9	611.2	434.5	674.2	817.2
1968	6,904.7	3,946.9	2,775.0	860.7	996.2	918.1	1,171.9
1969—1973年							
年平均	6,868.9	3,425.9	2,011.5	869.0	542.5	600.0	1,414.4
1969	5,554.0	2,475.6	1,378.8	500.3	575.2	303.3	1,096.8
1970	7,328.4	3,789.1	2,451.4	858.9	649.0	943.5	1,337.7
1971	6,411.9	3,164.2	1,933.6	988.0	428.3	517.3	1,230.6
1972	5,997.1	3,581.9	1,840.6	1,218.0	471.1	151.5	1,741.3
1973	9,052.9	4,118.8	2,453.0	780.0	588.9	1,084.1	1,665.8

资料来源：《1973年苏联国民经济统计年鉴》第393页。

□ 粮 数

	人 口 (年初数, 万人)	每人每年粮食消费量 (公斤)		全 苏 粮 食 消费量 (万吨)
		每人每年粮食 制品消费量①	每人每年粮食制品 消费量折合粮食数②	
1970	24,172.0	149	186.25	4,502
1971	24,387.3	149	186.25	4,542
1972	24,629.3	145	181.25	4,464
1973	24,862.5	143	178.75	4,444
1974	25,086.9	142	177.50	4,453

注：①苏联年鉴中粮食制品指折合成面粉的面包、面粉、制米谷物（包括稻谷、荞麦和黍）、豆类、通心粉。

②粮食制品按80%的出粉率折算为原粮。

资料来源：《1973年苏联人口统计集》1975年版第7页；《苏联国民经济统计年鉴》1922—1972年第372页；1972年第557页；1973年第630页；1974年第603页。

用作饲料的粮食数

单位：万吨

	精饲料消耗数	精饲料中包含的粮食数	
		包含虚数的粮食数①	扣除虚数(18%) 的粮食数②
1969	8,950	8,000	6,560
1970	10,320	9,185	7,532
1971	10,970	9,763	8,006
1972	10,960	9,754	7,998
1973	11,700	10,413	8,539
1974	12,790	11,383	9,334

注：①勃列日涅夫在苏共七月全会(1970年)的据告中说，1969年金苏饲料用粮为8,000万吨。该年精饲料数公布为8,950万吨。据此计算出精饲料中粮食所占比重为89%。1970—1974年均按此比例计算。

②苏公布的精饲料消耗数与苏公布的粮食产量一样，有很大的虚假性。不仅私养牲畜消耗的精饲料数是估算的；而且集体农庄、国营农场上报的精饲料数中也包含虚数，否则它们的包含了虚数的粮食产量数字与粮食支出数字就无法平衡。因此，精饲料中所包含的粮食数也应与苏公布的粮食总产量数字一样，扣除虚数18%。

资料来源：《苏联国民经济统计年鉴》1973年第454页；1974年第420页。

苏修有关饲料用粮的一些说法

	饲料用粮数 (万吨)	说明	资料来源
1969	8,000	勃列日涅夫在七月全会(1970年)上的报告 三年平均数 苏采购部长格·斯·佐洛图欣的文章《粮食的收购与供应》	[苏]《真理报》1970年7月3日
1969	8,250		[苏]《农业经济》1970年第10期第30页
1969—1971	8,020		[苏]《农业经济》1974年第2期
	10,300		[苏]《农业经济》1972年第9期第10页
1972	粮食总产量的一半以上		[苏]戈利科夫等编：《遵循三月全会的方针》莫斯科1975年版第266页

种子用粮数

	播种面积(万公顷)				每公顷播量① (公斤)	种子需要量②(万吨)				
	播种面积(万公顷)					1970年	1971年	1972年	1973年	1974年
	1970年	1971年	1972年	1973年						
冬小麦	1,850.5	2,069.4	1,497.9	1,834.0	333.1	372.5	269.6	330.1	335.0	
春小麦	4,672.5	4,334.1	4,351.3	4,481.5	841.1	780.1	783.2	806.7	739.2	
黑麦	1,002.0	950.7	816.0	701.2	150.3	142.6	122.4	105.2	147.2	
籽粒用玉米	335.3	333.2	401.2	403.1	6.7	6.7	8.0	8.1	7.9	
饲用玉米	1,800.0	1,780.0	1,790.0	1,690.0	54.0	53.4	53.7	50.7	51.3	
小麦(冬、春)	2,130.0	2,160.0	2,720.0	2,940.0	383.4	388.8	489.6	529.2	559.8	
燕麦	920.0	960.0	1,140.0	1,190.0	147.2	153.6	182.4	190.4	184.0	
黍	269.1	239.7	272.4	285.0	5.4	4.8	5.4	5.7	5.9	
荞麦	187.9	176.8	172.0	164.8	15.0	14.1	13.8	13.2	12.7	
水稻类	35.0	39.0	42.1	46.2	5.3	5.9	6.3	6.9	7.4	
水豆	507.0	517.8	585.5	608.3	60.8	62.1	70.3	73.0	69.4	
小计	13,709.3	13,560.7	13,788.4	14,344.1	2,002.3	1,984.6	2,004.7	2,119.2	2,119.8	
种子储备量②					150.0	150.0	150.0	150.0	150.0	
总计					2,152.3	2,134.6	2,154.7	2,269.2	2,269.8	

注：①根据[苏]《农业百科全书》及作物栽培学等有关书籍所载的每公顷的播种量。

②苏联中央统计局1973年1月1日统计，种子为1,857万吨，种子储备量为134万吨，均不包括玉米（[苏]《农村生活报》1973年1月23日）。我们估算，如加上玉米，种子储备量约为150万吨。

资料来源：《苏联国民经济统计年鉴》1973年第378、384—386页；1974年第341、347—349页。

粮食进出口数 (按品种)

单位: 万吨

	出 口			进 口		
	谷 物	麦 粉①	米 类②	谷 物	麦 粉③	大 米
1955	368.27	8.99	2.93	30.56	4.97	48.71
1956	321.52	5.11	3.90	49.36	4.38	63.76
1957	741.35	7.44	6.22	15.25	4.41	37.05
1958	509.96	6.76	12.64	78.16	2.59	50.05
1959	700.88	8.25	10.87	25.65	—	68.91
1960	679.46	3.77	2.55	24.04	2.35	50.11
1961	748.09	25.12	2.00	67.87	2.25	1.99
1962	781.43	25.14	1.91	4.62	2.21	33.75
1963	625.99	27.64	1.86	310.29	27.72	19.36
1964	351.35	32.05	1.06	728.65	97.20	36.31
1965	433.03	26.67	0.98	637.52	28.91	23.79
1966	355.67	30.56	1.15	774.64	32.24	27.54
1967	624.80	37.68	0.90	218.47	21.18	39.73
1968	540.64	56.44	0.84	160.59	26.34	26.00
1969	720.47	59.30	4.25	63.91	27.32	32.65
1970	570.00	77.25	2.47	215.85	25.88	32.29
1971	860.00	65.42	3.98	350.00	27.94	33.24
1972	456.02	37.76	14.58	1,550.00	27.44	27.98
1973	485.33	61.38	14.66	2,390.00	30.66	15.35
1974	702.95	89.24	24.45	710.00	31.57	19.44

注: ① 麦粉主要包括小麦面粉及黑麦粉。

② 米类主要包括大米、碎米及黍米。

③ 1962—1974年麦粉进口全部为小麦面粉。

资料来源: 《苏联对外贸易统计概览》相应各年。

农产品名称	质量下降情况
小麦	国家收购量中硬粒小麦和强粒小麦数量减少： 硬粒小麦 1970年采购量为383.9万吨，1973年降为352.5万吨，减少了8%。 强粒小麦 在上述时期采购量减少了20%。
大麦	卖给啤酒厂的大麦有许多不合标准，生产啤酒所消耗的大麦增加将近50%，啤酒的质量也下降了。
甜菜	甜菜含糖量下降： 1961—65年 甜菜含糖率为 17.59% 1966—70年 16.94% 1973年 16.63% 1961—1973年甜菜含糖率共下降了0.96%，相当于损失糖75万吨。
土豆	土豆的淀粉含量下降： 1961—65年 土豆的淀粉含量为15.4% 1966—70年 14.9% 1971—73年 14.5% 由于土豆淀粉含量下降，加工企业每年损失2,000万卢布以上。
饲料	许多集体农庄和国营农场储备的粗饲料和多汁饲料，其营养价值低于标准30—40%。
棉花	在棉花总产量中，I级棉1966—70年平均占56.7%，1974年降为46% 在机器收获的棉花中，I级棉1970年平均占35.6%，1974年降为16% 籽棉的出花（皮棉）率也降低了：1966—70年平均为33.9%，1973年降为31.5%。这等于1973年损失籽棉58.5万吨，使棉制品涨价约3.2亿卢布。

资料来源：〔苏〕《农业经济》1975年第6期第14—17页。

(二) 畜牧业发展极为缓慢

赫鲁晓夫叛徒集团为了炮制“土豆烧牛肉”的假共产主义，在畜牧业上大做文章。勃列日涅夫也挂起了“提高福利”的幌子，一再许诺要提高按人口平均的畜产品产量。但是，事实戳穿了这种骗人的把戏。二十多年来，畜牧业一直是苏联农业中最落后的部门。牲畜头数徘徊不前，畜产品增长缓慢，由于粮食生产不稳定，饲料不足，畜牧业波动幅度也很大。

牲畜存栏头数及畜产品产量的增长速度，普遍呈现下降的趋势。以牛的存栏头数为例，每5年平均的增长率，1961—1965年为4.5%，1966—1970年降为2.2%，1971—1975年更降为1.9%。奶牛的年平均增长率下降更为严重，由1956—1960年的4.7%，直线下降到1971—1975年的0.6%。猪的年平均增长率不仅下降，而且在1966—1970年间比上5年每年平均递减0.5%。绵羊的年平均增长率，1961年以后，徘徊在1%左右。而山羊与马的存栏头数则直线下降，1974年与1953年相比，差不多各下降了2/3。

1963年粮食大减产，造成饲料缺乏，大量牲畜被屠宰。猪的存栏头数由1962年末的7,000万头剧减到1963年末的4,090万头，即减少了42%。此后长期停滞不前。花了整整10年时间，即到1973年才刚刚恢复到1962年的水平。1975年苏联农业大歉收后，猪的存栏头数再一次猛烈下降。

肉、牛奶、蛋、羊毛等畜产品的年平均增长率，除蛋以外，1956—1960年以后，都是下降的。牛奶的年平均增长率摆动在2—4%之间，毛的年增长率维持在2%左右。肉的年增长率约为4%。由于肉产量增长率低，不能满足国内消费需要，只得仰赖进口。苏联肉和肉制品的进口量，1967年尚不到6万吨，1974年增加到近52万吨，7年中增加了8倍；另外，还有大量肉用牲畜的进口，按屠宰重计算，1974年高达15万吨。

在牲畜头数和畜产品缓慢增长的同时，牲畜消耗的饲料却以高得多的速度增

长。1953—1974年的21年中，肉和奶的产量平均每年递增4.5%，而饲料消耗总数却每年递增5.7%，精饲料每年递增6.3%。饲料用粮1969年为6,560万吨，1974年增到9,300万吨，6年中增加了42%。饲料用粮的大量增加，是苏联粮食消费量急剧上升的最主要原因。

苏联畜牧业中粮食的浪费十分严重。饲料加工工业也相当落后。配合饲料^①在精饲料中所占的比重约为1/4。大部分饲料粮食仅经过简单磨碎，有些甚至没有磨碎就整粒喂了牲口。这种严重浪费粮食的现象也是追逐利润的恶果之一，因为配合饲料的价格高于饲料粮的价格，农庄、农场用纯粮食喂牲口更为有利。

勃列日涅夫在苏修七月全会（1970年）上叫嚷说：“我们发展畜牧业所必需的重要的东西，这就是饲料、饲料、还是饲料。”^②但是，苏联饲料粮^③的产量却极为有限，如果扣除虚数后，1969年约为5,400万吨，1974年为7,400万吨，与需要量相比，每年缺额约在1,000—3,000万吨之间。苏修除进口部分饲料粮外，还不得不动用大量小麦，这又反过来增加了畜产品的成本。苏修上台以来，饲料粮不足一直是阻碍畜牧业发展的重要原因之一。1975年农业大歉收后，苏联饲料短缺的矛盾将更加尖锐。

① 配合饲料是用食品工业、饮食业废品加粮食、鱼粉、草粉等加工制成的饲料。

② 〔苏〕《真理报》1970年7月3日。

③ 饲料粮包括大麦、燕麦、籽粒用玉米和粮用豆类。

牲畜年末存栏头数

单位：万头

	牛		猪	绵羊	山羊	马
	总数	其中：奶牛				
1953	5,580	2,520	3,330	9,980	1,570	1,530
1954	5,670	2,640	3,090	9,900	1,400	1,420
1955	5,880	2,770	3,400	10,330	1,290	1,300
1956	6,140	2,900	4,080	10,820	1,160	1,240
1957	6,680	3,140	4,430	12,020	990	1,190
1958	7,080	3,330	4,870	12,990	930	1,150
1959	7,420	3,390	5,340	13,610	790	1,100
1960	7,580	3,450	5,870	13,300	730	990
1961	8,210	3,630	6,670	13,750	700	940
1962	8,700	3,800	7,000	13,970	670	910
1963	8,540	3,830	4,090	13,390	560	850
1964	8,720	3,880	5,280	12,520	550	790
1965	9,340	3,930	5,960	12,980	550	800
1966	9,710	4,020	5,800	13,550	550	800
1967	9,720	4,040	5,090	13,840	560	800
1968	9,570	4,010	4,900	14,060	550	800
1969	9,520	3,940	5,610	13,070	510	750
1970	9,920	3,980	6,750	13,800	540	740
1971	10,240	4,000	7,140	13,990	540	730
1972	10,400	4,060	6,660	13,910	560	710
1973	10,630	4,140	7,000	14,260	590	680
1974	10,910	4,190	7,230	14,530	590	680
1975	11,000	4,190	5,780	14,120 ^①	570 ^①	...

注：①原数绵羊，山羊共为14,690万头。与上年相比减少了2.9%。这里绵羊、山羊头数分别按上年数减少2.9%计算。

资料来源：《苏联农业统计集》1971年版第245页；《苏联国民经济统计年鉴》1973年第433页；1974年第398页；〔苏〕《真理报》1976年2月1日。

10012

牲畜年末存栏头数增长率的下降情况①

单位：万头

	牛		其中：奶牛		猪		绵羊	
	平均年末存栏数	与上期比平均每年递增%	平均年末存栏数	与上期比平均每年递增%	平均年末存栏数	与上期比平均每年递增%	平均年末存栏数	与上期比平均每年递增%
1956—1960	6,980	4.0	3,242	4.7	4,918	9.8	12,548	5.2
1961—1965	8,702	4.5	3,814	4.2	5,800	3.3	13,322	1.2
1966—1970	9,688	2.2	3,998	0.9	5,630	-0.6	13,664	0.5
1971—1975	10,636	1.9	4,116	0.6	6,762	3.7	14,162	0.7

注：（1）山羊与马的存栏数直线下降，故本表未予列出。

资料来源：根据 10011 表计算。

10013

牲畜年末存栏头数的波动情况

(比上年增减%)

	牛	其中：奶牛	猪	绵羊	山羊	马
1954	+1.6	+4.8	-7.2	-0.8	-10.9	-7.2
1955	+3.7	+4.9	+10.0	+4.3	-7.9	-8.5
1956	+4.4	+4.7	+20.0	+4.7	-10.1	-4.6
1957	+8.8	+8.3	+8.6	+11.1	-14.7	-4.0
1958	+6.0	+6.1	+9.9	+8.1	-6.1	-3.4
1959	+4.8	+1.8	+9.7	+4.8	-15.1	-4.3
1960	+2.2	+1.8	+9.9	-2.3	-7.6	-10.0
1961	+8.3	+5.2	+13.6	+3.4	-4.1	-5.1
1962	+6.0	+4.7	+4.9	+1.6	-4.3	-3.2
1963	-1.8	+0.8	-41.6	-4.2	-16.4	-6.6
1964	+2.1	+1.3	+29.1	-6.5	-1.8	-7.1
1965	+7.1	+1.3	+12.9	+3.7	0	+1.3
1966	+4.0	+2.3	-2.7	+4.4	0	0
1967	+0.1	+0.5	-12.2	+2.1	+1.8	0
1968	-1.5	-1.0	-3.7	+1.6	-1.8	0
1969	-0.5	-1.8	+14.5	-7.0	-7.3	-6.2
1970	+4.2	+0.5	+20.3	+5.6	+5.9	-1.3
1971	+3.2	+0.5	+5.8	+1.4	0	-1.4
1972	+1.6	+1.5	-6.7	-0.6	+3.7	-2.7
1973	+2.2	+2.0	+5.1	+2.5	+5.4	-4.2
1974	+2.6	+1.0	+3.3	+1.9	0	0
1975	+0.8	0	-20.0	-2.9	-2.9	...

资料来源：根据 10011 表计算。

主要畜产品产量

单位：万吨
(蛋为亿个)

	肉 (屠宰重)	奶	蛋	毛
1953	582.2	3,647.5	160.6	23.5
1954	630.0	3,820.0	172.0	23.0
1955	630.0	4,300.0	185.0	25.6
1956	659.8	4,911.1	195.3	26.1
1957	737.4	5,475.0	222.7	28.9
1958	770.0	5,867.4	230.4	32.2
1959	891.6	6,171.6	255.9	35.6
1960	868.2	6,171.8	274.6	35.7
1961	870.0	6,256.5	293.1	36.6
1962	946.2	6,393.1	300.9	37.1
1963	1,019.5	6,124.8	285.2	37.3
1964	828.7	6,326.2	266.9	34.1
1965	995.6	7,256.3	290.7	35.7
1966	1,070.4	7,599.2	316.7	37.1
1967	1,151.5	7,992.0	339.2	39.5
1968	1,164.8	8,229.5	356.8	41.5
1969	1,177.0	8,154.0	371.9	39.0
1970	1,227.8	8,301.6	407.4	41.9
1971	1,327.2	8,318.3	451.0	42.9
1972	1,363.3	8,318.1	479.1	42.0
1973	1,352.7	8,830.0	511.5	43.3
1974	1,462.0	9,176.0	555.1	46.2
1975	1,520.0	9,080.0	577.0	46.3

资料来源：《苏联农业统计集》1971年版第287、289、298、306、314页；《苏联国民经济统计年鉴》1958年第470、473、474、476页；1962年第310、311页；1973年第442、443页；1974年第408、409页；〔苏〕《真理报》1976年2月1日。

10015

主要畜产品产量的增长率下降趋势

单位：万吨
(蛋为亿个)

	肉(屠宰重)		奶		蛋		毛	
	平均年产量	与上期比平均每年递增%	平均年产量	与上期比平均每年递增%	平均年产量	与上期比平均每年递增%	平均年产量	与上期比平均每年递增%
1956—1960	785.4	6.8	5,719.4	8.5	235.8	8.2	31.7	7.0
1961—1965	932.0	3.5	6,471.4	2.5	287.4	4.0	36.2	2.7
1966—1970	1,158.3	4.4	8,055.3	4.5	358.4	4.5	39.8	1.9
1971—1975	1,405.0	3.9	8,744.5	1.7	514.7	7.5	44.1	2.1

资料来源：根据 10014 表计算。

10016

主要畜产品产量的波动情况
(比上年增减%)

	肉(屠宰重)	奶	蛋	毛
1954	+ 8.2	+ 4.7	+ 7.1	- 2.1
1955	0	+12.6	+ 7.6	+11.3
1956	+ 4.7	+14.2	+ 5.6	+ 2.0
1957	+11.8	+11.5	+14.0	+10.7
1958	+ 4.2	+ 7.2	+ 3.5	+11.4
1959	+15.8	+ 5.2	+11.1	+10.6
1960	- 2.6	0	+ 7.3	+ 0.3
1961	+ 0.2	+ 1.4	+ 6.7	+ 2.5
1962	+ 8.8	+ 2.2	+ 2.7	+ 1.4
1963	+ 7.7	- 4.2	- 5.2	+ 0.5
1964	-18.7	+ 3.3	- 6.4	- 8.6
1965	+20.1	+14.7	+ 8.9	+ 4.7
1966	+ 7.5	+ 4.7	+ 8.9	+ 3.9
1967	+ 7.6	+ 5.2	+ 7.1	+ 6.5
1968	+ 1.2	+ 3.0	+ 5.2	+ 5.1
1969	+ 1.0	- 1.0	+ 4.2	- 6.0
1970	+ 4.3	+ 1.8	+ 9.5	+ 7.4
1971	+ 8.1	+ 0.2	+10.7	+ 2.4
1972	+ 2.7	0	+ 6.2	- 2.1
1973	- 0.8	+ 6.2	+ 6.8	+ 3.1
1974	+ 8.1	+ 3.9	+ 8.5	+ 6.5
1975	+ 4.0	- 1.0	+ 3.9	+ 0.4

资料来源：根据 10014 表计算。

10017

肉类、蛋进出口数

	肉和肉制品 (万吨)		肉用牲畜 (屠宰重, 万吨)		蛋 (亿 个)	
	进口量	出口量	进口量	出口量	进口量	出口量
1967	5.75	17.54	10.20	—	7.49	—
1968	5.96	13.06	8.58	—	6.72	—
1969	7.58	9.80	8.03	—	4.75	—
1970	16.49	5.48	7.54	—	6.02	—
1971	22.46	3.48	6.90	—	9.47	—
1972	13.39	6.02	7.00	—	10.29	—
1973	12.85	7.50	7.21	—	7.91	—
1974	51.51	5.59	14.68	—	7.36	—

资料来源:《苏联对外贸易统计概览》相应各年。

10018

1953—1974年饲料消耗量的增长速度与肉、
奶总产量增长速度的比较

	1953—1974年	
	增 长 %	平均每年递增%
饲料消耗总数 (折合为饲料单位)	216.4	5.7
其中: 精饲料	262.3	6.3
牲畜总头数 (折合为标准大牲畜)	66.0	2.5
肉总产量 (屠宰重)	151.1	4.5
奶总产量	151.6	4.5

资料来源: 根据 10014 表及 10019—附表一计算。

10019

饲料粮的缺少情况

单位: 万吨

	饲料粮需要量			饲料粮产量		饲料粮 缺少数	饲料粮 进口数	用作饲料 的小麦数
	总 数	牲畜消耗数	出口数	官方公布数	扣除虚数 (18%)后 的实际产量			
1969	6,660	6,560	100	6,565	5,383	1,277	50	...
1970	7,611	7,532	79	6,942	5,692	1,919	30	2,000
1971	8,088	8,006	82	6,475	5,310	2,778	88	...
1972	8,053	7,998	55	6,780	5,560	2,493	670	...
1973	8,605	8,539	66	9,415	7,720	885	730	...
1974	9,511	9,334	177	9,031	7,405	2,106	370	...

资料来源:《苏联农业统计集》1971年版第148—149页;《苏联国民经济统计年鉴》1973年第351页;1974年第312页;〔苏〕《农业经济》1972年第9期第10页。

**牲畜和家禽的饲料消耗总量以及折合为每头
标准大牲畜的饲料消耗量**

	饲料消耗总量 (折合为饲料 单位万吨①)	其中：精饲料 (万吨)	牲畜总头数 (折合为标准 大牲畜，万 头②)	每头标准大牲畜的饲料 消耗量(公斤)	
				折合为饲料 单位	其中： 精饲料③
1953	12,230	3,530	8,862	1,380	398
1958	16,250	4,720	10,350	1,570	456
1959	19,310	5,280	10,788	1,790	489
1960	19,460	5,370	11,120	1,750	483
1961	20,220	5,930	11,554	1,750	513
1962	27,190	6,140	12,193	2,230	504
1963	24,310	5,230	11,800	2,060	443
1964	23,980	4,820	11,812	2,030	408
1965	27,850	6,530	12,378	2,250	528
1966	28,930	7,050	12,800	2,260	551
1967	29,500	7,510	12,882	2,290	583
1968	30,310	8,030	12,735	2,380	631
1969	30,720	8,950	12,694	2,420	705
1970	32,820	10,320	13,234	2,480	780
1971	34,450	10,970	13,890	2,480	790
1972	34,410	10,960	14,000	2,460	783
1973	36,620	11,700	14,300	2,560	818
1974	38,700	12,790	14,715	2,630	869

注：①饲料消耗总量包括精饲料、多汁饲料、粗饲料，1962年起还包括牧草。

②折合为标准大牲畜的头数是由饲料消耗总量及每头标准大牲畜的饲料消耗量（折合为饲料单位）数字推算出来的。

③每头标准大牲畜的精饲料消耗量是由精饲料总数除以标准大牲畜的总头数而得的。

资料来源：《苏联国民经济统计年鉴》1961年第410页；1964年第377页；1967年第451页；1969年第385页；1973年第454页；1974年第420页。

配合饲料的生产量

单位：万吨

	产 量
1960	932.5
1961	1,063.3
1962	1,241.5
1963	1,122.1
1964	1,063.4
1965	1,551.6
1966	1,584.4
1967	1,805.6
1968	1,914.5
1969	2,184.3
1970	2,373.1
1971	2,743.0 ^①
1972	2,740.0
1973	3,100.0
1974	3,380.0

注：①1971年配合饲料的产量根据1972年配合饲料占精饲料总数的比重（25%）推算。

资料来源：《苏联农业统计集》1971年版第345页；〔苏〕戈利科夫等编：《遵循三月全会的方针》莫斯科1975年版第266页；〔苏〕《农村生活报》1972年11月23日；〔苏〕《磨粉、粮仓和配合饲料工业》1975年第4期。

(三) 农业投资效率下降

近年来，苏联的农业投资有所增长。年平均投资额由1956—1960年间的57亿卢布增加到1971—1975年间的244亿卢布。与上五年相比，年平均增长率在10%左右。农业投资在全部国民经济投资总额中的比重，由1956—1960年间的16.7%增加到1971—1975年间的24.4%。然而，由于苏修对外疯狂侵略扩张，在国内推行“要大炮不要黄油”的政策，它的农业投资远远不能满足农业各方面的需要，就更谈不上改变农业的落后状态。

苏联的农业投资并非全部来自官僚垄断资产阶级的国家，其中相当大的部分来自农庄。表面上看来，国家投资所占的比重是上升的，由1956—1960年间的占47%上升到1971—1975年间占64.9%；而农庄的比重在同期则由53%降至35.1%。但是农庄的年平均投资额却是不断上升的，在上述年份由30亿卢布上升为86亿卢布。考虑到农庄数量的不断减少，农民的负担就更重了。在1956—1960年间，农庄每一个劳动力每年负担的农业投资为121卢布，1971—1975年间，增加为542卢布，20年中猛增了3倍半。

近年来，苏联农业基本建设的成本上涨很猛。1973年与1964年相比，每头牛的牛舍预算造价从363卢布上涨为827卢布，即上涨了1.3倍；猪舍的造价提高了3.5倍^①。建造水利设施、改良土壤等方面的成本也在成倍增加。由于农业基建成本的提高，苏修增加的农业投资相当大一部分被抵销了。

苏联官僚垄断资产阶级国家对于农业投资虽有统一计划加以控制，但是各地区、各农庄农场的新资产阶级分子竞相争夺。因此农业基建项目多，摊子铺得大，资金、人力、物力分散，工程项目长期不能交付使用。据苏修头目供认：“有的巨大的建设工程，其中也包括灌溉工程，已进行了10年到15年之久”，甚至“有许多被人遗忘了的尚未完工的灌溉系统”^②。在苏联水利部系统，未竣工工

① [苏]《农业经济》1975年第4期第34页。

② 《苏共中央三月全会速记记录》世界知识出版社1966年版第52页。

程1966年为10亿卢布，1972年上升为26亿卢布^①。在克拉斯诺达尔边疆区的农庄中，1962—1970年未竣工工程的年平均价值一直占基建总价值的70%左右。即使交付使用的工程项目利用效率也很差。

由于上述种种原因，苏联农业投资的效果很差，而且还在不断下降。从农业投资与农业总产值的增长速度看，后者大大落后于前者。1971—1975年与1966—1970年相比，前者的增长速度为后者的4倍多。1966年苏修农业部长供认，1959—1963年的5年中，一个卢布农业投资的回收率较之1954—1958年的5年中降低了3/4^②。根据我们计算，1971—1975年与1956—1960年相比，每投入1卢布农业投资增加的农业总产值由3.07卢布降至0.43卢布，即降低了86%。

10020 农业投资总额及其在国民经济各部门投资总额中所占比重

单位：亿卢布

	国民经济各部门的投资总额	农业投资总额	农业投资占国民经济各部门投资总额的%	农业投资的增长速度（与上五年比平均每年递增%）
第六个五年计划（1956—1960年）期间	1,705	285	16.7	14.1
第七个五年计划（1961—1965年）期间	2,476	456	18.5	9.9
第八个五年计划（1966—1970年）期间	3,538	746	21.1	10.5
1966	610	124	20.3	—
1967	660	137	20.8	—
1968	712	152	21.3	—
1969	736	157	21.3	—
1970	820	176	21.5	—
第九个五年计划（1971—1975年）期间	5,007	1,221	24.4	10.4
1971	880	199	22.6	—
1972	943	216	22.9	—
1973	987	237	24.0	—
1974	1,057	259	24.5	—
1975	1,140	310	27.2	—

资料来源：《1974年苏联国民经济统计年鉴》第520、528页；〔苏〕勒·克·沃伊托夫、阿·弗·格里申：《社会主义农业的经济学、组织和计划工作》莫斯科1975年版第132页；〔苏〕《真理报》1976年2月1日。

① 〔苏〕《经济报》1973年3月11日。

② 〔苏〕《农业经济》1966年第5期第4页。

农业投资总额中国家投资和农庄投资所占的比重

	国家投资		农庄投资		
	亿卢布	占投资的总额%	亿卢布	占投资总额的%	每个劳动力每年负担投资数(卢布)①
第六个五年计划(1956—1960年)期间	134	47.0	151	53.0	121
第七个五年计划(1961—1965年)期间	269	59.0	188	41.0	191
第八个五年计划(1966—1970年)期间	452	60.6	294	39.4	328
1966	74	59.7	50	40.3	268
1967	81	59.1	56	40.9	303
1968	90	59.2	63	40.8	347
1969	98	62.4	59	37.6	336
1970	110	62.5	66	37.5	387
第九个五年计划(1971—1975年)期间	792	64.9	429	35.1	542
1971	127	63.8	72	36.2	436
1972	139	64.4	77	35.6	474
1973	153	64.6	84	35.4	521
1974	170	65.6	89	34.4	559
1975	203	65.5	107	34.5	682

注：①五年计划期间均折算为年平均数。第六个五年计划(1956—1960)期间的农庄劳动力以1958年数计算。

资料来源：《苏联国民经济统计年鉴》1960年第521页；1974年第448、528页；《苏联农业统计集》1971年版第446页；[苏]《真理报》1976年2月1日。

农业投资总额中生产性投资和非生产性投资所占的比重

	生产性投资		非生产性投资	
	亿卢布	占投资总额的%	亿卢布	占投资总额的%
第六个五年计划(1956—1960年)期间	242	84.9	43	15.1
第七个五年计划(1961—1965年)期间	380	83.3	76	16.7
第八个五年计划(1966—1970年)期间	601	80.6	145	19.4
1966	102	82.3	22	17.7
1967	108	78.8	29	21.2
1968	121	79.6	31	20.4
1969	126	80.3	31	19.7
1970	144	81.8	32	18.8
1971—1974年期间	763	83.8	148	16.2
1971	165	82.9	34	17.1
1972	181	83.8	35	16.2
1973	200	84.4	37	15.6
1974	217	83.8	42	16.2

资料来源：《1974年苏联国民经济统计年鉴》第528页。

农业生产性投资的方向 (可比价格)

生产性 投资总额 (亿卢布)	其 中									
	拖拉机、运输工具、机引 农具、设备和农具的购置		畜舍的建设和设备		水利建设		农业用电		果园、葡萄园和其他 多年生植物的栽培	
	亿卢布	占总额%	亿卢布	占总额%	亿卢布	占总额%	亿卢布	占总额%	亿卢布	占总额%
1965	95.35	33.2	23.28	24.4	15.52	16.2	5.26	5.5	2.54	2.7
1970	143.80	31.1	32.78	22.8	28.73	20.0	6.77	4.7	3.76	2.6
1971	165.26	28.7	41.55	25.1	29.36	17.8	6.28	3.8	3.83	2.3
1972	180.95	28.6	46.14	25.5	33.73	18.6	5.62	3.1	4.26	2.4
1973	199.85	29.8	51.44	25.7	39.32	19.7	5.21	2.6	4.88	2.4
1974	217.45	29.4	56.18	25.8	42.47	19.5	5.59	2.6	4.95	2.3

资料来源：《1974年苏联国民经济统计年鉴》第529页。

用于农业机械化、电气化和化学化方面的投资①

单位：亿卢布

	1961—1965年		1966—1970年		1971—1975年 (计划数)	
	亿卢布	占总额%	亿卢布	占总额%	亿卢布	占总额%
用于化学化基建投资总额	45.6		62.6		101	
其中：用于矿肥和农药	41		59		95	
用于灌溉、排干和开垦土地的投资	59		129		266	
用于发展生产拖拉机、汽车、农业设备和农业机械的投资（归机械制造部门）	14		22		52	
用于增加农业电气化设备的投资（归动力工程部门）	12		16		44	
用于发展农业电力网的投资（国家和农庄的投资）	18		32		31	
用于购置技术设备的投资（国家和农庄的投资）	152		238		369	

注：①包括了一部分与农业有关的工业部门的投资。

资料来源：〔苏〕戈利科夫等编：《遵循三月全会的方针》莫斯科1975年版第294、296、297页。

10025

用于发展畜牧业的投资

单位：亿卢布

	1961—1965年	1966—1970年	1971—1975年 (计划数)
发展畜牧业的投资总额	218	304	513
其中：			
用于建设畜舍、畜牧综合体、养禽厂及用于畜牧场中重体力劳动机械化的投资	168	204	340
用于发展饲料基地的水利化设施、购置储存饲料的设备、建立微生物工厂、建立兽医站和培训干部的基地的投资	50	100	173

资料来源：〔苏〕戈利科夫等编：《遵循三月全会的方针》莫斯科1975年版第298页。

10026

1961—1974年用于灌溉和排干网的拨款

单位：亿卢布

	1961— 1965年	1966— 1970年	1971年	1972年	1973年 (计划数)	1974年 (计划数)
用于灌溉和排干网的拨款	4.98	9.87	2.95	3.26	3.54	3.86
用于灌溉和排干网大修理的拨款	0.99	1.43	0.48	0.61	0.77	0.84
总 计	5.97	11.30	3.43	3.87	4.31	4.70

资料来源：〔苏〕《苏联财政》1974年第5期第41页。

10027

克拉斯诺达尔边疆区农庄未完成工程年平均价值

单位：亿卢布

	1962—1964年	1965—1967年	1968—1970年
未完成工程的年平均价值总额	1.4	2.3	3.6
未完成工程的年平均价值总额占基建总价值的%	71	69	69

资料来源：〔苏〕利勃金德：《农庄的积累、投资和基金付费》莫斯科1973年版第79页。

10028

农业投资与农业总产值及农业劳动生产率增长速度的对比

	农业投资		农业总产值		农业劳动生产率		农业投资增长速度为农业劳动生产率增长速度的%①
	年平均数为1951—1955年的% (亿卢布)	与上期比平均每年递增% %	年平均数为1951—1955年的% (亿卢布)	与上期比平均每年递增% %	年平均数(以1960年为100)	与上期比平均每年递增% %	
1956—1960	57	14.1	592	7.3
1961—1965	91	313.8	663	2.3	108
1966—1970	149	513.8	805	4.0	136	4.7	223.4
1971—1975	244	841.3	910	2.5

注：① 以平均每年递增速度计算。

资料来源：根据《1974年苏联国民经济统计年鉴》第54、304—305、528页；《苏联农业统计集》1971年版第22页计算；〔苏〕《真理报》1976年2月1日。

10029

农业投资效率的下降情况

	年平均投资额 (亿卢布)	与上期比农业总产值 年平均增长数 (亿卢布)	每投入1卢布农业投资增加 的农业总产值数 (卢布)
1956—1960	57	175	3.07
1961—1965	91	71	0.78
1966—1970	149	142	0.95
1971—1975	244	105	0.43

资料来源：根据 10028 表计算。

	1965— 1967年	1968— 1970年	1968—1970年为 1965—1967年的%
按全部投资每一卢布计算农业总产值的增长①	0.65	0.37	56.9
按净投资②每一卢布计算农业总产值的增长	0.85	0.42	49.4
按已交付使用的固定生产基金（包括牲畜）每一卢布计算的农业总产值的增长	1.19	0.51	42.9
按农业日常生产支出的每一卢布计算的农业总产值的增长	0.24	0.13	54.2

注：①投资按现价计算，农业总产值按1965年固定价格计算，下同。

②净投资指扣除折旧额后的投资数。

资料来源：〔苏〕利勃金德：《农庄的积累、投资和基金付费》莫斯科1973年版第98页。

（四）机械化、化学化、水利化水平低，利用率差

苏联的农业机械化水平低，进展缓慢，远远不能满足需要。苏修供认，1973年主要农业机器仅能满足需要量的30—55%，其中拖拉机为60%左右，而载重汽车只能满足需要量的47%。1971年全国每百公顷耕地平均只有0.9台拖拉机（自然台）①。特别是在畜牧业中，机械化水平更低。1974年全面机械化的养牛场只占牛总头数的20%。手工劳动在农业中所占比重很高，1975年达78%②。

1974年苏联拥有拖拉机226万台，谷物联合收割机67万台，载重汽车133万辆。但是，农业机器大都粗制滥造，质量极差，利用率很低，报废率很高。每年提供的拖拉机绝大部分用于更换报废的机器，从1956年至1964年期间，除个别年份外，每年报废数占当年供应数的比例都在50—80%之间；而从1965年以后，则普遍在70%以上。拖拉机的报废率（报废数与年初拥有数之比）不断上升，1965年以后一般在12%左右。谷物联合收割机的报废数更为惊人。自1958年以来的17年中，每年的报废数占当年供应数的比例都在70%以上，有些年份的供应数甚至还抵不上当年的报废数。1956年以来，除个别年份外，谷物联合收割机的报废率一般均在12—16%之间。苏联的农机不仅报废率高，而且提前报废的比例很大。如1972年全苏提前报废的拖拉机和其他农业机器达20—30%①。苏修报刊也

① 〔苏〕《经济问题》1973年第7期第42页。

② 〔苏〕《经济问题》1975年第2期第5页。

不得不供认，这种情况是“令人震惊”的。

由于农机质量差，不耐用，因而修理次数多，修理费用高。每年占总数将近4/5的拖拉机需要修理^②。大约有1/4的农机因修理而经常不能使用。全苏农庄和农场每年的修理费和技术保养费竟达34亿卢布，为全部拖拉机帐面价值的20%^③。此外，农机零备件奇缺，每年约有15—20%的农业机器因缺乏零备件而不能开动。

农场和农庄的农机手大量外流，造成农业中农机手严重不足，也是农机不能充分利用的一个重要原因。全苏每百台拖拉机、谷物联合收割机配备的农机手数，1959年为111人，到1974年降至90人。汽车司机缺乏的情况更为严重，每百辆载重汽车平均配备的司机数，由1960年的98人降至1974年的87人。结果农庄、农场的农机轮班系数不断下降，农机的平均工作量也逐年降低。

苏联农机质量低劣，利用率差，是造成经常贻误农时给农业生产带来极大浪费和破坏的重要原因之一。据苏修报刊透露，仅因贻误农时每年就少收粮食4,000万吨左右。

近年来，苏联供应农业的化肥在数量上有较大的增加，1974年达到6,500多万吨。但是，苏联面积大，土地多，平均每亩耕地的施肥量仅为38市斤，远远不能满足农作物的需要。据苏修报刊供认，1973年的施肥量占计划施肥量的比重：谷物、饲料作物、人工培植的草地和牧场为40—50%，天然草地和牧场为7—10%。此外，苏联的化肥约有1/4在运输保管过程中被人为地浪费掉。因此，实际满足需要量的比重比上述数字要低得多。

在利润原则支配下，苏联农庄和农场往往重技术作物，轻粮食生产。这两类作物的施肥量相差很悬殊。1973年，棉花的施肥量每亩平均为204市斤，而谷物为21市斤，仅及棉花的1/10。各个地区的施肥量也反映了同样的趋势。以全苏耕地单位面积施肥量为100，棉产区的乌兹别克共和国为359，塔吉克共和国为337；而产粮区的俄罗斯联邦共和国为73，哈萨克共和国仅为19。1973年，苏联的粮食

① [苏]《提高农业生产效果的途径》莫斯科1972年版。

② [苏]《经济问题》1973年第5期第35页。

③ [苏]《农业经济》1975年第4期第38页。

作物约占全部播种面积的60%，而粮食作物施用的化肥仅占供应农业化肥总数的35%。在粮食作物播种面积中实际施肥的面积仅占44%，其余56%的粮食作物则完全依靠土地的自然肥力生长。

苏联的化肥质量也很差。在各种化肥总数中不符合标准的占30—52%。1973年化肥中的有效成分，美国为42%^①，苏联仅为22.9%。

苏联2/3的耕地雨水不足，只有1%的耕地得到充足的降雨量；与此同时，西北地区和西伯利亚的土地又水分过高。

虽然苏联农业的自然条件较差，但是长时期来，苏修大搞扩军备战，不重视水利建设，灌溉面积和排干面积增加很慢。1974年灌溉面积为1,370万公顷，排干面积为1,280万公顷，在全苏农业用地和耕地面积总数中所占的比重小得可怜。灌溉土地仅占全苏农业用地的2.4%，占全苏耕地面积不到6%；排干土地所占的比重还要小。

苏联的灌溉土地主要集中在棉产区的几个中亚共和国。它们的灌溉面积在耕地总面积中所占的比重均在70%以上。而苏联三大粮食产区的灌溉面积却是微乎其微的：俄罗斯联邦仅占耕地面积的2.4%，乌克兰占3.9%，哈萨克占4.5%。排干土地则主要集中在苏联的西北地区及波罗的海沿岸的几个共和国。

苏修对于灌溉土地和排干土地的利用也很差。在这些土地上主要种植的不是粮食和技术作物，而是饲料作物，或者用作刈草场和牧场。如1974年的灌溉面积中，粮食仅占20%，饲料作物却占26%，刈草场和牧场占9%。在排干面积中，饲料作物和牧场占的比例更大，两项合计占将近70%。此外，还有48万公顷的灌溉面积和47万公顷的排干面积任其荒芜，不加利用。

苏修对于水利设施的维修管理很差，大量的灌溉面积因水利设施失修而报废。1965年以来，报废的灌溉面积达到188万公顷，占新建灌溉面积的1/3以上。1968年以来，报废的排干面积为120万公顷，占新建排干面积的1/4以上。苏联水利化程度之低，维修管理之差，是苏联农业生产极不稳定的重要原因之一。凡此种种，都暴露了苏修社会帝国主义的腐朽性。

^① [苏]《农业经济》1975年第3期第32页。

1. 机械化水平低, 利用率差

10031

1973年拥有的农业机器占需要数的比重

	单 位	需要数①	拥 有 数	拥有数占需要数的%
主要农业机器总数		30—55
其中:				
拖 拉 机	万 台	353—365	218.8	60—62
谷物联合收割机	万 台	105	65.8	63
载重汽车	万 辆	270	127.6	47

注: ①需要数是根据1973年拥有数占需要数的%推算出来的。载重汽车的需要数系西德慕尼黑苏联研究所计算的数字, 1973年载重汽车拥有数占需要数的%亦根据此数计算。

资料来源: [苏]《经济问题》1973年第7期第42页; 《1973年苏联国民经济统计年鉴》第364页; [西德慕尼黑苏联研究所]《苏联研究》1971年第3期。

10032

1971年农业基金装备、动力装备和农业用电量占全面机械化需要量的比重

	拥有量占全面机械化需要量的比重	按全面机械化需要量计算缺少的比重
基金装备量①	1/3	2/3
动力装备量②	1/6—1/5	4/5—5/6
农业用电量	1/3	2/3

注: ①按每个劳动力平均计算的固定基金价值数。

②按每个劳动力平均计算的农业动力机器的马力数。

资料来源: [苏]《经济问题》1971年第6期第43页。

10033

畜牧业全面机械化水平① (用机械化方法饲养的牲畜占牲畜总头数的比重)

%

	1969年	1972年	1973年	1974年
牛	7	14	17	20
猪	19	33	40	46
家禽	21	33	40	46

注: ①全面机械化是指牲畜的喂水、喂料、清扫畜舍、挤奶等均实行机械化。

资料来源: [苏]《经济问题》1975年第2期第5页; 第6期第35页。

拖拉机总数及报废数

单位：万台（自然台）

	年初总数	供应数	年末总数	报 废 数①			增 长 数②	
				总 数	占供应数%	占年初数%	总 数	占年末数%
1956	84.0	14.04	87.0	11.04	78.8	13.1	3.0	3.4
1957	87.0	14.83	92.4	9.43	63.6	10.8	5.4	5.8
1958	92.4	15.75	100.1	8.05	51.1	8.7	7.7	7.7
1959	100.1	14.43	105.4	9.13	63.3	9.1	5.3	5.0
1960	105.4	15.70	112.2	8.90	56.7	8.4	6.8	6.1
1961	112.2	18.53	121.2	9.50	51.4	8.5	9.0	7.4
1962	121.2	20.60	132.9	8.90	43.2	7.3	11.7	8.8
1963	132.9	23.90	144.2	12.60	52.7	9.5	11.3	7.8
1964	144.2	22.25	153.9	12.55	56.4	8.7	9.7	6.3
1965	153.9	23.95	161.3	16.55	69.1	10.8	7.4	4.6
1966	161.3	27.60	166.0	22.90	83.0	14.2	4.7	2.8
1967	166.0	28.74	173.9	20.84	72.5	12.6	7.9	4.5
1968	173.9	29.00	182.1	20.80	71.7	12.0	8.2	4.5
1969	182.1	30.40	190.8	21.70	71.4	11.9	8.7	4.6
1970	190.8	30.90	197.7	24.00	77.7	12.6	6.9	3.5
1971	197.7	31.32	204.6	24.42	78.0	12.4	6.9	3.4
1972	204.6	31.28	211.2	24.68	78.9	12.1	6.6	3.1
1973	211.2	32.30	218.8	24.70	76.5	11.7	7.6	3.5
1974	218.8	34.80	226.7	26.90	77.3	12.3	7.9	3.5

注：①报废数为年初数加供应数减年末数。

②增长数为年末数和年初数之差。

资料来源：《苏联国民经济统计年鉴》1959年第416、422页；1960年第485、491页；1961年第414、417页；1964年第389页；1973年第367页；1974年第325、329页；《苏联农业统计集》1971年版第378页。

谷物联合收割机总数及报废数

单位：万台（自然台）

	年初总数	供应数	年末总数	报 废 数①			增 减 数②	
				总 数	占供应数%	占年初数%	总 数	占年末数%
1956	33.8	7.99	37.5	4.29	53.7	12.7	3.7	9.9
1957	37.5	13.37	48.3	2.57	19.2	6.9	10.8	22.4
1958	48.3	6.49	50.2	4.59	70.7	9.5	1.9	3.8
1959	50.2	5.31	49.4	6.11	115.1	12.2	-0.8	
1960	49.4	5.70	49.7	5.40	94.7	10.9	0.3	0.6
1961	49.7	7.00	49.8	6.90	98.6	13.9	0.1	0.2
1962	49.8	7.92	52.0	5.72	72.2	11.5	2.2	4.2
1963	52.0	7.96	51.7	8.26	103.8	15.9	-0.3	
1964	51.7	7.86	51.3	8.26	105.1	16.0	-0.4	
1965	51.3	7.94	52.0	7.24	91.2	14.1	0.7	1.3
1966	52.0	8.64	53.1	7.54	87.3	14.5	1.1	2.1
1967	53.1	9.60	55.3	7.40	77.1	13.9	2.2	4.0
1968	55.3	9.75	58.1	6.95	71.3	12.6	2.8	4.8
1969	58.1	9.19	60.5	6.79	73.9	11.7	2.4	4.0
1970	60.5	9.71	62.3	7.91	81.5	13.1	1.8	2.9
1971	62.3	9.90	63.9	8.30	83.8	13.3	1.6	2.5
1972	63.9	9.28	65.6	7.58	81.7	11.9	1.7	2.6
1973	65.6	8.15	65.8	7.95	97.5	12.1	0.2	0.3
1974	65.8	8.34	67.3	6.84	82.0	10.4	1.5	2.2

注：①报废数为年初数加供应数减年末数。

②增减数为年末数和年初数之差。

资料来源：《苏联国民经济统计年鉴》1959年第416、422页；1960年第485、491页；1961年第417页；1964年第389页；1973年第364、367页；1974年第325、329页；《苏联农业统计集》1971年第378、400页。

农业用载重汽车总数及报废数

单位：万台（自然台）

	年初总数	供应数①	年末总数②	报 废 数③			增 长 数④	
				总 数	占供应数%	占年初数%	总 数	占年末数%
1956	54.4	11.42	63.1	2.72	23.8	5.0	8.7	13.8
1957	63.1	12.53	66.0	9.63	76.9	15.3	2.9	4.4
1958	66.0	10.21	70.0	6.21	60.8	9.4	4.0	5.7
1959	70.0	7.63	72.9	4.73	62.0	6.8	2.9	4.0
1960	72.9	6.61	77.8	1.71	25.9	2.3	4.9	6.3
1961	77.8	6.97	79.6	5.17	74.2	6.6	1.8	2.3
1962	79.6	8.26	87.5	0.36	4.4	0.5	7.9	9.0
1963	87.5	6.88	92.2	2.18	31.7	2.5	4.7	5.1
1964	92.2	6.30	95.4	3.10	49.2	3.4	3.2	3.4
1965	95.4	7.02	98.2	4.22	60.1	4.4	2.8	2.9
1966	98.2	10.55	101.7	7.05	66.8	7.2	3.5	3.4
1967	101.7	10.81	105.4	7.11	65.8	7.0	3.7	3.5
1968	105.4	11.38	109.7	7.08	62.2	6.7	4.3	3.9
1969	109.7	12.59	115.3	6.99	55.5	6.4	5.6	4.9
1970	115.3	12.58	120.6	7.28	57.9	6.3	5.3	4.4
1971	120.6	13.73	116.8	17.53	127.7	14.5	-3.8	
1972	116.8	15.37	123.2	8.97	58.6	7.7	6.4	5.2
1973	123.2	18.84	127.6	14.40	76.6	11.7	4.4	3.4
1974	127.6	21.24	133.6	15.24	71.8	11.9	6.0	4.5

注：①1962年以后数字不包括油槽车。②1971—1974年不包括油槽车。③报废数为年初数加供应数减年末数。④增长数为年末数和年初数之差。

资料来源：《苏联国民经济统计年鉴》1959年第416、422页；1960年第485、491页；1961年第417页；1964年第389页；1973年第364、367页；1974年第325、329页；《苏联农业统计集》1971年版第378、400页。

10037

俄罗斯联邦共和国挤奶器的报废与浪费情况

	单 位	数 量	占总数的%
7年中(1958—1964)提供数	万 台	13.0	100.0
报废、不能使用和积压数	万 台	7.4	56.9
其 中:			
报废数和积压数	万 台	5.4	41.5
安装后因缺少零件不能使用数	万 台	2.0	15.4
浪费资金数	万 卢 布	1.5	—

资料来源:《苏共中央三月全会速记记录》中译本1966年版第52—53页。

10038

拖拉机维修的劳动耗费和资金支出

(占制造和维修总数的比重)

%

	制 造 和 维 修	制 造	维 修
劳 动 耗 费	100	7—10	90—93
资 金 支 出	100	23—31	69—77

资料来源:〔苏〕《农业经济》1971年第4期第21页。

10039

每台ДТ—75型拖拉机使用期间的修理费及修理次数

	单 位	数 量
出厂价格	卢 布	2,630
规定的使用期限	年	8—9
大修	次 数	2
小修	次 数	6
修理费和技术保养费	卢 布	7,600
修理费相当于拖拉机出厂价格的%	%	288.9

资料来源:〔苏〕《经济问题》1973年第7期第45、48页。

10040

俄罗斯联邦共和国克拉斯诺达尔边疆区农庄 拖拉机和谷物联合收割机修理费用的提高

单位：卢布

	1965—1967年	1968—1970年	1968—1970年为 1965—1967年的%
拖拉机：			
一次大修理的平均费用	824	872	105.8
平均每一标准公顷面积的修理费	0.63	0.64	101.6
谷物联合收割机：			
一次大修理的平均费用	546	906	165.9
平均每公顷收获面积的修理费	1.41	3.46	245.4

资料来源：〔苏〕利勃金德：《集体农庄的积累、投资和基金付费》莫斯科1973年版第111、112页。

10041

全苏“农业技术设备联合公司”^①系统中 农机修理厂的设备利用率

%

	设备利用率
拖拉机修理厂	75
拖拉机和联合收割机发动机修理厂	70
畜牧业机器修理厂	74

注：①“农业技术设备联合公司”负责全国农业机器设备的供应和修理。

资料来源：〔苏〕《党的生活》1971年第1期第14页。

10042

农业机器拥有量中不能使用的比重

%

	占拥有量的%
因修理而经常不能使用	25
因缺乏零备件而不能使用	15—20
因缺乏农机手而未能使用	7 ^①

注：①由于农机手不足，浪费拖拉机3,000多万台日，相当于每年有15万台拖拉机没有使用，约占1974年拖拉机总数的7%。

资料来源：〔苏〕《农村生活报》1973年10月25日；〔苏〕《经济问题》1973年第7期第44页；1975年第6期。

10043

1970年农业机器备件的缺乏情况

%

	供应的备件占需要量的%
拖拉机备件	71.6
载重汽车备件	87.1
机引农具备件	81.2

资料来源：〔苏〕《经济问题》1973年第7期第44页。

10044

机引农具的缺乏情况

	拖拉机价值和机引农具价值之间的比例
苏修专家计算的“合理”比例	1:2.50—1:3.00
实际比例：	
1959年	1:2.27
1971年	1:1.40
1972年	1:1.37

资料来源：〔苏〕《经济问题》1973年第7期第42页。

10045

农机手和汽车司机的不足情况

(全苏每100台农业机器配备的农机手和司机数)

	农机手不足情况			汽车司机不足情况		
	农机手人数 (万人)	拖拉机和谷 物联合收割 机数(万台)	每100台拖拉机和 谷物联合收割机配 备农机手数(人)	汽车司机人数 (万人)	载重汽车数 (万辆)	每100辆载重 汽车配备的司 机数(人)
1959	171.6	154.8	110.9	68.5	72.9	94.0
1960	181.8	161.9	112.3	76.1	77.8	97.8
1961	182.8	171.0	106.9	76.1	79.6	95.6
1962	192.4	184.9	104.1	73.9	87.5	84.5
1963	207.2	195.9	105.8	77.2	92.2	83.7
1964	213.9	205.2	104.2	81.1	95.4	85.0
1965	224.5	213.3	105.3	84.9	98.2	86.5
1966	230.4	219.1	105.2	89.5	101.7	88.0
1967	235.8	229.2	102.9	93.5	105.4	88.7
1968	236.4	240.2	98.4	96.7	109.7	88.1
1969	236.4	251.3	94.1	99.3	115.3	86.1
1970	242.0	260.0	93.1	102.3	120.6	84.8
1971	244.9	268.5	91.2	105.4	116.8	90.2
1972	245.9	276.8	88.8	107.3	123.2	87.1
1973	249.4	284.6	87.6	110.1	127.6	86.3
1974	263.6	294.0	89.7	116.2	133.6	87.0

注：①农机手和汽车司机为各年4月1日数，拖拉机、谷物联合收割机及载重汽车数为年末数。②农机手包括拖拉机手和谷物联合收割机手。

资料来源：拖拉机、谷物联合收割机、载重汽车数见10034、10035、10036表。农机手及载重汽车司机数：《苏联农业统计集》1971年版第464页；《苏联国民经济统计年鉴》1973年第484页。

10046

每标准台拖拉机轮班系数①的降低情况

	农 庄	农 场
1960	1.30	1.19
1964	1.27	1.21
1967	1.20	1.17
1968	1.18	1.15
1969	1.17	1.12
1973	1.13	1.09

注：①轮班系数是指每标准台拖拉机每日使用的班次数。

资料来源：〔苏〕《农业经济》1971年第4期第17页；

〔苏〕《经济问题》1975年第6期第30页。

10047

农庄和农场每一标准台拖拉机工作量的下降情况

单位：标准公顷

	集 体 农 庄		国 营 农 场	
	年 工 作 量	日 工 作 量	年 工 作 量	日 工 作 量
1962	531	2.7	394	2.4
1963	508	2.7	375	2.2
1964	487	2.5	374	2.2
1965	470	2.4	363	2.2
1966	470	2.4	365	2.1
1967	456	2.4	361	2.1
1968	443	2.3	354	2.1
1969	421	2.3	336	2.1
1970①	423	2.3	341	2.1

注：①由于拖拉机工作量逐年下降，1971年起，苏修在《苏联国民经济统计年鉴》中不再公布这方面的数字。

资料来源：《苏联国民经济统计年鉴》1964年第384页；1967年第460页；1968年第417页；1969年第391页；1970年第376页。

农庄联合收割机工作量的下降情况

单位：公顷

年 份	年 工 作 量				日 工 作 量			
	谷物收 割 机	玉米收 割 机	甜菜收 割 机	青贮饲料 收割机	谷物收 割 机	玉米收 割 机	甜菜收 割 机	青贮饲料 收割机
1962	260	102	77	156	7.9	3.7	2.7	5.1
1963	269	108	73	131	8.5	4.2	2.7	5.1
1964	289	68	67	112	8.2	3.2	2.4	4.3
1965	285	45	60	112	8.2	3.2	2.2	4.6
1966	263	49	59	122	8.3	3.2	2.3	4.7
1967	235	61	60	133	7.8	3.5	2.2	4.7
1968	220	62	46	139	7.3	3.6	1.9	4.9
1969	199	83	53	139	6.7	3.7	2.0	4.8
1970①	194	75	52	137	6.8	3.7	2.0	4.8

注：①由于联合收割机工作量逐年下降，1971年起，苏修在《苏联国民经济统计年鉴》中不再公布这方面的数字。

资料来源：同10047表。

农场联合收割机工作量的下降情况

单位：公顷

	年 工 作 量				日 工 作 量			
	谷物收 割 机	玉米收 割 机	甜菜收 割 机	青贮饲料 收割机	谷物收 割 机	玉米收 割 机	甜菜收 割 机	青贮饲料 收割机
1962	228	92	50	146	8.1	4.2	2.6	4.7
1963	226	71	39	133	7.9	4.0	2.4	4.9
1964	243	43	37	110	7.9	3.2	2.1	4.3
1965	219	22	30	100	7.9	3.0	2.0	4.6
1966	227	29	33	118	8.3	3.2	1.9	4.8
1967	207	46	40	130	7.0	3.4	1.9	4.7
1968	217	49	32	137	7.8	3.4	1.7	5.0
1969	199	75	38	141	7.4	3.7	1.8	5.1
1970①	207	57	40	143	7.9	3.5	1.8	5.1

注：①由于联合收割机工作量逐年下降，1971年起，苏修在《苏联国民经济统计年鉴》中不再公布这方面的数字。

资料来源：同10047表。

10050

ДТ-54、ДТ-75型拖拉机和收棉机工作量的下降情况

(1971年与1965年比较)

%

	ДТ-54、ДТ-75拖拉机班工作量下降 %	收棉机日工作量下降%
吉尔吉斯共和国	20.7	...
摩尔达维亚共和国	12.3	...
乌兹别克共和国	10.0	...
哈萨克共和国	...	39.0
塔吉克共和国	...	18.0

资料来源：〔苏〕《农业经济》1972年第11期第22页。

10051

克拉斯诺达尔边疆区农庄农机季工作量的下降情况

	单位	1965—1967年	1968—1970年	1968—1970年为 1965—1967年的%
平均每台谷物联合收割机收获面积	公顷	237	148	62.4
平均每台谷物脱粒机脱粒数	公担	6,397	4,325	67.6

资料来源：〔苏〕利勃金德：《集体农庄的积累、投资和基金付费》莫斯科1973年第112页。

10052

贻误农时少收粮食数

	农时要求天数	实际天数	贻误农时少收粮食数① (万吨)
秋耕和休闲地秋耕	18—20	42—45	1,000—1,200
谷物播种	5—6	9—10	1,200—1,500
谷物收获	9—10	30以上	1,500

注：①除贻误农时外，因收割时联合收割机“不完善”损失谷物800—1,000万吨。

资料来源：〔苏〕《农业经济》1972年第9期第15页；〔苏〕古雪夫等著：《苏共三月全会关于农业的高涨》莫斯科1965年版第71页。

2. 化肥量少质差,施用不当

10053

供应农业的化肥数量及平均单位面积耕地施用量

单位:万吨

	折算为标准单位					折算为 100%的 有效成分	单位面积耕地施用量 (折算为标准单位)	
	总数①	其 中					公斤/公顷	市斤/市亩
		氮肥	磷酸盐	磷矿粉	钾肥			
1953	657.0	192.3	280.7	59.2	124.7
1955	857.3	233.6	363.3	85.2	174.9
1956	942.9	269.5	405.4	85.9	181.8
1957	1,043.6	292.7	442.4	106.4	201.7
1958	1,062.6	334.8	439.1	109.5	178.6	245.9	49.7	6.6
1959	1,111.4	346.1	448.0	127.3	189.2	...	50.8	6.8
1960	1,140.4	374.9	440.3	139.2	184.2	262.4	52.6	7.0
1961	1,207.3	418.9	450.6	160.9	169.0	...	54.3	7.2
1962	1,364.5	521.8	456.2	176.4	198.5	309.4	61.8	8.2
1963	1,596.5	663.4	518.4	185.2	216.6	359.4	72.1	9.6
1964	2,196.1	858.4	686.5	297.2	341.6	504.0	99.3	13.2
1965	2,706.6	1,113.2	804.4	324.6	454.7	630.3	121.8	16.2
1966	3,053.5	1,295.5	889.6	400.4	457.3	699.2	138.7	18.5
1967	3,366.8	1,506.6	907.4	428.3	513.6	774.6	152.8	20.4
1968	3,619.1	1,684.7	935.1	466.2	523.1	827.3	164.2	21.9
1969	3,884.3	1,852.6	1,024.8	447.1	557.5	888.5	176.3	23.5
1970	4,564.9	2,246.3	1,182.1	512.2	618.7	1,036.8	205.9	27.5
1971	5,054.7	2,527.9	1,358.4	491.6	670.3	1,145.1	226.6	30.2
1972	5,479.5	2,743.6	1,474.1	475.6	778.4	1,253.0	243.9	32.5
1973	5,998.8	3,051.9	1,596.4	474.0	866.7	1,375.6	264.2	35.2
1974	6,588.4	3,290.8	1,932.0	465.0	891.4	1,495.8	287.1	38.3

注: ①包括供应作为饲料的磷酸盐, 1965年为16万吨, 1970年27万吨, 1971年为52.7万吨, 1972年为86.3万吨, 1973年为151.6万吨, 1974年为204.3万吨。

资料来源: 《苏联国民经济统计年鉴》1959年第380页; 1960年第447页; 1962年第298页; 1964年第338、341页; 1973年第421页; 1974年第383、386页; 《苏联农业统计集》1971年版第137页。

各加盟共和国每公顷耕地的化肥施用量

(折算为100%的有效成分)

	每1公顷耕地(公斤)				每1市亩耕地(市斤)				1973年以 全苏为100
	1960	1965	1970	1973	1960	1965	1970	1973	
全 苏	12.2	28.5	47.0	60.9	1.6	3.8	6.3	8.1	100.0
俄罗斯联邦	6.7	19.8	33.0	44.6	0.9	2.6	4.4	5.9	73.2
乌克兰	14.6	38.8	65.6	89.1	1.9	5.2	8.7	11.9	146.3
白俄罗斯	45.6	76.7	160.2	187.3	6.1	10.2	21.4	25.0	307.6
乌兹别克	111.1	146.9	197.6	216.7	14.8	19.6	26.3	28.9	355.8
哈萨克	1.7	5.1	7.7	11.5	0.2	0.7	1.0	1.5	18.9
格鲁吉亚	59.3	86.6	132.6	171.1	7.9	11.5	17.7	22.8	280.9
阿塞拜疆	26.6	38.0	58.0	97.8	3.5	5.0	7.7	13.0	160.6
立陶宛	58.4	98.8	155.7	181.2	7.8	13.2	20.8	24.2	297.5
摩尔达维亚	8.5	28.5	55.4	75.5	1.1	3.8	7.4	10.1	124.0
拉脱维亚	67.0	113.4	197.7	195.8	8.1	15.1	26.4	26.1	321.5
吉尔吉斯	29.2	65.6	103.5	120.5	3.9	8.7	13.8	16.1	197.9
塔吉克	78.2	120.2	165.4	205.2	10.4	16.0	22.1	27.4	336.9
亚美尼亚	29.8	57.4	101.4	127.2	3.1	7.6	13.5	17.0	208.9
土库曼	100.2	186.7	205.3	225.3	13.4	24.9	27.4	30.0	370.0
爱沙尼亚	92.2	143.7	210.5	210.8	12.3	19.2	28.1	28.1	346.1

资料来源:《苏联农业统计集》1971年版第138页;《1973年苏联国民经济统计年鉴》第424页。

1973年各种作物的实际施肥量占计划施肥量的比重

%

作物名称	实际施肥量占计划施肥量①的%
谷物	40—50②
饲料作物、人工培植的草地和牧场	40—50
天然草地和牧场	7—10
技术作物	100

注:①这里的计划施肥量是指达到单位面积产量计划所需的施肥量。

②1973年施用化肥的谷物播种面积为5,500万公顷,仅占该年谷物播种面积总数的44%([苏]《农业经济》1975年第3期第48页)。

资料来源:[苏]《农业经济》1975年第3期第32—33页。

10056

谷物每年施用的化肥数量 (折合为标准单位)

	谷物年平均施用化肥数		单位播种面积施用量	
	万 吨	占供应总数的%	公斤/公顷	市斤/市亩
1963—1965	500	23	40	5.3
1966—1970	1200	32	100	13.3
1973	2090	35	160	21.3

资料来源: [苏]《农业经济》1975年第3期第48页。

10057

1973年各种作物按播种面积计算的化肥施用量

	折算为标准单位①		折算为100%的有效成分		以谷物的 施肥量为 100
	公斤/公顷	市斤/市亩	公斤/公顷	市斤/市亩	
谷 物	157	21	36	4.8	100
棉 花	1,533	204	351	46.8	971
甜 菜	1,258	168	288	38.4	800
长纤维亚麻	742	99	170	22.7	471
土 豆	987	131	226	30.1	624
蔬 菜	777	103	178	23.7	490

注: ①原表系100%的有效成分, 现根据10053表按有效成分22.9公斤等于标准单位100公斤的比例换算。

资料来源: [苏]《农业经济》1975年第3期第33页。

10058

不符合标准的化肥占供应农业化肥总数的比重①

%

化 肥 品 种	不符合标准的化肥占化肥总数的%
硫 酸 铵	29.7
氯 化 钾	39.4
重 过 磷 酸 钙	44.0
普通颗粒状过磷酸钙	52.1

注: ①为1974年上半年所作的一次检查结果。

资料来源: [苏]《农业经济》1975年第3期第32页。

	浪费数占供应总数的%
运输和保管过程中的浪费总数	25
其中:	
从工厂到农庄、农场运输过程中的浪费	6
农庄、农场在保管和内部运输过程中的浪费	4
生产队在保管和使用中的浪费	15

资料来源: [苏]《农业经济》1973年第7期第29、31、32页。

10031—10059——附表一

1970年苏美农业主要指标比较

	单 位	苏 联	美 国	苏联为美国的%
农业劳动力人数	万 人	3,748	452	830
农业劳动力占全部劳动力的比重	%	31	4	775
每个农业劳动力生产的产值	美 元	834	7,746	11
每个农业劳动力养活的人数	个	7	46	15
拥有拖拉机数①	万 台	205	446	46
每台拖拉机负担的播种面积	公 顷	104	26	403
拥有联合收割机数①	万 台	64	78	82
每台联合收割机负担的收获面积	公 顷	191	21	910
拥有载重汽车数①	万 辆	117	279	42
每千名农业劳动者拥有载重汽车数	辆	34	665	5
农作物施用化肥数量(有效成分)	公斤/公顷	47	98	48

注: ①为1971年数字。原来只有相对数。苏联拥有数根据《苏联国民经济统计年鉴》数字填入, 美国拥有数根据美苏比例推算。

资料来源: [美]《七十年代苏联经济展望》第354、355、374页。

3. 水利化严重落后

10060

灌溉土地和排干土地面积①

	灌 溉 土 地		排 干 土 地②	
	万 公 顷	为1960年的%	万 公 顷	为1960年的%
1960	940	100.0	940	100.0
1962	950	101.1
1963	960	102.1
1964	980	104.3
1965	990	105.3	1,060	112.8
1966	1,000	106.4
1967	990	105.3	821	87.3
1968	1,020	108.5	877	93.3
1969	1,050	111.7	948	100.9
1970	1,110	118.1	1,021	108.6
1971	1,150	122.3	1,088	115.7
1972	1,200	127.8	1,143	121.6
1973	1,270	135.1	1,211	128.8
1974	1,370	145.7	1,284	136.6

注：①包括自留地中的灌溉土地和排干土地面积。②排干土地面积中有虚数。据〔苏〕《农业经济》1975年第3期第23页报道：1965年排干土地面积为580万公顷，1975年计划数字为1,000万公顷。

资料来源：《苏联国民经济统计年鉴》1963年第309页；1964年第347页；1965年第365页；1967年第420、423页；1968年第391页；1969年第362页；1970年第347、349页；1972—1972年第254页；1972年第363页；1973年第428、431页；1974年第393、396页。

10061

1974年农庄、农场和其他国营农业企业灌溉土地和排干土地的利用情况

	灌 溉 土 地		排 干 土 地	
	万公顷	占拥有的灌溉农业用地面积的%	万公顷	占拥有的排干农业用地面积的%
拥有的农业用地（包括短期利用的）	1,344.6	100.0	959.5	100.0
利用的农业用地	1,296.8	96.4	912.5	95.1
其中：				
耕地（按1974年收获面积和完全休闲地计算）	1,027.7	76.4	463.2	48.3
1974年的收获面积①	1,015.5	75.5	459.0	47.8
谷物	274.3	20.4	205.0	21.4
技术作物	316.8	23.6	27.9	2.9
土豆和蔬菜	86.8	6.5	27.2	2.9
饲料作物	347.9	25.9	227.6	23.7
果园、浆果园、葡萄园和其他多年生植物	105.1	7.8	4.3	0.4
刈草场和牧场	115.4	8.6	432.4	45.1
农庄庄员、工人和职员的自留地	48.6	3.6	12.6	1.3

注：①不包括播种在果园行距中间以及播种在开垦的草地和牧场上的少量播种面积，而其中下列四类农作物中则包括这种播种面积。

资料来源：《1974年苏联国民经济统计年鉴》第394、396页。

10062

1974年各加盟共和国灌溉土地和排干土地面积

单位: 万公顷

	灌 溉 土 地				排 干 地			
	总 数	占农业用地的%	占耕地面积的%	占全苏的%	总 数	占农业用地的%	占耕地面积的%	占全苏的%
全 苏	1,343.7①	2.44	5.96	100.00	1,283.5①	2.33	5.70	100.00
俄罗斯联邦共和国	327.8	1.48	2.45	24.40	416.6	1.88	3.11	32.46
乌克兰共和国	133.2	3.15	3.91	9.91	193.4	4.57	5.67	15.07
白俄罗斯共和国	10.8	1.10	1.77	0.80	219.9	22.44	36.05	17.13
乌兹别克共和国	291.5	11.43	78.78	21.69	—	—	—	—
哈萨克共和国	160.1	0.84	4.56	11.91	—	—	—	—
格鲁吉亚共和国	37.0	11.93	46.25	2.75	14.6	4.71	18.25	1.14
阿塞拜疆共和国	112.8	28.20	80.57	8.39	—	—	—	—
立陶宛共和国	—	—	—	—	205.1	58.57	82.04	15.98
摩尔达维亚共和国	14.8	5.69	7.79	1.10	3.6	1.38	1.89	0.28
拉脱维亚共和国	—	—	—	—	144.7	53.59	90.44	11.27
吉尔吉斯共和国	90.4	9.13	69.54	6.73	—	—	—	—
塔吉克共和国	55.2	13.46	69.00	4.11	—	—	—	—
亚美尼亚共和国	27.5	21.15	55.00	2.05	0.7	0.54	1.40	0.05
土库曼共和国	79.6	2.61	99.50	5.92	—	—	—	—
爱沙尼亚共和国	—	—	—	—	84.9	56.60	94.33	6.61

注: ①与10060表数字不完全一致, 原表如此。

资料来源: 《1974年苏联国民经济统计年鉴》第338、394、396页。

10063

灌溉土地和排干土地每年交付使用数和报废数

单位: 万公顷

	灌 溉 土 地 报 废 数					排 干 土 地 报 废 数				
	年初数	当年交付使用数	年末数	报 废 数①		年初数	当年交付使用数	年末数	报 废 数①	
				万公顷	占当年交付使用数的%				万公顷	占当年交付使用数的%
1965	980	39	990	29	74.4
1966	990	38	1,000	28	73.7
1967	1,000	33	990	43	130.3
1968	990	36	1,020	6	16.7	821	81	877	25	30.9
1969	1,020	37	1,050	7	18.9	877	80	948	9	11.3
1970	1,050	39	1,110	—	—	948	82	1,021	9	11.0
1971	1,110	52	1,150	12	23.7	1,021	83	1,088	16	19.3
1972	1,150	78	1,200	28	35.9	1,088	84	1,143	29	34.5
1973	1,200	96	1,270	26	27.1	1,143	91	1,211	23	25.3
1974	1,270	109	1,370	9	8.3	1,211	82	1,284	9	11.0
1965—1974年总计②	—	557	—	188	33.8	—	583	—	120	20.6

注: ①报废数为年初数加当年交付使用数减去年末数。

②排干土地报废数为1968—1974年。

资料来源: 当年交付使用数见《苏联国民经济统计年鉴》1967年第612页; 1969年第500页; 1970年第477页; 1974年第518页。年初年末数见10060表。

(五) 劳动力大量外流

苏修叛徒集团在农业中倒行逆施，给社会生产力，特别是给生产力中最重要的因素——劳动力，带来了极大的破坏。重新沦为雇佣奴隶的农业工人和农庄庄员丧失了劳动积极性，他们背井离乡，大量外流。

据苏联人口普查资料，1959—1969年间，由农村流入城市的人口达1,640万，平均每年149万。其中1959—1964年期间平均每年为140万，1965—1969年期间增为每年160万。农业劳动力在国民经济各部门中所占的比重，由1958年的42%降至1965年的32%，1974年更降为24%^①。

苏修把农村分为“劳动力不足地区”和“劳动力过剩地区”。整个说来，这两类地区的农村人口均在减少，但是，“劳动力不足地区”外流的情况更为严重。1970年与1959年相比，“过剩地区”减少4.7%；而“不足地区”则减少9.3%。可见，苏联农村人口大量外流决不是因为农村劳动力过多。

勃列日涅夫称“农机手是农村中的中心人物”^②。然而农村人口中大量流入城市的正是这些人。从1961年到1974年，农机手、汽车司机等机务人员外流的共达956万人，占同期所训练的机务人员总数1,078万名的88.7%。

由于农村青壮年大量外流，近年来苏联农村人口的年龄结构发生了变化。如1970年与1959年相比，55岁以上的老人增加19.4%，20—34岁的青壮年却减少了33.5%。另据苏修透露，1964—1970年期间，全苏农庄中20—24岁的男子和妇女分别减少了38%和43.5%，25—29岁的男子和妇女减少了28.5%和28.8%。农村青壮年纷纷外流的结果，使农业劳动力的平均年龄大大提高，“有的地方从事农业的平均年龄为50多岁”^①。另一方面，农村中的出生率则明显下降。如以1970年

① 《苏联国民经济统计年鉴》1964年第543页；1973年第571页；1974年第547页。

② 《苏共中央三月全会速记记录》中译本1966年版第22页。

与1959年相比，4岁以下的儿童减少了24.5%。甚至有的地方的死亡率高于出生率^②。

以上是农村人口纯流入城市的情况。如果包括农村人口流入城市后又流回农村，以及在农村各地区之间的流动数字，农村人口的流动率还要高得多。据苏修对新西伯利亚州的20个农场的调查，一年中外流的和流入的固定工人平均为固定工人总数的15%左右。此外，苏联农场中还有经常处于流动状态的季节工人。1970年全国农场及其他农业企业雇佣的季节工人达90万人，占季节工人和固定工人总数的11.4%。这两项合计，农场工人的流动率高达26%左右。

农村人口外流的原因，据苏修调查，主要是农村收入低、居住条件差、劳动强度高以及对农场、农庄的领导人不满、“违反劳动纪律而被解雇”等等。可见，广大农村劳动者外流的根本原因是不堪忍受苏修叛徒集团的残酷压迫和剥削。

需要指出的是，留在农村的劳动者，同样也丧失了劳动积极性，他们的出工率不高，劳动效率很低。

苏联农村人口大量外流和农业劳动力不足，是苏修复辟资本主义后，腐朽的生产关系和生产力矛盾尖锐化的表现。它必然使苏修农业中的危机进一步加深。

① [苏]《真理报》1970年8月22日。

② [苏]《经济问题》1973年第5期第130页。

10064

1959—1969年农村流入城市人口数及其在城市 人口增长总数中所占比重

单位：万人

	1959—1969年			其 中						
	总数	占总数的%	年平均增长数	1959—1964年			1965—1969年			1965—1969年平均增长数为1959—1964年的%
				总数	占总数的%	年平均增长数	总数	占总数的%	年平均增长数	
城市人口增长总数	3,600	100.0	327	2070	100.0	350	1530	100.0	306	85.0
其中										
自然增长数	1,460	40.5	133	890	41.0	150	570	37.3	114	76.0
农村流入城市数	1,640	45.6	149	840	38.7	140	800	52.2	160	114.3
居民区划为城市的人口数	500	13.9	45	340	20.3	60	160	10.5	32	45.7

资料来源：〔苏〕勃·茨·乌拉尼斯：《苏联人口动态问题》莫斯科1974年版第247、248、249页。

10065

1970年和1959年比较苏联农村人口减少情况

(按劳动力不足和劳动力过剩地区划分)

单位：万人

	1959	1970	增 (+) 减 (-) 数	增 减 %
全苏	10,885	10,573	-312	- 2.9
劳动力不足地区总数	4,505	4,084	-421	- 9.3
西伯利亚共和国	384	324	- 60	-15.6
拉脱维亚共和国	92	89	- 3	- 3.5
爱沙尼亚共和国	52	47	- 5	- 8.9
中央区	1,043	795	-248	-23.8
伏尔加河沿岸区	863	789	- 74	- 8.5
乌拉尔区	532	475	- 57	-10.8
远东区	157	165	+ 8	+ 5.1
哈萨克共和国	523	647	+124	+23.8
西西伯利亚区	553	468	- 85	-15.4
东西伯利亚区	306	285	- 21	- 6.8
劳动力过剩地区总数	5,320	5,069	-251	- 4.7
格鲁吉亚共和国	233	245	+ 12	+ 5.0
摩尔达维亚共和国	224	244	+ 20	+ 8.8
塔吉克共和国	133	182	+ 49	+36.6
白俄罗斯共和国	557	509	- 48	- 8.6
乌克兰共和国	2,272	2,144	-128	- 5.7
立陶宛共和国	167	156	- 11	- 6.5
伏尔加—维亚特区	504	394	-110	-21.8
中央黑土地带区	565	478	- 87	-15.4
北高加索区	664	717	+ 53	+ 8.1

资料来源：〔苏〕阿·亚·鲍亚尔斯基等编：《苏联人口手册》莫斯科1974年版第166—191页。

10066

1964—1970年全苏农庄青年人减少的比重

%

	减少的%	
	男	女
20—24岁	-38.0	-43.5
25—29岁	-28.5	-28.8
30—39岁	- 4.2	-15.6

资料来源：〔苏〕《农业经济》1972年第4期第68页。

10067

1959和1970年苏联农村人口的年龄结构

%

	1959	1970	1959年与1970年比， 各组人口增减%
全部农村人口	100.0	100.0	-2.9
其中按年龄分			
0—4岁	13.0	10.1	-24.5
5—9岁	11.5	12.1	+2.2
10—14岁	7.7	12.2	+56.7
15—19岁	7.7	7.8	-1.3
20—24岁	8.7	4.9	-45.3
25—29岁	8.0	4.7	-42.9
30—34岁	8.0	7.3	-11.4
35—39岁	5.1	6.4	+21.9
40—44岁	4.5	7.2	+55.4
45—49岁	5.6	4.9	-15.0
50—54岁	4.9	3.6	-28.6
55—59岁	4.4	5.1	+12.6
60—69岁	6.3	8.1	+24.9
70—79岁	3.5	4.0	+11.0
80—89岁	1.0	1.4	+36.0
90岁和90岁以上	0.1	0.2	+94.3
0—19岁	39.9	42.2	+2.7
20—34岁	24.7	16.9	-33.5
35—54岁	20.1	22.1	+6.8
55岁和55岁以上	15.3	18.8	+19.4

资料来源：〔苏〕阿·亚·鲍亚尔斯基等主编：《苏联人口手册》莫斯科1974年版第22—23页。

新西伯利亚州农村人口流入城市数

单位：万人

	总数	占1962年1月1日农村人口总数的%
1. 1962年1月1日农村人口总数	101.0	100.0
2. 1962年1月1日—1967年1月1日期间从农村流入城市人口数①	31.7	31.4
3. 1962年1月1日—1967年1月1日期间从城市流入农村人口数	21.2	21.0
4. 实际从农村流入城市人口数〔(2)－(3)〕①	10.5	10.4
5. 1967年1月1日农村人口总数	93.1	92.2
6. 1962年—1967年期间农村人口减少数②	7.9	7.8

注：①包括五年期间农村居民区划为城市的22,700人。

②由于农村人口自然增长2.6万人，所以农村人口仅减少7.9万人。

资料来源：〔苏〕特·弗·里亚布什金等编：《人口迁移统计》莫斯科1973年版第174—175页。

新西伯利亚州的农场工人流动情况①

单位：人

	总 数	一年中外流人数		一年中流入人数
		总 数	占总人数%	
固定工人	15,000	2,200	15	2,400
其中：				
农机手	…	515	} 10—22	471
畜牧业劳动者	…	524		675
其中挤奶员	…	213		251
畜力—手工劳动者	…	515		515
临时工和季节工	…	243	…	287

注：①系对20个农场的调查，时间为1962—1966年中某一年。

资料来源：〔苏〕特·弗·里亚布什金等编：《人口迁移统计》莫斯科1973年版第185页。

10070 1970年国营农场、附属企业及其他农业生产性企业①中季节
工人数及其在固定工人和季节工人总数中所占的比重 单位：万人

	人 数
国营农场、附属企业及其他农业生产企业	
固定工人、季节工人总数	787.4
固定工人总数	697.8
季节工人总数	89.6
季节工人占固定工人、季节工人总数的%	11.4
其中中国营农场	
固定工人、季节工人总数	704.0
固定工人总数	623.4
季节工人总数	80.6
季节工人占固定工人、季节工人总数的%	11.4

注：①不包括非农业部门的固定工人和季节工人数。
资料来源：〔苏〕《苏联农业统计集》1971年版第453页。

10071 农机手和汽车司机外流数 单位：万人

	上年实有数	上年训练数	本年应有数①	本年实有数	本年外流数②	本年外流数占上年训练数的%
1961	257.9	53.4	311.3	258.9	52.4	98.1
1962	258.9	52.6	311.5	266.3	45.2	85.9
1963	266.3	65.7	332.0	284.4	47.6	72.4
1964	284.4	113.5	397.9	295.0	102.9	90.7
1965	295.0	92.1	387.1	309.4	77.7	84.4
1966	309.4	77.2	386.6	319.9	66.7	86.4
1967	319.9	71.4	391.3	329.3	62.0	86.8
1968	329.3	76.4	405.7	333.1	72.6	95.0
1969	333.1	65.8	398.9	335.7	63.2	96.0
1970	335.7	68.1	403.8	344.3	59.5	87.4
1971	344.3	79.4	423.7	350.3	73.4	92.4
1972	350.3	82.5	432.8	353.2	79.6	96.5
1973	353.2	87.5	440.7	359.5	81.2	92.8
1974	359.5	92.6	452.1	379.8	72.3	78.1
1961—1974 年共计	—	1,078.2	—	—	956.3	88.7

注：①本年应有数为上年实有数加上上年训练数。

②本年外流数为本年应有数减本年实有数。外流数中包括少量退休和死亡数。

资料来源：《苏联农业统计集》1971年版第464、465页；《苏联国民经济统计年鉴》1962年第476页；1963年第496页；1964年第570页；1973年第484、599页。

农村人口外流原因

地 区	外 流 原 因	外流人数	占外流人数的%	备 注
俄罗斯联邦共和国 斯摩棱斯克州	农村人口外流原因:			1959年该州农村人口为77.5万人,1970年1月15日为57.7万人,减少19.8万人。这是苏修对其中5,638人的外流原因所作的调查。
	对工资不满	237	4.2	
	对农庄、农场领导人、对分场场长、队长不满	96	1.7	
	对工作专业、季节性、劳动性质和没有提高机会不满	873	15.5	
	对居住条件、文化设施和没有学龄前儿童机构不满	687	12.2	
	家庭及健康状况方面的原因	1,602	28.4	
	去学习	2,143	38.0	
俄罗斯联邦共和国阿穆尔州	农村人口外流原因:			1967—1970年间的调查数字。
	参军、退休、学习		农庄 9.3 农场 9.2	
	个人原因(生病、生小孩、家庭状况)		20.0 7.5	
	生产方面的原因		17.6 12.1	
	居住条件差、路远、没有学龄前儿童机构		6.0 4.2	
	“违反劳动纪律被解雇”		9.9 6.8	
	愿到城市去	37.5	60.7	
白俄罗斯共和国	农机手外流原因:			对13个农庄和农场的调查。有的人外流有一个以上的原因,因此总数超过100%。
	工资低		50.0	
	对劳动组织、劳动条件不满		45.6	
	对领导不满、对工作中与其他人的关系不满		10.9	
	对文化、生活条件不满		21.7	

资料来源: [苏]《农业经济》1974年第3期第76页; 1972年第11期第85页; 1975年第8期第75—76页。

1972年格鲁吉亚某些农庄不参加农庄劳动的庄员比重

农 庄 名 称	在有劳动能力的庄员中不参加农庄劳动的庄员所占的%
哈舒尔区 苏拉米农庄	62.8
卡普斯基区 麦捷赫农庄	56.2
卡普斯基区 奥西阿乌尔农庄	58.3
卡累利亚区 卡累利农庄	51.2
卡累利亚区 莫希斯农庄	26.2
戈里区 普拉夫农庄	21.7
哈舒尔区 果姆农庄	33.4
哈舒尔区 萨齐夫农庄	37.7
茨欣瓦尔区 科苏伊斯农庄	23.2
茨欣瓦尔区 德麦尼斯农庄	17.0
平 均	30.4

资料来源: [苏]《东方曙光报》1974年1月3日。

1970年种植业每个劳动者平均负担 的耕地数量和工作量

	种植业中每一个劳动者所 负担耕地量		种植业中每一个劳动者一 年中的工作量	
	公 顷	%	人/日	%
全苏平均	9.7	100.0	187	100
劳动力不足地区①				
西北区	8.1	84	209	112
拉脱维亚共和国	9.9	102	185	99
爱沙尼亚共和国	10.5	108	189	101
中央区	11.1	114	200	107
伏尔加河沿岸区	21.4	221	182	97
乌拉尔区	23.6	243	196	105
远东区	29.2	301	223	119
哈萨克共和国	31.0	320	197	105
西西伯利亚区	33.1	341	197	105
东西伯利亚区	31.4	324	199	106
劳动力过剩地区①				
格鲁吉亚共和国	1.6	16	137	73
摩尔达维亚共和国	3.1	32	187	100
塔吉克共和国	3.1	32	229	122
白俄罗斯共和国	4.7	48	155	83
乌克兰共和国	6.7	71	177	95
立陶宛共和国	7.5	77	156	83
伏尔加—维亚特区	10.2	105	173	92
中央黑土地带区	12.7	131	184	98
北高加索区	15.4	159	188	100

注：①有些地区未列入这两类，估计为劳动力既不缺也不过剩地区。

资料来源：〔苏〕《农业经济》1972年第4期第67页。

十一 苏联社会帝国主义的社会政治危机

苏修叛徒集团在国内实行法西斯专政，把社会主义的苏联沦为各族人民的监狱。在苏联，特务密探横行无忌，反动法令层出不穷；革命有罪，反革命有功。阶级矛盾、民族矛盾日趋激化。统治阶级内部矛盾重重，他们为了保住各自窃取的权力和瓜分剩余价值，展开了激烈的争夺。社会的各种弊病丛生，整个社会日益腐朽。工人群众正在觉醒，不时举行集会、罢工进行反抗；非俄罗斯各族人民反对苏修民族压迫的斗争也在不断地发展。今日之苏联，已深深地陷入了不可摆脱的社会政治危机之中。

(一) 政治上的全面反动

苏修叛徒集团为了维护其大资产阶级的反动统治，越来越露骨地凭借反革命暴力对人民进行政治迫害和镇压。

苏修叛徒集团上台后的20余年，炮制了20多项反动的政治法令和条例。这些反动法令的突出特点是：集中对付不满苏修统治的所谓“政治犯”；特别防范所谓“盗窃武器弹药”、“武装暴乱行为”；企图用各种毒辣手段来“防止”人民的革命斗争；苏修不断强化法西斯专政的国家机器。勃列日涅夫叛徒集团重建了内务部和司法部，扩大了国家安全委员会（“克格勃”），加强了警察队伍，增设了“专业化保卫局”、“夜间民警局”。苏修叛徒集团还通过“同志审判会”、“人民志愿纠察队”、“人民监督小组”等法西斯专政的辅助机构，在全国形成了一个完整的特务监督网，使苏联人民整天生活在特务和警察的监视与恐怖之中。在苏修叛徒集团

统治下的苏联,冤狱遍于国中,监狱、劳改营、“疯人院”里监禁着200多万“犯人”。

苏修叛徒集团在意识形态领域实行法西斯专政,加强对广大人民群众的思想控制。他们疯狂地摧残无产阶级的思想和文化,而让糜烂透顶的资产阶级思想和文化象洪水一样到处泛滥,腐蚀和麻痹人民的革命斗志。苏修利用各种舆论工具,竭力鼓吹所谓“军事爱国主义”和民族沙文主义,妄图用这些法西斯谬论毒害苏联劳动人民、特别是青年一代,诱使他们充当其侵略和扩张的炮灰。

11001

苏修历年颁布的部分反动政治法令条例

单位:项

	颁布数	反动法令、条例名称
1958	3	《苏联和各加盟共和国刑事立法纲要》、《苏联、各加盟共和国和自治共和国法院组织的立法纲要》、《关于国事罪的刑事责任的法令》。
1959	1	《关于劳动人民参加保卫国家社会秩序的法令》。
1961	1	《关于批准同志审判会条例》。
1965	1	《关于修改和补充俄罗斯联邦刑法典的法令》。
1966	3	《关于加重对流氓处罚的法令》、《关于民警机关对刑满释放的人实行行政监督的条例》、《关于加强劳动纪律的决定》。
1967	1	《关于补充俄罗斯联邦刑法典的法令》。
1968	1	《关于进一步加强民警措施的决定》。
1969	5	《关于补充和修改苏联和加盟共和国刑事立法原则的法令》、《苏联和加盟共和国劳动改造立法原则》、《预押条例》、《关于没收武器的法令》、《卫生保健条例①》。
1970	3	《关于确定特别危险累犯的审判实践法令的修改和补充决定》、《关于修改民警机关对刑满释放的人实行行政监督条例的命令》、《劳动法原则》。
1972	4	《关于减少职工浪费工作时间和消除违背作息制度法的措施》、《关于对苏联和加盟共和国刑事立法纲要的补充和修改》、《关于禁止举行未经许可的集会的法令》、《关于禁止散发传单和宣传品的法令》。
1973	1	《关于苏联民警维持公共秩序和防止犯罪行为的基本职责和权限》。
1974	2	《关于非法携带、保存、获得、制造和出售发火武器、弹药和爆炸物品的责任》、《关于人民志愿纠察队维护公共秩序的职责和权限》。
1958—1974 年合计	26	
其中1965—1974 年小计	21	

注:①规定对所谓的“精神病”患者可采取“预防”措施,这样苏修可把不满和反抗它反动统治的“政治犯”随意关押起来。

资料来源:根据[苏]《苏联最高苏维埃公报》、《真理报》等苏修报刊整理。详见本表附表一。

	成立时间	组 织 简 况
国家安全委员会 “克格勃”	1954年3月	它是苏修两大特务、情报机构之一（另一个是内务部），是苏修对内实行法西斯专政、对外进行渗透、颠覆的重要工具，直接受苏修中央政治局控制。现任主席是苏修政治局委员安德罗波夫。“克格勃”从中央到地方，从国内到国外建立了一套完整的体系。14个加盟共和国和各州都设有下级组织（俄罗斯联邦不设，其州、市直属中央），在内务部和军队也有分支机构。“克格勃”在驻外机构中都有自己的成员。据西方估计，目前“克格勃”的特务约有42万 ^① 。
内务部	1966年7月成立社会治安部，1968年改为现名	苏修声称重建内务部是为了“保证对社会治安机关在同犯罪行为作斗争中的活动进行统一有力的领导”。勃列日涅夫派其亲信谢洛科夫担任部长，并抽调大批“骨干”到该部任职。苏修通过了专门决议扩大警察的权力，增设了“专业化保卫局”、“夜间民警局”和“摩托化警察部队”。在各加盟共和国设有相应的部，在各州、市、区设有内务局。
司法部	1970年9月重建	苏修规定司法部的任务是什么“宣传”法律，对苏联人民特别是对青年进行“法律教育”。实际上，是苏修叛徒集团对苏联人民进行严密控制和残酷镇压的工具。各加盟共和国、自治共和国设有司法部，州、市、区设司法处。据1970年的人口普查报告，全苏“司法工作者”有11万。
法院	沿用	苏修上台后，把原来作为无产阶级专政工具的法院变成了镇压和迫害人民群众的法西斯专政工具。现在的最高法院是苏修的最高审判机关，由31人组成，15个加盟共和国最高法院院长是当然成员，其余均由最高苏维埃“选举”，每届任期5年，最高法院的活动是通过全体会议以及民事、刑事、军事三个法庭进行的，负责审理特别重要的案件。 地方有加盟共和国最高法院、边疆区和州法院、自治共和国和自治州法院、民族区法院，区（市）以上的各级法院由同级苏维埃“选举”，每届任期5年。区（市）法院的所谓“人民审判员”名义上也是由“选举”产生，每届任期5年，1976年初全苏有65万名 ^② 。
检察院	沿用	现在的检察院是苏修叛徒集团实行法西斯统治的重要工具。总检察长由最高苏维埃任命，副总检察长和首席军事检察长由最高苏维埃根据总检察长的提名任命。总检察长任命各加盟共和国的检察长，并根据他们的提名任命区、市以上检察长。 总检察长是苏修检察机关的最高头目，他直接或间接地对全苏各部门实行“监督”，地方各级检察机关独立行使职权，只对总检察长负责。
人民监督委员会	1965年12月改为现名	委员会设主席1人、副主席若干人、委员若干人，由部长会议批准。主席由最高苏维埃任命。各加盟共和国、各州、自治共和国、边疆区、自治州、民族区、市、区均设有相应的机构，基层有监督小组和监督岗。 人民监督委员会的任务是“指导”各级监督机构的活动，对苏修中央和部长会议负责。它的各级头目绝大部分是苏修党组织的领导人，据苏修《党的生活》1975年第7期透露：拉脱维亚41名人民监督委员会主席中，35人是市、区党委成员。

注：①〔美〕《纽约时报》1975年6月2日。②〔苏〕《真理报》1976年4月6日。

国家安全委员会(“克格勃”)的组织机构简况

名 称	主 要 任 务	备 注
秘密政治局	负责进行秘密政治调查, 监视整个国家、科学、文化机关以及其他组织的活动。	各加盟共和国和州都设有类似组织。
外事局	搜集外国情报资料; 调查驻苏的外国代表机构以及久居苏联或临时来苏的外国人的活动; 调查在国外工作或临时出国的苏联公民或侨民的活动; 在国外组织间谍和颠覆活动。	此局在“克格勃”内自成体系。某些加盟共和国和州也设有类似组织。
反间谍局	在国内主要和外国间谍进行斗争, 研究外国情报组织在苏活动的方式方法; 在国外搜集有关特工技术方面的情报, 研究外国情报及反间谍机关、警察机关的组织形式、工作条例等。它掌握着一个分布在全国的秘密政治警察系统, 还有流动小组经常在国外活动。	加盟共和国和州设有相应机构。
军事反情报总局	“保证”军队、边防军、警察部队以及内务部, “克格勃”本身的“安全”。活动范围是国内上述各有关部门及驻国外的苏军部队。它在军队中以反间谍为名, 建立由上至下的一整套特务组织, 从国防部到师级以上都设有专门的科, 下设监视、反间谍、反颠覆破坏等组, 连队有不公开身份的告密员; 在公安、司法、特务机关内部通过秘密警察、特工人员进行秘密监视。	加盟共和国和州都有此类组织。对军队和公安部队就由“克格勃”负责。
经济总局	监督工业、农业、交通运输业、商业部门的活动; 研究苏经济在战略上可能受攻击的程度, 提出对付措施; 组织搜集国外的经济情报并对苏驻外贸易代表团的的活动进行监视。	它的一些任务和秘密政治局、外事局是重复的。加盟共和国设有类似机构。
印刷出版物国家机密保卫总局	全苏有7万名专业检查员。在苏联, 每一件印刷品、甚至每一张公共汽车票, 都必须签有一名检查员的秘密代号, 通常由一个字母和5个数字组成。在每家报馆和出版社都有专职检查员, 他可以没收或要求删去已发行的材料。	
保卫局	负责保卫苏修党、政重要头目的人身安全, 并对其进行监视。	
警卫局	负责管理和警卫重要头目的办公地点和住宅, 担负苏修党中央、最高苏维埃等重要会议的警卫工作, 辖有官兵16,000余人。	

名 称	主 要 任 务	备 注
科 学 技 术 局	1962年成立。有科学和工程学方面的人员500—600名，其中有250名在国外。	搜集科技军事情报。
游 击 队 局	在国外搞颠覆和破坏活动。对一些修党的人员进行地下活动、游击战、心理战、逃脱等方面的训练，并向他们提供搞破坏活动的手段。	
边 防 军 局	负责苏联边境的守卫和巡逻。现有人员30余万，包括炮兵和装甲兵，并拥有最新的武器。	
特别监视调查局	为其它各局服务。根据各局的要求，秘密监视和逮捕苏联公民。	
特 别 行 动 局	负责“克格勃”及苏修党、政高级机关通讯密码的保密工作，负责国内密码的编制和破译外国密码的工作。	
交 通 管 理 局	监视一切陆、海、空交通网。	

此外还有押送部门总局、合法活动局、恐怖与策反活动特别处、情报和档案特别处、技术支援特别处、非法文件制作特别处、电子侦听特别处以及其它机构。

- 资料来源：〔英〕《苏联情报系统》，林罗格罗恩报业公司1966年版；
 〔美〕《苏联秘密警察》纽约普瑞格出版社1957年版；
 〔日〕《军事研究》杂志1967年12月号；
 〔美〕《纽约时报》1975年6月2日；
 〔美〕《克格勃——苏联特务人员的秘密活动》读者文摘出版社1974年版。

	成立时间	组织简况	主要任务	现有人数	资料来源
同志审判会	沿用	苏修叛徒集团把它从原来是群众自我教育的组织变成了管制群众的工具。凡是50人以上的单位均可成立，必须有官方专政机构的代表参加。	它对“受审者”有权作出下列处分：劝告、当众警告、判处50卢布以内的罚款，取消1—12个月的奖金，调做3个月以内的低薪工作、解雇、上送法院。	1963年全苏有19.7万个组织；1969年莫斯科州有4万“工作人员”；1973年立陶宛有4500个队。	[苏]《真理报》1963年11月13日；1969年11月10日； [苏]《苏维埃立陶宛报》1974年10月1日。
人民志愿纠察队	1959年	苏修把它说成是警察的助手。从区、市一级开始建立。区、市及大企业设指挥部，下设专门小组和工作队。纠察队在法律上受特别保护。	在公共场所配合警察“维持社会秩序”。	全苏有19万多个队，700多万人。莫斯科州20万人，列宁格勒市和列宁格勒州2500个队，22万人。	[苏]《苏维埃俄罗斯报》1975年4月7日； 苏内务部长谢洛科夫文章， [苏]《苏共历史问题》1975年第6期。
共青团探照灯	1962年	苏修称它为党和国家监察机关的“战斗助手和可靠支柱”，从中央到地方有一套完整的组织机构，团中央及加盟共和国、边疆区、州、市各级团组织都设有指挥部，必须有一名团的书记参加。工厂、机关、学校等基层单位设支队，车间、工段设岗哨或小组。	开始是为了“挖掘一切潜力”“争取提高劳动生产率”，后来活动范围越来越大，成了苏修监视群众的工具。设岗哨，监视工人；建议录用与解雇工人；“检举告密”；有权在任何时候对人进行“突然检查”等。	全苏有“探照灯手”400多万名。	[苏]《真理报》1975年10月24日。
共青团行动队		是加强对青少年所谓“管教”和控制的组织。		1972年全苏30余万人。	[苏]《社会主义法制》1972年第4期。
人民监督小组 (人民监督岗)		是“人民监督委员会”的所谓基层组织，在村镇、企业、农庄、机关、部队中设立。	对本单位的工作进行“检查”，对被检查者可作出下列“处分”：当众劝告、警告、严重警告、罚款、撤职、解雇。	全苏有900万人，另有几十万是编外人员。	[苏]《真理报》1975年10月24日。

成立时间	组织简况	主要任务	现有人数	资料来源
地段监察员	这是苏修加强对居民进行控制的一种组织。苏修把街道划分为许多地段，每个地段都设有地段监察员。苏修自称它是“小规模警察分局”。	对居民进行“突然检查”；检查公民证；监督各种命令、决议的“执行”情况。		[苏]《消息报》1969年9月18日。
监视委员会	1956年以后	对劳改机关刑满释放的“犯人”进行“监视”。		
公众委员会	规定在劳动集体和凡是有公民居住的地方成立。	主要任务是所谓“进行法律教育”以“预防违法”。	吉尔吉斯共和国有500多个委员会。	[苏]《真理报》1974年8月14日。
社会治安站	1975年	苏修规定它的任务是所谓“协调防范犯法行为，维护秩序”。		[苏]《真理报》1975年2月8日。

11005

广设监狱、劳改营、“疯人院”

	分类	关押的“犯人”	主要分布地区
监狱	普 严 通 厉	关押一般的所谓刑事“初犯” 关押所谓各种“累犯”，一般为单人囚室	全 国 各 地 全 国 各 地
劳改营①	普 强 严 特 别	关押一般“罪行”的“初犯” 关押所谓“严重罪行”的“初犯” 关押所谓“特别危险的国事犯”以及各 种“累犯” 关押所谓“特别危险”的“累犯”和判 处死刑而被特赦减刑的人	卡累利阿、摩尔曼斯克、北 冰洋岛屿、西伯利亚北部、东 部、库页岛、堪察加半岛、千岛 群岛等北方和远东边远地区。 诺里尔斯克地区、雅库特东 南部、新地岛、法兰士约瑟夫 地群岛、楚科奇半岛和弗兰格 利亚角等。
“疯人院”	由“克格勃” 和内务部直 接控制的所 谓“精神病 院”	监禁革命者和其它所谓的“政治犯”	全 国 各 地

注：①全国的“劳改营”在1千个以上。除了“劳改营”，还有劳改流放区和劳动教养营，前者是从“劳改营”服刑期满转来的所谓“拒不悔改”的人；后者是关押未成年的所谓“初犯”和“累犯”。

据[美]《克格勃——苏联特务人员的秘密活动》读者文摘出版社1974年版一书所提供的材料，截至1972年底，全苏被监禁的人数已有200多万。

资料来源：同本表附表一。

**内务部特务在列宁格勒“特种精神病医院”
分部主任以上人员中所占比重**

单位：人

	人 数	其中内务部特务	
		人 数	占 比 %
院 长	1	1	100
主 任 医 师	1	1	100
分 部 主 任	10	8	80
合 计	12	10	83.3

资料来源：根据在纽约出版的《新俄罗斯言论报》1972年12月16—18日所提供的材料编制。

(二) 统治集团内部的矛盾与争斗

苏修叛徒集团内部充满着矛盾和争夺。他们为了保住自己窃取的权力，拼命争夺，勾心斗角，互相倾轧。1964年10月，勃列日涅夫一伙把赫鲁晓夫搞下去，就是苏修叛徒集团为了加紧推行修正主义路线而演出的一幕换马丑剧。勃列日涅夫上台后，为了加强其统治地位，采取了种种手段排除异己。1972年以来，勃列日涅夫从政治局清除了谢列斯特、沃罗诺夫、谢列平、波利扬斯基、姆日阿瓦纳泽，并在反对“民族主义”的旗号下，对地方各级党政头目进行了大规模撤换。农业是苏联政治经济危机和统治阶级内部争斗的“晴雨表”。当农业歉收时，苏修叛徒集团的总头目常常寻找和抛出替罪羊，以推卸自己的罪责，赫鲁晓夫是这样，勃列日涅夫也不例外。1953年以来的20余年，苏联的农业部长就撤换了8人次。但是，不管苏修叛徒集团如何不断换马，也无法稳住动荡不定的政局。随着国内阶级矛盾和民族矛盾的尖锐、经济状况的恶化，苏修统治阶级内部的明争暗斗必将愈演愈烈。

	主 要 情 节	资 料 来 源
赫鲁晓夫下台	赫鲁晓夫上台后, 疯狂推行反革命修正主义路线, 把国民经济、特别是农业搞得一团糟, 使苏联陷于内外交困的严重境地, 这样就直接危及了苏修叛徒集团摇摇欲坠的反动统治。为了继续推行修正主义路线, 保住窃取的权力, 维护大资产阶级的专政, 赫鲁晓夫的同伙勃列日涅夫等人玩弄了一出换马丑剧。1964年9月, 勃等人建议赫提前外出休假。在赫走后, 苏斯洛夫等在莫斯科加紧策划倒赫活动; 米高扬到赫的身旁进行监视。赫从外地回到莫斯科, 谢列平把他直接“护送”到党中央委员会大厦, 而主席团会议正在等待着他的来到。在会上苏斯洛夫历数了赫鲁晓夫的罪状, 前后共有22人发言。10月14日, 召开了苏修中央全会, 并就苏斯洛夫的讲话通过了相应的决议。赫鲁晓夫被迫“辞去”主席团委员和党中央第一书记的职务。勃列日涅夫取代了赫鲁晓夫。	[苏]《真理报》1964年10月15日; [美]约翰·多思伯格:《勃列日涅夫——克里姆林宫的明争暗斗》; [西德]米·莫罗佐夫:《勃列日涅夫传》。
民族问题	苏修叛徒集团把社会主义的苏联沦为各族人民的监狱, 国内民族矛盾日趋尖锐, 各族人民的反抗斗争陆续有所发生。勃列日涅夫利用所谓“反对民族主义”, 一方面血腥地镇压非俄罗斯族人民的反抗, 同时也在统治阶级内部打击和排挤自己的反对派。1972年3月, 苏修中央专门搞了一个“关于格鲁吉亚共产党第比利斯市委在执行“24大”决议方面的组织工作和政治工作”的决议, 说它不重视所谓的“国际主义教育”。7月撤了该市市委第一书记; 9月解除了格鲁吉亚党中央第一书记姆日阿瓦纳泽, 不久取消了他党中央政治局候补委员的资格。1973年5月, 谢列斯特也以同样的理由被解除了乌克兰党中央第一书记和苏修中央政治局委员的职务。勃列日涅夫集团还在格鲁吉亚、乌克兰、爱沙尼亚从中央到地方进行了大规模的撤换。	[苏]《真理报》1972年3月17日; 格鲁吉亚《东方曙光报》1972年7月、9月; 《乌克兰真理报》1973年5月等。
清除谢列平	谢列平曾是勃列日涅夫倒赫的得力干将。谢列平一身兼任苏共中央主席团委员、中央书记、党和国家监察委员会主席、部长会议副主席等4个党、政要职, 并在共青团和“克格勃”有自己的势力和地盘, 这对勃列日涅夫来说是一个很大的威胁。从1965年底开始, 勃列日涅夫就采取了种种手段, 剥夺谢列平的权力。1965年12月, 解除了谢列平的部长会议副主席、党和国家监察委员会主席的职务, 把他赶出了政府部门; 1967年, 统治阶级内部在中东问题上发生了争吵, 勃乘机去掉了谢列平的中央书记, 而在这之前安排他当了徒有虚名的全苏工会中央理事会主席; 随着苏联国内阶级矛盾和民族矛盾的尖锐, 统治阶级内部的争斗也日益激烈。1975年4月, 勃列日涅夫在中央全会上把谢列平赶出了政治局。在这次会上, 没有一个政治局、书记局成员发言, 说明对解除谢列平的政治局委员职务, 在统治阶级内部是有分歧的。	[苏]《苏联大百科全书年鉴》1971年; [苏]《真理报》1965年12月; 1967年9月; 1975年4月。

	主 要 情 节	资 料 来 源
农业部长的撤换	农业是苏修叛徒集团最棘手的老大难问题之一。围绕农业问题而展开的斗争，是统治阶级内部进行角逐的一个重要方面。每当农业歉收、粮食减产，赫鲁晓夫、勃列日涅夫就要寻找自己的替罪羊。1953年苏修上台以来，农业部长就撤换了8人次：阿·科兹洛夫（1953年9月15日以前）、伊·亚·别涅吉克托夫（1953年9月—1955年3月）、弗·弗·马茨凯维奇（1955年3月—1960年12月29日）、米·奥利尚斯基（1960年12月—1962年4月25日）、康·佩辛（1962年4月—1963年3月8日）、伊·沃洛夫钦科（1963年3月—1965年2月17日）、弗·弗·马茨凯维奇（1965年2月—1973年2月3日）、德·斯·波利扬斯基（1973年2月—1976年3月）、瓦连金·麦夏茨（1976年3月—）	根据〔苏〕《苏联大百科全书年鉴》、苏修报刊及有关资料整理。

（三）苏联社会日益腐朽

苏修叛徒集团全面复辟资本主义的必然结果是社会各种弊病恶性发展，社会面貌日趋腐朽。

苏联一小撮官僚垄断资产阶级利用他们窃得的权力，通过各种途径掠取社会财富，过着骄奢淫逸的腐朽生活；贪污盗窃、走私行贿已成为普遍的社会现象；社会道德败坏，明娼暗妓的活动十分严重，性病蔓延，私生子不断增加，每年竟达40余万，约占出生儿童的1/10^①；家庭关系极不稳定，离婚率越来越高，20余年增长了6倍，早已名列世界前茅^②；吸毒，发行彩票，搞赌博性的赛马也屡见不鲜。至于酗酒成灾，更是无法解决的严重社会问题。1966—1970年期间，酒的生产增长率为人口增长率的4倍^③；每人平均的耗酒量已超过了法国和美国。宗教势力重新抬头，全苏现有10多种宗教，50多个教派，2万多个宗教组织，教徒在5,000万以上。青少年问题愈益严重，酗酒、吸毒、犯罪，在青少年中已成司空见惯的现象。

① 〔苏〕《共青团真理报》1975年5月14日；

② 〔日〕《朝日新闻》1971年11月25日；

③ 〔英〕《每日电讯报》1970年3月10日；

11008

离婚率越来越高

单位：件

	结婚（每1千人中）	离婚（每1千人中）	离婚为结婚的%
1950	11.6	0.4	3.4
1960	12.1	1.3	10.7
1966	8.9	2.8	31.5
1967	9.0	2.7	30.0
1968	8.9	2.7	30.3
1969	9.4	2.6	27.7
1970	9.7	2.6	26.8
1971	10.0	2.6	26.0
1972	9.4	2.6	27.7
1973	10.1	2.7	26.7
1974			30.0
1973年为1950年的%	87.1	675	

资料来源：〔苏〕《1922—1972年苏联国民经济统计年鉴》第44页；《苏联国民经济统计年鉴》1972年第50页；1973年第48页；

〔苏〕《共青团真理报》1975年5月14日。

11009

乌克兰1952—1971年一万对婚姻中的离婚数

单位：件

	全 部	城 市	农 村	城市为农村的%
1952—56	45	76	16	475
1957—61	96	157	26	604
1962—66	198	296	62	477
1967—71	293	410	111	369
1965	191	292	56	521
1966	334	473	126	375
1970	291	409	100	409
1971	275	384	101	380
1971年为1952—1956年的%	611	505	631	

资料来源：〔苏〕楚依柯：《结婚与离婚》1975年莫斯科版第131页。

教 派	主 要 分 区	主要信教民族	教 徒 人 数	资 料 来 源
俄罗斯东 正教	全国各地	俄罗斯、乌克兰、摩尔达维亚、卡累利阿、科米等族；马里、楚瓦什、乌德穆尔特、格鲁吉亚的大部；奥塞梯、阿塞拜疆、雅库特、布里亚特的一部；西伯利亚民族的多数。	3,000—5,000万；现有12个修道院，5个神学校、神学院，共有学生1,100人，函授生750人；75个主教区，7,500—10,000个教区，经常举行宗教聚会的教堂1万座。	[美]:《纽约时报》1974年4月14日； [美]:《巴尔的摩太阳报》1974年8月16日； [香港]:《快报》1974年3月17—18日。
伊斯兰教	中亚各共和国	哈萨克、乌兹别克、塔吉克、土库曼、吉尔吉斯、维吾尔、回等族；阿塞拜疆、车臣、印古什、卡巴尔达等一部。	1,000—2,000万(1971年)中心在乌兹别克的布哈拉市，全苏8,000个清真寺。	[日]:《共产圈问题》月刊1971年5月。
罗马天主 教	苏欧的西部 地区	立陶宛的85%。爱沙尼亚、拉脱维亚的一部分。	500万	[美]:《纽约时报》1974年4月14日； 《基督教科学箴言报》1973年12月7日。
基督教: 浸礼教派	爱沙尼亚、 乌克兰、哈 萨克	爱沙尼亚族，乌克兰的一部分。	100万 50—几百万	[美]:《纽约时报》1974年4月14日。 在西德出版的《播种》1975年第3期。
佛 教	布里亚特、 卡尔梅克、 图瓦自治共 和国	布里亚特、卡尔梅克、图瓦、朝鲜、蒙古等族。	70万	[香港]:《星岛时报》1972年12月15日。
格鲁吉亚 东正教	格鲁吉亚	格鲁吉亚、俄罗斯	50万	[日]:《经济往来》1973年7—12月。
亚美尼亚 使徒教	亚美尼亚	亚美尼亚	50万	同 上
基督教: 路德教派	拉脱维亚、 爱沙尼亚	拉脱维亚、爱沙尼亚族的大部；日耳曼族的一部分。	50万	同 上
犹太教	俄罗斯、乌 克兰、白俄 罗斯等地大 城市	犹太族	53万(1971年)	[日]:《共产圈问题》月刊1971年5月。
合 计			5,000—8,000万人	

11011

70年代初某些农村地区各社会阶层中信教者所占比重

%

	克拉斯诺达尔边 疆 区	加 里 宁 州	鞑 靼 自 治 共 和 国	莫 斯 科 州
各级领导人员和专家	10	15	7	7
一般行政人员	9	3	9	24
普通工人、农民	12	16	31	32
其中：农庄	13	23	33	44
国营农场	12	15	23	25
工业企业	10	5	—	22

资料来源：〔英〕《苏联研究》1975年第1期。

11012

耗酒量不断增加

	每人平均耗酒量		全 苏 人 口 (亿)	全 苏 耗 酒 量 (亿公升)
	数量 (公升)	为上期的 %		
1948—50年	1.85		1.79	3.31
1950—60年	3.70	200	2.12	7.84
1961—66年	5.55	150	2.32	12.88
1966—70年	8.88	160	2.42	21.49

注：据〔英〕《苏联研究》1975年第2期材料称：苏联每年的酒税收入占国家全部税收的10—12%。70年代初，苏修当局卖酒精饮料所得的利润和酒税收入，每年平均为210—230亿卢布，约占国民收入的7.3%。苏联造酒业每年要消耗3%的谷物、6%的土豆、6%的甜菜、60%的糖浆；1966年以来，每年造酒所消耗的白糖约40万吨。私人酿酒每年大概要耗费6%的甜菜和5%的土豆。

资料来源：每人平均耗酒量：1948—50年数字见〔美〕《革命联盟》：《资本主义是怎样在苏联复辟的》中译本第259页；

1950—70年数字是根据每个时期的增长速度计算的；每个时期的增长速度：

1950—66年同上书，第260页；1966—70年见〔英〕《每日电讯报》1970年3月10日。

全苏人口数：分别采取1950、1960、1966、1970年年初数，〔苏〕《1972年苏联国民经济统计年鉴》第7页。

11013

公开发行的彩票

种 类	开始发行时间	每年发行量(张)	奖 励 形 式	备 注
艺 术	1971年(每隔2年)	700万	以油画、雕刻品、地毯 为奖品	
书 籍	…		书籍	
体 育	1970年	3.65亿	奖金为3,000—5,000卢 布	莫斯科人在8天之 内就购买了150万张
国防体育	…			
现金—商 品	…	5.44亿	头奖每年800人,每人得 “莫斯科人”牌汽车1辆	每张单价为0.3卢 布,苏联人的一半买 这种彩票

注：苏联每年发行的各种彩票达10亿张，收入为2.25亿卢布。

资料来源：根据〔苏〕塔斯社1970年11月6日电；〔香港〕《经济导报》1973年5月9日；《大公报》1974年4月2日所载材料整理编制。

	一 般 情 况 及 事 例	资 料 来 源
吸 毒	<p>根据苏修地方报刊透露的零星材料和西方的有关报导，吸毒已是苏联社会一个日趋严重的问题。在苏联的南部和中亚地区吸毒现象比较普遍，青年吸毒者增多。</p> <p>中亚地区普遍种植一种轻麻醉品“阿纳沙”。莫斯科等地有制造毒品的地下工厂，有些科研机关也进行生产。</p> <p>各种毒品在莫斯科、列宁格勒等地高价出售。在莫斯科的谢苗诺夫广场，每丸“阿纳沙”卖1卢布；列宁格勒的地下毒贩每立方厘米的吗啡卖5卢布；在哈萨克有一个“出售吗啡的集团”，每克索取高价10卢布。</p> <p>俄罗斯联邦最高苏维埃主席团1972年8月25日颁布了一道《关于对吸毒病人强制治疗和劳动教养的法令》，声称要对吸毒者进行“强制治疗”和“强制劳动”，可见吸毒问题的严重。</p>	<p>〔苏〕《社会主义工业报》1972年8月6日；</p> <p>纽约出版的《新俄罗斯言论报》1974年6月7日；</p> <p>〔比利时〕《中肯国际》1974年第7期。</p>
青少年 犯罪	<p>在苏联，青少年的犯罪十分严重。在青少年犯罪中，集团犯罪占50—80%。这些犯罪集团是按居住地区组织起来的。半数以上的犯罪是夜间在街头、庭院、公共场所干的。青少年犯罪不但种类多，包括杀人、抢劫、持枪犯罪、强奸，而且再犯和连续作案的不少。罗斯托夫州的一个4人犯罪集团近5年来共抢得42万卢布，1973年6月一次就抢了12.5万卢布。青少年犯重罪的比例高，1974年全苏每5例重罪中，青少年就有1例。</p>	<p>〔苏〕《共青团真理报》1969年6月19日；</p> <p>〔苏〕《苏维埃国家和法律》1975年3月号；</p> <p>〔香港〕《大公报》1974年10月10日。</p>
赛 马	<p>苏联的赛马场共70多处，专门饲养赛马的养马场600多个，登记的赛马5,000匹。莫斯科的中央赛马场可容纳3万人。这里一般在星期日下午，星期三、五晚上各有10—15次赛马。门票分两种：普通看台每张20戈比，特别看台每张40戈比。马票一律1卢布。收入的25%上交官僚垄断资产阶级的国库，其余75%是支付奖金，最多者可得3,500卢布。</p>	<p>〔日〕《读卖新闻》1969年5月30日。</p>
卖 淫	<p>卖淫在苏联已是司空见惯的社会现象，性病象瘟疫一般蔓延开来。明娼暗妓在莫斯科、列宁格勒、加里宁格勒、敖德萨等城市十分活跃。光是莫斯科，妓女活动的场所就有各中心广场、共青团广场、白俄罗斯车站、农展馆附近的饭店等10多处。苏联的娼妓分成好几等，她们活动的方式和类型多种多样。一般所谓“低级”的妓女云集在“花市”追逐嫖客；还有所谓“高级”的“打击外国人的突击队员”专在外国人下榻的饭店、大厅、酒吧间活动。</p>	<p>〔比〕《中肯国际》1974年第7期；</p> <p>〔法〕《纪录周报》1975年1月29日一期。</p>

	贪污盗窃的手段	主要情节	资料来源
莫斯科市	倒卖货物，搞黄金生意	高尔基大街“塔吉克斯坦”商店经理一伙，贪污盗窃200万卢布、40公斤黄金，转卖22万米丝绸，获暴利77,500卢布。	[苏]《劳动报》1975年1月19日。
阿塞拜疆	上下串通，倒卖黄金、外汇	社会赡养部生产企业管理局局长勾结一伙人到莫斯科等地大量倒卖金币、金首饰，做美元、英镑的黑市买卖，牟取暴利28万多卢布。他家存的黄金、宝石重达32公斤。	[苏]《真理报》1973年12月9日。
格鲁吉亚	投机倒把	苏胡米地区铁路车站一些头目同许多汽车司机、农村的投机倒把分子勾结，把农庄的水果运往全苏各地黑市高价出售。	[苏]《东方曙光报》1974年11月15日。
乌克兰	组织集团，伪造单据，侵吞巨款	新卡霍夫卡塑料制品厂以厂长为头目，包括供销科长、总会计师、总工程师等18人组成盗窃集团，伪造单据、劳动合同和出差证件，侵吞数万卢布。	[苏]《共青团真理报》1975年3月28日。
俄罗斯联邦	伪造单据	克拉斯诺达尔边疆区木材采购员与农庄主席、总会计师勾结，采取伪造单据的手法，几年中就贪污了10多万卢布。	[苏]《苏维埃俄罗斯报》1975年5月14日。
格鲁吉亚	编造假支付表	该共和国建筑部第15号托拉斯的几个主要头目贪污30万卢布。1972年7月6日，利用自然灾害编造假文件，冒领112,000卢布，其中有82,705卢布被他们据为己有。	[苏]《东方曙光报》1974年8月23日。
格鲁吉亚	伪造“死灵魂”领工资	该共和国的阿布哈兹消费合作社联合会系统麦尔赫乌饭店的会计、出纳员、打字员等串通一气，以编造“死灵魂”领工资的方式贪污了15,000多卢布。	[苏]《东方曙光报》1973年4月18日。
亚美尼亚	伪造“雇员”冒领工资	该共和国的一个体育用品厂厂长，把编造的“雇员”的工资34,000多卢布塞入了自己的腰包。	[美]《新闻周刊》1973年8月20日。
格鲁吉亚	合伙偷盗	烟草和制烟系统的一个贪污盗窃集团共盗窃烟草1,100吨。	[苏]《东方曙光报》1974年11月15日。
吉尔吉斯	上下串通进行贪污	秋普斯基区农业管理局检查员伙同农庄的总会计师和出纳员贪污5万卢布。	[苏]《苏维埃吉尔吉斯报》1973年1月17日。
莫斯科市	上下串通合伙盗窃	某区蔬菜营业处经理同仓库管理员勾结，盗窃价值183,000卢布的商品。	[苏]《劳动报》1974年7月17日。

	贪污盗窃的手段	主要情节	资料来源
格鲁吉亚	利用职权受贿	该共和国一中央委员、中央合作理事会主席利用职权受贿22,000卢布,改建了82平方米的住宅,并获得其他物品。	[苏]《东方曙光报》1974年10月3日。
阿塞拜疆	偷工减料	该共和国的格奥克柴果汁厂的厂长、总会计师、生产主任、车间主任等,从1968年1月到1971年1月用普通的柠檬酸、沙糖制成没有水果的“果汁”,获暴利达65万多卢布。	[苏]《巴库工人报》1973年6月13日。
南奥塞梯自治州	转卖分配物资	该州执委会主席、副主席勾结起来,在1968—1972年之间转卖上面分拨的物资牟取暴利。这些物资有木材(倒卖了上面拨来的40%)水泥(28%)、瓦(19%)、三合板(48%)。	[英]《情报摘要》1975年第2期。
列宁格勒州	组织黑包工队	加青区纪念伊里奇农庄主席搜罗了一帮人到列宁格勒市搞了36个包工队。这个人1971年光礼宾迎送就耗费12,000多卢布,并花了13,000卢布为自己拍了一部电影。	[苏]《列宁格勒真理报》1972年3月3日。
莫斯科市	帮人答卷	教育部的一级工程师和某副教授帮人答卷,分别拿到2千、4千卢布。	[苏]《劳动报》1972年3月29日。
列宁格勒市	组织伪造文凭工厂	谢里维尔斯托夫伙同5、6个人,组织了一个伪造毕业文凭的工厂,每张文凭600卢布,两年之内就出卖了文凭数百张。	[苏]《消息报》1971年9月3日。
第比利斯市	招生受贿	第比利斯医学院党委书记,伙同一教研室主任,招生受贿分别为10,000卢布和12,000卢布。	[苏]《东方曙光报》1974年5月5日。
阿塞拜疆	利用学生补考、转学受贿	某工学院分院院长利用学生补考、工人改行、学生转学的机会敲诈勒索。他允许3个学生不补考就得到950卢布;一个学生转学得到300卢布;本人兼职不上班,几年之内就白拿了近8,000卢布。	[苏]《巴库工人报》1975年1月12日。
亚美尼亚	以出卖“文凭”牟利	埃里温市有出卖莫斯科建筑学院、莫斯科商业学院、莫斯科工学院、苏联法学院、苏联食品学院、苏联财经学院等高等学校文凭的三个集团,通过出卖文凭牟取暴利,而有的人凭这种假文凭当上了共和国的部长、副部长、医生等等。	西德慕尼黑自由电台出版的《调研资料》1975年1月24日。

(四) 苏联国内人民的反抗斗争

苏修叛徒集团对内实行法西斯专政，对外侵略扩张，激起了苏联人民日益强烈的不满和反抗。有的革命组织如“斯大林小组”等，把斗争的矛头直接指向苏修叛徒集团的反动统治；广大人民群众的反抗斗争也时有发生。据西方报刊透露的部分材料，自1956年以来，俄罗斯联邦发生了要求改善生活和劳动条件、反对苏修的帝国主义侵略政策的罢工和示威游行32次；非俄罗斯民族反对大俄罗斯主义、争取民族权利的斗争也此起彼伏，发生过48次以上。

此外，还有一批被称为“持不同政见者”，他们对苏修的法西斯统治不满，也进行了一些反抗。

在苏联，有各种革命组织和其他地下组织40余个，国内出版的地下刊物有20多种。

目前苏联人民对苏修统治的不满和反抗，大量的还是表现在消极怠工、旷工、不问政治、不关心生产等方面。

苏联人民的斗争是在极其艰苦的条件下进行的。他们的每一次斗争几乎都遭到了苏修叛徒集团的血腥镇压。但是，长期在列宁、斯大林教导下的广大的苏联共产党员和苏联人民，一定会在斗争中冲垮修正主义的堤坝，在马列主义政党的领导下，通过暴力革命，重建无产阶级专政。

苏联国内人民的反抗斗争①

单位：次

	俄罗斯人民的 反抗斗争	非俄罗斯人民 的反抗斗争	合 计
1956	3	2	5
1957—60	1	—	1
1961—65	5	5	10
1966	1	—	1
1967	—	2	2
1968	5	7	12
1969	4 ^②	4	7
1970	2	4	6
1971	1	3	4
1972	2	13	15
1973	—	5	5
1974	4	—	4
1975	2 ^②	1	2
1976	2	2	4
1956—1965小计	9	7	16
1966—1976小计	23	41	64

注：①这里统计的仅限于西方报刊透露的部分材料。由于苏修严密封锁消息，苏联人民的反抗斗争肯定远不止这些。②包括一次兵变。

资料来源：根据[英]《苏联问题分析家》、法新社、路透社、合众社的电讯、流传到苏联国外的地下刊物以及西方的报章杂志所提供的材料编制。

苏联人民反对苏修统治的斗争实例

	地 点	简 况	资 料 来 源
1956年3月9日	格鲁吉亚第比利斯市	群众举行示威游行，反对赫鲁晓夫大反斯大林。苏修当局开枪镇压，杀害了几十个人。	〔英〕《苏联问题分析家》1973年12月13日。
1956年秋	斯维尔德洛夫斯克、莫斯科、列宁格勒	发生罢工。	同上。
1956年秋	立陶宛	在一些城市群众举行示威游行。	同上。
1959年8月	捷米尔塔乌	卡拉干达冶金企业的工人举行罢工，起因是两万名建筑工人不满恶劣的生活条件，当局动用了军队。	同上。
1961年	弗拉基米尔州	穆罗姆和亚历山德罗夫城群众冲击警察局，3人被当局判处死刑。	同上。
1962年	新契尔卡斯克	苏修提高物价，引起普遍不满，该地工人和学生及工人家属举行集会，要求解释提高物价的原因。警察开枪，示威群众冲击政府建筑物。当局动用军队，枪杀达数百人。	同上。
1963年	敖德萨	码头工人举行罢工，拒绝把黄油装船运往古巴，以抗议食品涨价。	美联社1963年11月16日电。
1963年	乌克兰南部的克里沃罗格市	工厂工人举行罢工，要求增加工资，以便使他们能够买得起面包，群众打死了7个警察。	同上。
1963年	梁赞、巴库、鄂木斯克等	发生罢工。	〔英〕《苏联问题分析家》1973年12月13日。
1965年5月9日	巴库	群众高举斯大林画像上街游行。当局派出警车企图阻拦游行队伍，反被游行队伍包围。	同上。
4月24日	埃里温	发生群众示威游行。	同上。

日期	地点	简况	资料来源
1967年1月22日	莫斯科	20名青年在高尔基大街示威游行，反对在俄罗斯刑法典中把散布“反苏”言论定为罪行的新条款。示威者同警察发生冲突，两人被捕。	法新社莫斯科1967年1月23日电。
6月10日	奇姆肯特(哈萨克)	数十名青年在普希金广场举行示威游行，要求取消俄罗斯刑法典中限制言论、出版自由的条款。	路透社莫斯科1967年3月20日电。
11月	哈尔科夫	一名出租汽车司机被警察无故打死，激起了群众的愤怒，他们冲击和烧毁了市警察总局和一警察分局，冲击了当地的监狱，苏修从塔什干调来坦克和装甲车，向群众开枪射击，打死数10人，逮捕多人。	〔英〕《星期日电讯报》1967年10月1日。
1968年4月21日	乌兹别克	哈尔科夫拖拉机厂的几千名工人，在十月革命节五十周年前夕举行罢工。	〔美〕《华盛顿邮报》1968年6月2日。
4月		克里米亚鞑靼人在奇尔奇克举行示威，要求民族自治，遭到了军警的镇压，被逮捕300余人。	〔美〕《明星晚报》1968年8月16日。
7月24日	第比利斯、莫斯科等地	6千名迈什凯蒂安人举行集会，要求返回家园，30名领导人被捕。	〔苏〕地下刊物《纪事》1969年4月30日第7期。
8月		7千人在此举行集会，并向政府大厦进军，被警察驱散。	同上。
1968年	海参威	莫斯科、列宁格勒、哈尔科夫、新西伯利亚等地群众举行抗议苏修当局侵占捷克斯洛伐克的示威游行，出现了“勃列日涅夫从捷克斯洛伐克滚出去！”“野蛮人从捷克斯洛伐克滚出去！”的标语和传单。	〔苏〕塔斯社1968年10月21日； 〔英〕《每日电讯报》1969年8月21日。
1968—1969年	斯维尔德洛夫斯克市	附近的一个小城镇霍罗尔发生了矿工争取面包的罢工，他们举着“没有面包就不工作”的旗帜，遭到了警察的镇压，几十人被枪杀。	〔英〕《苏联问题分析家》1973年12月13日。
1969年1月22日	莫斯科	调来警察进行镇压；工人的要求也得到了部分的满足。	在德出版的《播种》杂志1973年第10期。
		来自列宁格勒的工兵中尉伊林，在克里姆林宫附近，向勃列日涅夫的车队开枪，当即被捕。	〔苏〕塔斯社1969年1月23日电； 美联社华盛顿1969年1月31日电。

	地 点	简 况	资 料 来 源
5 月	塔 什 干	群众举行集会，高呼“俄罗斯人滚出乌兹别克”的口号。苏当局出动军队，逮捕了150人。	〔美〕《基督教科学箴言报》1969年12月24日。
5 月	基 辅	基辅水电站工人因住房缺乏同苏修当局发生冲突，工人们举行了游行示威，并派代表团到莫斯科请愿。	〔美〕《美国新闻与世界报道》1970年4月20日。
8 月 5 日	塔 什 干	500—700名鞑靼人在乌兹别克检察院和党中央大厦前举行示威，抗议对一些鞑靼人的迫害。	〔西德〕《苏联问题研究》1970年11月1日。
1969年	摩尔达维亚	基希涅夫市的公共汽车司机罢工2天。	在西德出版的《播种》杂志1974年第7期。
1969年	高尔基市	一家兵工厂的妇女离开了工作岗位，以抗议肉食的缺乏。她们说，离开工作是为了买肉，买不到肉就不回来工作。	〔英〕《批判》半年刊，1975年春季号。
1969年	波罗的海	在里加港的一艘核潜艇的官兵为抗议苏修侵略捷克斯洛伐克哗变，遭到了苏修当局的镇压，领导人被枪杀。	〔法〕《费加罗报》1976年5月6日。
1969年底	斯维尔德洛夫斯克	工人举行罢工，要求平均分配食品。	〔英〕《批判》半年刊，1975年春季号。
1970年初	弗拉基米尔	工人举行罢工，持续两天。	同 上。
1970年4月7日	明 斯 克	中学生马克萨科夫因携带要求民主自由的传单被人打死，中学生因此举行示威游行，要求出版和言论自由，他们斥责警察的干预，高呼“这里不是捷克斯洛伐克！”	在西德出版的《播种》杂志，1970年9月号。
12 月	加里宁格勒、白俄罗斯、利沃夫	当波兰工人掀起12月革命风暴时，这些地方都爆发了声援工人的罢工。	〔意〕《前进报》1972年5月23日。
1970年	刻 赤 市	刻赤造船工人举行罢工。	在西德出版的《播种》1972年7月号。

日期	地点	简况	资料来源
1971年5月9日	莫斯科	苏联的迈什凯蒂安人组成代表团赴莫斯科请愿,要求返回家园(此族20万人)。	〔英〕《泰晤士报》1970年8月5日。
10月	乌克兰	顿巴斯矿工为要求改善劳动条件和提高工资举行了罢工。苏当局用军队进行镇压,逮捕多人。	〔法〕《政治周刊》1973年第103期。
1971年	车利亚宾斯克州	科彼伊斯科的基洛夫工厂举行了罢工。	〔英〕《批判》半年刊,1975年春季号。
1972年1月	拉脱维亚	17名老党员写信给一些外国党的领导,揭露苏修推行大俄罗斯主义、同化非俄罗斯民族、大批清洗非俄罗斯民族干部的罪行。	新华社联合国1972年7月电。
5月	考纳斯(立陶宛)	14日青年工人卡兰塔(共青团员)为抗议民族压迫,在市中心公园自焚。18—19日发生了数千人的示威游行,高呼“给立陶宛自由”的口号。苏当局调去空降兵和公安部队进行镇压。	〔美〕《新闻周刊》1972年6月26日。
5月29日	瓦列那(立陶宛)	青年工人斯托尼斯为抗议当局禁止他在一次展览会上立立陶宛国旗而自焚。	〔美〕《新闻周刊》1972年6月26日。
5月	乌克兰	在利沃夫市,群众起来炸断了水管,列宁大街被淹,“五一”游行被迫停止。	西德出版的《播种》1973年第4期。
6月	考纳斯	3日,老工人胡卡维丘斯为抗议苏修对立陶宛的民族压迫而自焚。9日另一老工人考斯卡斯由于同样原因自焚未遂,被捕。	美联社莫斯科1972年7月5日电。
6月	莫斯科	在莫斯科的信筒里散发了大约1千份油印的小册子,号召工人举行罢工和示威,争取改善生活条件。	〔美〕《基督教科学箴言报》1972年6月21日。
6月	爱沙尼亚	塔林理工学院学生举行示威游行,反对苏修当局限制使用爱沙尼亚语和掠夺其资源的民族压迫政策。	〔英〕《每日电讯报》1972年7月7日。
6月11日	维尔纽斯(立陶宛)	在国际手球比赛时,学生们拒绝在演奏苏联国歌时起立,散发了传单,并在大街上悬挂立陶宛国旗。当局逮捕了150名学生。	美联社莫斯科1972年7月5日电。

	地 点	简 况	资 料 来 源
6月25—26日	乌克兰德涅伯捷尔任斯克	几名乌克兰青年指责一士兵,说他支持俄罗斯占领乌克兰,结果被捕。此事激起了乌克兰人的愤怒,1万多人举行示威游行,砸了州的党政军办公大楼和“克格勃”大厦,摧毁了勃列日涅夫的形象。当局出动军警进行镇压,打死10多人。	〔英〕《东西方文摘》1972年第11期。
9月19日	乌克兰德涅伯彼得罗夫斯克	数千名工人举行罢工并包围了州委会,要求改善生活条件和更多的民族自由。	同上。
12月	乌克兰	一地下组织散发传单,指出勃列日涅夫一伙已经成了“社会帝国主义者”。	新华社北京1974年10月5日电。
12月	达格斯坦自治共和国	杰尔恩特市的萨阿邦奇集体农庄200名庄员举行游行示威,抗议面包不够吃。	在西德出版的《播种》1973年第7期。
1973年2月	白俄罗斯	维切布斯克市一家最大工厂的工人罢工两天,抗议当局规定新的计件定额减少了他们的收入。	在西德出版的《播种》1973年第10期。
5月	基辅	布列斯特—利托夫斯克大街的机器制造厂数千名工人举行罢工,要求提高工资。	〔英〕《批判》半年刊1975年春季号。
5月17日	第比利斯	发生大规模的反政府示威,示威者向党的机关和公共建筑物投掷燃烧弹,市内发生大火。当局为灭火调用了直升飞机。	在西德出版的《播种》1973年第7期。

	地 点	简 况	资 料 来 源
10月3日	立 陶 宛	阿列克索塔斯木材加工厂的700名工人为抗议削减工资举行罢工。	〔英〕《苏联问题分析家》1974年5月23日。
10月	立 陶 宛	施亚乌里亚伊的大学生在公共场所张贴传单，写有“打倒苏联统治！俄罗斯人滚出立陶宛！自由属于立陶宛！”	同 上。
1974年6月 17—18日	阿尔泰边区	在鲁勃佐夫斯克市群众示威游行，并向警察局投掷石头。当局动用军队“维持秩序”。	在西德出版的《播种》1974年第12期。
1975年2月底	莫 斯 科	苏国家广播电视委员会举行领导人会议，干部处处长维诺库罗夫（第二次世界大战时他是一游击队的政委）在会上猛烈抨击苏修的政策，说国家不仅在经济方面陷入了死胡同，而且“建立自由繁荣的共产主义思想也已被歪曲”。他主张“建立一个新的党以拯救祖国”。最后他声明退出苏共，并把党证扔到主席台上。	在西德出版的《播种》1975年第6期。
11月6—7日	波 罗 的 海	苏修干涉安哥拉，舰队实行紧急战备，引起水兵不满。停留在里加港的“警戒”号导弹驱逐舰上的250名官兵哗变，把军舰驶往瑞典，遭到苏修海、空军的拦截和镇压。	〔瑞典〕《快报》1976年5月16日。
1976年2月24日	列 宁 格 勒	在苏修“25大”开场的一天，列宁格勒电讯工厂的2万名工人举行静坐罢工，要求增加工资和改善工作条件。这次罢工立即遭到了“克格勃”的镇压，罢工的领导人均被逮捕，有的被判以10年流放和监禁。	同 上。

11018

苏联国内的部分革命组织和其他地下组织

单位：个

组 织 类 别	组 织 个 数
声明要坚持马列主义和无产阶级专政的革命组织	5
由知识分子组成的民权主义组织	11
由青年大学生组织起来的	5
由工人出面组织起来的	3
由军人组织的	1
打着宗教旗号的组织	3
一般干部组织的	3
乌克兰民族主义组织	4
吉尔吉斯民族主义组织	1
爱沙尼亚民族主义组织	2
波罗的海民族主义组织	1
亚美尼亚民族主义组织	2
立陶宛民族主义组织	1
摩尔达维亚民族主义组织	1
其他类型的组织	1
合 计	44

资料来源：〔美〕《美国新闻与世界报道》1970年4月20日；西德慕尼黑德国袖珍书籍出版社：《1960—72年苏联的政治反对派》；〔英〕《冲突研究》载文：《苏联的种族压迫》1972年第30期；〔美〕《基督教科学箴言报》1972年11月16日；在西德出版的《播种》杂志1972年7月号、1975年12月号；〔苏〕塔斯社1972年6月14日电；等等。

11019

苏联国内的部分地下刊物

刊 物 名 称	创 刊 时 间	刊 物 名 称	创 刊 时 间
《自由和祖国》	1964年	《爱沙尼亚民主主义者》	1972年5月
《政治日志》	1964年底	《俄罗斯爱国者阵线》	1973年
《社会主义民主笔记》	1965年	《土地》	1974年
《俄罗斯的话》	1966年7月	《民主主义者》	不 详
《凤凰》	1966年	《祖国的名义》	“
《时事纪事》	1968年4月30日	《飞去来器》	“
《社会问题》	1969年	《自由》	“
《乌克兰信使》	1970年1月	《句法》	“
《出路》	1970年	《青春》	“
《市民会议》	1971年1月	《土地》	“
《观察》	1971年10月	《莫斯科文集》	“
《官僚们》	1971年11月	《帕利》	“
《自由思想》	1971年12月20日	《二十世纪》	“

资料来源：同11018表。

苏修叛徒集团镇压人民的反动法令、条例举例

	颁布时间、机关	主要内容	资料来源
《苏联和各加盟共和国刑事立法纲要》	1958年12月25日 最高苏维埃	规定凡是所谓“侵害”苏修社会帝国主义的“国家制度”、苏修国家官僚垄断资本主义的“经济体系”和“所有制”以及“侵害”苏修叛徒集团的“法律秩序”都算是“犯罪”。对这些人，苏修要“剥夺自由”、“流放”、“劳改”，直至判处死刑。 规定把所谓“聚众骚乱罪”的再犯者列入“特别危险的累犯”。	〔苏〕《苏联最高苏维埃公报》1959年第1期第6号。
《关于修改和补充俄罗斯联邦刑法典的法令》	1965年7月3日 俄罗斯联邦最高苏维埃主席团	把所谓“蓄意粗暴破坏社会秩序和对社会表现明显不尊重的行为”定为“流氓行为”，要剥夺6个月至1年的自由，或判处同等期限的劳役。把所谓“反抗政权代表及负责维持社会秩序的公众代表的流氓行为”定为“严重流氓行为”，剥夺1—5年自由，如果上述行为是在使用或企图使用武器、凶器的情况下发生，则剥夺5—7年自由。	《俄罗斯联邦最高苏维埃公报》1965年第27期。
《关于加重对流氓处罚的法令》	1966年7月26日 最高苏维埃主席团	把所谓“蓄意粗暴破坏社会秩序和对社会表现明显不尊重的行为”定为“流氓行为”，要剥夺6个月至1年的自由，或判处同等期限的劳役。把所谓“反抗政权代表及负责维持社会秩序的公众代表的流氓行为”定为“严重流氓行为”，剥夺1—5年自由，如果上述行为是在使用或企图使用武器、凶器的情况下发生，则剥夺5—7年自由。	《苏联最高苏维埃公报》1966年第30期。
《关于民警机关对刑满释放的人实行行政监督的条例》	1966年7月26日 最高苏维埃主席团	规定这种监督对象包括所谓“特别危险的累犯”，因犯“重罪”而被判刑又“拒不悔改”者，或在假释后又经常“违反社会秩序”、“不听从民警机关警告”的人。上述各种人，规定在刑满释放后一定时间内禁止外出，监督时间为6个月，必要时可延长。	同上
《关于加强劳动纪律的决议》	1966年12月 苏共中央	要求各级党组织利用“法律规定的行政措施”来对付所谓的“旷工者和破坏纪律者”。	〔苏〕塔斯社莫斯科1966年12月22日电。

	颁布时间、机关	主要内容	资料来源
《关于补充俄罗斯联邦刑法典的法令》	1967年6月1日 俄罗斯联邦最高苏维埃主席团	增加了对所谓“盗窃武器”的人判刑的新条款：①“盗窃武器、弹药或爆炸物”判处剥夺自由7年以下；②再犯者，或事前合谋结伙者、现役军人、保卫武器者盗窃武器，判处剥夺自由10年以下；③特别危险的累犯或采取抢劫方法盗窃者判处剥夺自由6—15年。	《俄罗斯联邦最高苏维埃公报》1967年第23期。
《关于补充和修改苏联和加盟共和国刑事立法原则的法令》	1969年7月11日 最高苏维埃	把曾犯有所谓“特别危险的国事罪”、“盗匪行为”、“群众性骚动”、“谋害民警和人民纠察队员”、“盗窃枪支”以及其他“罪行”被判处剥夺自由的再犯列入“特别危险的累犯”，规定对这些人不能假释或减刑。	〔苏〕《真理报》1969年7月12日。
《苏联和加盟共和国劳动改造立法原则》	1969年7月11日 最高苏维埃	规定对在服刑期间所谓“破坏服刑制度”的“犯人”实行下列惩罚：由普通、强化和严厉劳改营关进牢房；由特别劳改营关进单人牢房。如“犯人”进行暴力反抗，则戴上手铐或穿紧身衣，直至向他们开枪。并规定对所谓“特别危险的累犯”在服刑期间“拒不悔改”者，刑满释放后交由警察机关继续进行监督。	〔苏〕《真理报》1969年7月12日。
《预押条例》	1969年7月11日 最高苏维埃	规定对所谓“犯有可能被依法判处剥夺自由罪行的被告人、受审者和嫌疑者”，不经检察长批准，只要侦查员、调查人员作出决定，即可进行予押、并可对在押者进行“搜查、指纹登记和照相”，检查其携带物品和来往书信，没收所带的金钱及贵重物品。如果在押者反抗，可对他采取措施，直至开枪。	〔苏〕《真理报》1969年7月12日。
《关于修改民警机关对刑满释放的人实行行政监督条例的命令》	1970年6月12日 最高苏维埃主席团	在修改后的监督对象中，增加了因所谓“任何蓄意犯罪”两次被判处剥夺自由的人。监督时间由6个月增加到6个月至1年，必要时还可继续延长。	〔苏〕《苏联法律汇编》1971年，俄文版第3册。
《劳动法原则》	1970年7月15日 最高苏维埃	规定对所谓“违反劳动纪律”的人给予批评、警告、严重警告、降职降薪，直至开除，还规定可将这些人送交“同志审判会”等法西斯专政的辅助机构进行处理。	〔苏〕《真理报》1970年7月17日。

	颁布时间、机关	主要内容	资料来源
《关于对苏联和加盟共和国刑事立法纲要的补充和修改》	1972年5月18日 最高苏维埃	规定所谓“特别危险的国事罪”、“破坏劳改机关的工作”、“聚众骚乱”、“盗窃发火武器、弹药或爆炸物品”、“反抗首长或强迫首长违反职责”、“脱逃”等为“严重罪行”，并规定对这些人要进行监禁，投入监牢。	《苏联最高苏维埃公报》1972年第22期第176号。
《关于苏联民警维护公共秩序和防止犯罪行为的基本职责和权限》	1973年6月8日 最高苏维埃	规定警察的任务是什么“预防和制止犯罪行为和其他反社会行为，迅速而充分地揭露犯罪行为”。规定警察可以在他需要的时候，检查别人的身份证件和其它证件，可以随意进入住宅搜查，可以使用交通与通讯工具，直至使用武器。	《苏联最高苏维埃公报》1973年第24期第309号。
《关于非法携带、保存、获得、制造和出售发火武器、弹药和爆炸物品的责任》	1974年2月11日 最高苏维埃	规定对所谓“非法携带、保存、获得、制造和出售发火武器、弹药和爆炸物品”的人，判处剥夺5年以下的自由。	《苏联最高苏维埃公报》1974年第7期第116号。
《关于人民志愿纠察队维护公共秩序的职责和权限》	1974年5月20日 最高苏维埃	规定纠察队的任务是帮助法西斯专政的国家机器“加强维护公共秩序和同违法行为作斗争”。规定纠察队员有权所谓的“违法者”出示身份证件和其它证件；有权将“违法者”扭送警察机关；可以免费使用车辆、电话等交通和通讯工具；要求内务部、检察、司法机关帮助纠察队组织和计划工作，提供物质、技术保障。	《苏联最高苏维埃公报》1974年第22期第326号。

苏联一些监狱、劳改营、“疯人院”举例

	所在地	简况	资料来源
列弗尔托沃单身 隔离监狱	莫斯科	“克格勃”所属最大、最有名的监狱，设有1千个单身囚室。室内装有各种信号系统。条件极差，不给犯人吃饱，放烟雾，用强烈聚光灯进行刺激。	[美]阿·哈里曼：《同俄国讲和？》一书，该作者于1959年到过此地。 同上。
克留科沃普通监 狱	距莫斯科40英里	可关押1,000人左右，多数犯人在狱中工厂做工，8—40人住一间囚室。这里主要关押的是所谓“流氓行为”和因酗酒“犯罪”而判刑者。	
弗拉基米尔监狱	莫斯科以东	主要关押“政治犯”，经常有犯人被打折磨致死。	路透社1970年9月12 日电。
莫尔多瓦劳改营	莫尔多瓦自治共和 国	这里的犯人曾向国际红十字会发出呼吁，揭露该处极为恶劣的饮食。	[英]《泰晤士报》 1971年12月31日。
波特马劳改营	同上	据萨哈罗夫说：该处可容纳3万犯人，犯人经常遭毒打，或处以半年单独囚禁和送往监狱。	[英]《每日电讯报》 1969年6月2日。
17号劳改营	同上	关押政治犯，以对犯人进行残酷迫害而闻名，犯人不断进行绝食斗争。	[英]《每日电讯报》 1969年3月14日。
弗拉基米尔劳改 营	弗拉基米尔市郊	白俄罗斯工人马尔钦科透露，该处食品极端缺乏，犯人要以野草、老鼠、蟑螂等充饥。	[菲]《华侨商报》 1969年10月3日。
穆鲁姆塔乌劳改 营	哈萨克	1969年夏天，犯人进行罢工，要求改善监禁条件，当局调来军队枪杀了6千人，占全体犯人的一半。	《自由之路》第7期， 1971年12月20日。
	伊尔库茨克地区	苏联青年弗·德·阿兹别尔说：该地区劳改营的密度是苏联最高的，离伊尔库茨克40公里的安加尔斯克也是被劳改营包围着。在这里，6个月就可把“犯人”的身体完全搞垮。	[意]《晚邮报》1974 年8月13日。
卡卢加精神病院	卡卢加市	生物学家麦德杰夫，1970年5月被捕后就关押在此。	[英]《每日电讯报》 1970年6月18日。

所 在 地	所 在 地	简 况	资 料 来 源
第九医院		曾被苏修当局授予“模范集体农庄主席”的雅希莫维奇, 1970年因“反苏活动”判刑, 曾在此进行“强迫治疗”。	美联社莫斯科1970年4月27日电。
列宁格勒特种精神病院	列宁格勒市	被关押在此地的语言工作者法因贝格(1968年抗议侵捷被指控为诽谤苏维埃)和列宁格勒电机工人鲍里索夫(1969年因散发“反苏文件”被捕)写的一份呼吁书揭露, 院方使用药品强迫犯人改变政治观点, 否则施用化学药品和毒品使之精神完全失常。此地还把“政治犯”同真正的精神病人关在一起。	〔美〕《纽约时报》1971年3月20日。
契尔尼亚霍夫斯克特种精神病院	加里宁格勒州(靠近苏波边境)		《布科夫斯基文件》〔西德〕慕尼黑卡尔·汉斯出版社1971年。
卢基什基监狱医院	立陶宛	勃列日涅夫上台后设立。前少将、民权主义者格里戈连科1970年2月被判为“精神失常”, 关在此地。院方曾多次强迫他“改变政治信念”。	路透社莫斯科1972年7月24日电。
维尔纽斯精神病院	同上	社会学家斯塔特斯基雅维丘斯1970年5月18日因藏有违禁书《红色法西斯》被关在此。	在纽约出版的《新俄罗斯言论报》1972年2月14日。
维尔纽斯精神病院	同上	同上。	同上。
考纳斯精神病院	维尔纽斯以西100公里	雅勃拉斯库因散发传单于1971年被捕后关在此地。	同上。

	所在地	简况	资料来源
布季尔斯克监狱的精神部	乌克兰	女诗人戈尔巴涅夫斯卡娅关在此地。	〔美〕《国际先驱论坛报》1970年7月16日。
第聂伯罗彼得罗夫斯克精神病院	乌克兰	勃列日涅夫上台后设立。原为一旧监狱，现分10科，可容900人。	在西德出版的《播种》杂志，1971年第11期。
阿什哈巴德精神病院	土库曼	女诗人凯基洛娃上书“24大”，批判苏修政策，被投入此院。	在纽约出版的《新俄罗斯言论报》1972年2月18日。
里加精神病院	拉脱维亚	前集体农庄主席雅希莫维奇关押在此。	〔英〕《泰晤士报》1972年3月14日。
明斯克特种精神病院	白俄罗斯	勃列日涅夫上台后设立。	〔英〕《外事报道》1970年7月9日。
塞尔维亚精神病研究所	莫斯科	属“克格勃”管辖，专门把“政治犯”“诊断”为精神病患者的机构。格里戈连科、戈尔巴涅夫斯卡娅等人就是经过此所“诊断”后入疯人院的。	〔英〕《外事报道》1970年7月9日；〔英〕《每日电讯报》1971年4月12日。

列宁格勒“特种精神病医院”的
部分工作人员身分

姓 名	职 务	实 际 身 份
普罗科菲·万西利耶维奇·勃利诺夫	院长 (1965年起任)	内务部上校
列昂波尔德·尼科拉耶维奇·泽姆斯科夫	主任医师	内务部少校
塔马拉·阿娜托利耶夫娜·克拉奇科娃	第一分部主任	内务部上尉
维罗尼卡·米哈伊洛夫娜·捷列亚科夫斯卡娅	第二分部主任	内务部上尉
叶卡捷琳娜·伊凡诺夫娜·库兹涅佐娃	第三分部主任	—
玛丽娅·尼科拉耶夫娜·费多罗娃	第四分部主任	内务部少校
列夫·阿纳托利耶维奇·彼特罗夫	第五分部主任	内务部大尉
法英娜·维克多罗夫娜·里亚鲍娃	第六分部主任	内务部大尉
奥列格·米哈伊洛维奇·索维托夫	第七分部主任	内务部上尉
里玛·伊万诺夫娜·沙罗娃	第八分部主任	内务部上尉
玛尔加里塔·德米特里耶夫娜·瓦维洛娃	第十分部主任	—
叶夫多基娃·伊凡诺夫娜·奥日姆科娃	第十一分部(内科)主任	内务部少校

资料来源：同表11005。

统计表分类索引

(中文数字系指章次, 阿拉伯数字系指统计表码)

土地面积

全苏 六——附表二
各加盟共和国 六——附表四
各民族地区 六——附表二

人 口

全苏 5001——附表一 六——附表一
各加盟共和国 六——附表四
各民族地区 六——附表一
城乡人口构成 6057
城乡家庭成员人数 5034

行政区划

行政区划 六——附表三

社会阶级构成

总构成 5001
官僚垄断资产阶级构成 5002
享有政治经济特权的新资产阶级构成
5003
一般职员和一般知识分子 5004
工人阶级和劳动农民 5005
城乡低收入阶层人数 5035—5039
社会职业构成 6059
脑力劳动与体力劳动者比重 6058

政 治

“19大”前后选出的党政领导被清洗情况
1001 1002 1005 1007
苏修叛徒集团篡权后党政头目变动情况

1003 1004 1006 1008

苏修叛徒集团篡权后各加盟共和国党
政头目变动情况 1013—1018

苏修叛徒集团篡权后各自治共和国、
边疆区、州、自治州直辖市头目变动
情况 1019 1020

民族干部撤换情况 6003

军队头目及其变动情况 1009 1009——
附表一 1012

苏修党政头目职业分类 1010 1011

政治上的全面反动 11001—11006 及附表
统治集团内部的矛盾与争夺

11007 参见 1003 1004 1006 1008 1009
1013—1020

社会腐朽状况 11008—11015

人民的反抗斗争 11016—11019

民族状况

各加盟共和国概况 六——附表四

各自治共和国概况 六——附表五

各自治州、民族区概况 六——附表六

对非俄罗斯族人民政治上的歧视和压迫

排挤非俄罗斯民族干部 6001—6003

强制推行俄罗斯化 6004—6014

吞并和重划各加盟共和国疆域 6015

镇压非俄罗斯各族人民 6016

小民族人口减少情况 6017

对非俄罗斯族人民经济上的掠夺和剥削

经济畸形发展 6018—6032

粮食高征购 6033—6036

财政搜刮 6037—6040

榨取廉价劳动力 6041 6042
各民族地区经济、文化和人民生活水平
6043—6059

国民经济基本概况

社会总产值
全苏 4004
各部门 4004
各加盟共和国 6043
工农业总产值比例
全苏 9020
各加盟共和国 6045
工农业产值发展速度比较 9019 9024
9025
国民收入
全苏 4005
各部门 4005
各加盟共和国 6044
各阶级在国民收入中的份额 5007
固定基金和流动资金
全苏 4011
固定基金 4002 4012
流动资金 4013
就业人数
全苏 4010
各部门 4001 4010
各加盟共和国 6058 6059
劳动力流动 9046 及附表
劳动生产率 9072
各个五年国民经济计划及其破产
9001—9018
国民经济主要指标增长速度
9070—9073
国民经济各部门利润 4014
官僚垄断资产阶级对国民经济的控制
4003
国家垄断资本统治下的竞争和生产
无政府状态 4085—4094

工 业

工业总产值
全苏 6046 6047
甲、乙类产值比重 9022
各加盟共和国 6046 6047
各部门工业发展速度比较
甲、乙类 9023
有关部门间 9026—9029
工业企业数
全苏 4025
各部门 4026
工业职工人数
全苏 4010
工业劳动生产率
全苏 6048
各部门 9071
各加盟共和国 6048
工业生产的集中(包括苏美比较)
4027—4040 及各附表
主要工业产品产量(包括苏美比较) 7011
赫鲁晓夫时期推行物质刺激、利润原则
的各项措施 2001—2005
利别尔曼建议 2006
新经济体制推行过程 2007—2009
企业经营自主权扩大情况 2011
下达企业的计划指标变动情况
2012—2013
工业企业的利润及其分配 2014—2019
基金付费 2015
固定缴纳 2015
经济刺激基金 2015 2017 2018
物质鼓励基金及其分配 2019 2053 2054
工业纯收入 2020
工业企业的工资与奖金 2045—2058
各部门利润和赢利率(包括与美、英比较)
2029 2068—2072 及附表
工业部门的剥削率(包括与沙俄比较)

5006 5006——附表一
工业中的联合公司 4048—4063
工业设备利用率低 9047—9050
工业生产技术落后 9051—9056
工业产品质量差 9057—9061
原材料浪费严重 9062 9063
新资产阶级对工人的压迫 2039—2044

农 业

农业用地和耕地面积 3002
农业总产值
 全苏 4007 4008
 各经济类型 3005 4008
 各加盟共和国 6049
农业劳动生产率 9072
各类农产品产量
 粮食
 全苏 4009 10001 10002 10003
 10005—10007
 各加盟共和国 6033——附表一
 其他作物 4009 10010
 牲畜存栏数 10011—10013
 畜产品 4009 10014—10016
各类农产品国家采购量
 采购总值 4007
 粮食
 全苏 10002 10003 10005 10006
 各加盟共和国 6033 6033——附表二
 垦荒区 10004 及附表
 其他作物 4009 100010
 畜产品 4009
农产品质量 10001—10010——附表一
粮食消费与缺粮估算 10008 及附表
饲料状况 10018 10019 及附表
农业投资及其效果 10020—10023
农业机械化水平及其效果
 全苏 10031—10052
 各加盟共和国 6050

化肥施用量及其效果 10053—10059
农田水利及其效果 10060—10063
农村劳动力外流情况 10064—10073
 及附表
苏美农业主要指标比较 10031—10059——
 附表一
国营农场
 数目 3001
 用地面积及耕地面积 3002
 职工人数 3004
 平均规模 4041
 生产固定基金和物质流动资金 3003
 推行完全经济核算制进程 2010
 赢利率与利润分配 2021—2028
 投资来源 2038
 包工小组 2064
 工资与奖金 2059—2067
“集体”农庄
 数目 3001
 用地面积和耕地面积 3002
 庄员数 3004
 平均规模 4042
 农庄集中情况 4043—4047
 生产固定基金和物质流动资金(公积金)
 全苏 3003
 各加盟共和国 6051
 总产值 3005
 主要产品产量 3006 3011
 国家对农庄的采购量 3007 3011 3012
 3015 3016
 农庄产品销售额 3013 3014
 农庄产品的收购价格与生产成本
 3017—3022
 农庄总收入、净收入(利润)及其分配
 3031 3031——附表一
 农庄赢利率 3032 3033
 农庄主席撤换比率 3008
 农庄领导人与专家数及其教育程度

3009 3010

有关农庄生产关系的规定 3029
农庄新资产阶级对庄员压迫事例 3030

农庄追逐利润事例 3034

包工小组 3040—3042

农庄的劳动报酬与奖金 3035—3039
3043—3046

对农庄的赋税 3026—3028

跨单位企业与农工综合体 4064—4084

个人副业经济 3047—3064

商 业

零售商品销售额

全苏 4017 5032 9032

各加盟共和国 6056

商品库存量 9034—9036

商品积压状况 9059

消费品供不应求 9030—9032 9030

各附表

自由市场及其贸易额 3065—3069

物价上涨情况 5024—5027 及附表

基本建设

基建投资

全苏 4015

按经济类型 4015

工农业基建投资比较 9021

基建工程量及其完成情况 9064—9066

新增固定基金 4016 9067

基金产值率(投资效果) 9068 9069

财 政

预算收入 4021

预算支出 4022

预算收支占国民收入比重 4023

中央与地方预算的比重变化 6038

各加盟共和国境内的全部财政收入
6039 及附表

周转税 3026——附表一

居民赋税负担 5028

公债发行与偿还 9044—9045

信 贷

短期贷款 4019

长期贷款 4020

对工业的贷款 2034—2036

对农庄的贷款 3023—3025

对国营农场的贷款 2038

贷款利息 2037

居民储蓄 9033 9034

价格与成本

工业批发价格及其构成 2031 2033

企业批发价格 2032

重工业产品价格 2030

农产品收购价格 3017—3018

农业生产资料供应价格 3022

消费品零售价格和劳务价格 5025

基本生活用品价格 5024 及各附表

自由市场价格 5026 5027

主要农产品的成本(农庄、农场)
3019—3021

工资与各阶级经济状况

国民经济各部门职工总收入 5007——
附表一

国民经济各部门职工月平均工资

5008 5009

各加盟共和国的职工月平均工资

6041 6042

职工最低月工资标准变动 5010

城市职工按家庭人口平均最低生活费
5033

工业企业的工资和奖金

工人的工资等级 2046 5013—5015

工人的工资形式 2052

工人的工资结构 2045 2050 2051
工人的奖金及其占工资的比重 2051
2055 2057 2058
工人的月平均工资收入
全苏 5009
各部门 5009
工资血汗制度
谢基诺试验 5030—5031
其他 5029
一般职员职务工资 5011
企业领导人和工程技术人员的职务工资
2047—2049 5016
企业领导人、专家的奖金 2051 2055—
2058
各类人员奖金占工资的比重 2051 2055
—2058
国营农场的工资与奖金
农场工人的工资等级 2059 2060
农场工人的奖励规定 2061
农场工人月平均工资 5019 5020
农场各类人员平均日工资、月工资 5017
5018
职员与勤杂人员的职务工资 2062
农场领导人和专家的职务工资 2065
2066 5019
农场领导人和专家的奖金规定 2067
农场职工奖金及其在工资中的比重
2063
农庄的劳动报酬与奖金
庄员的劳动报酬等级 3035—3037
庄员的奖励规定 3038
庄员奖金与基本劳动报酬的比例 3039
庄员日平均工资、月平均工资 5021—
5023
庄员优抚金标准 5040
农庄各类人员平均日工资、月工资 5018
5019
管理人员、勤杂人员的职务工资 3046

农庄领导人、专家的职务工资
3043 3045
农庄领导人、专家的奖金规定 3044
劳动人民和一般职员、一般知识分
子的收入 5007——附表二
拥有政治经济特权的新资产阶级的收入
新资产阶级分子个人收入构成
5007——附表三
官僚垄断资产阶级的高额收入
5041—5042
企业经理的高额收入 5043—5044
农场场长的高额收入 5045—5046
农庄主席的高额收入 5047
科技文教界新资产阶级的高额收入
5048—5056
西方报刊对苏联新资产阶级生活评述
5041——附表一

文化生活状况

各族人民的教育程度 6052
全苏及各加盟共和国医疗状况 6053
全苏及各加盟共和国书报发行量 6054
全苏及各加盟共和国文化生活水平
6055
全苏及各加盟共和国居民生活水平
6056

军 事

军费
军费总额 7001—7003 及附表
苏美军费比较 7004—7005 及附表
苏美军费构成比较 7006
军费在国民经济中的比重(苏美比较)
7007—7009 及附表
居民军费负担 7010
军工拨款 7012 及附表
军事实力及与美帝的争夺 7016—7037
苏美经济实力对比 7011

对外经济关系

- 对“经互会”成员国的控制与掠夺
- “经互会”概况 8001—8004
- 推行“生产专业化”与“生产协作” 8005—8012
- 推行“联合计划”、“共同投资”等“多边一体化措施” 8013—8016
- 建立超国家经济组织 8017—8019
- 推行“科技合作” 8020—8021
- 建立“国际信贷组织” 8022—8027
- 通过贸易进行掠夺 8028—8038
- 利用“援助”控制受“援”国 8039—8044
- “国际分工”、“一体化”造成的严重后果 8045—8052
- “经互会”内的离心倾向 8053—8059
- 对发展中国家的控制与掠夺
- 通过经“援”控制与掠夺受“援”国 8060—8072
- 通过军“援”控制受“援”国 8073—8075
- 通过“合营企业”进行掠夺 8073
- 通过贸易进行剥削 8078—8089
- 对印度的经济掠夺 8090—8100
- 对埃及的军“援” 8076
- 苏美在第三世界的经济争夺 8101—8109

苏美在第二世界的经济争夺 8110—8120

对外贸易

- 有外贸联系的国家数 八——附表一
- 对外贸易总额 4024 八——附表二
- 出口贸易结构 八——附表九
- 进口贸易结构 八——附表十
- 对各个国家的贸易额 八——附表四
- 各类国家在苏联对外贸易中的比重 八——附表八
- 苏联对外贸易在世界贸易中的地位与比重 八——附表六
- 苏联出口贸易在世界出口贸易中的地位与比重 八——附表七
- 消费品及其原料的进出口 9037 9039
- 粮食进出口数量 10009 及附表
- 畜产品进出口数量 10017
- 机器、设备和运输工业的进出口数量 八——附表十一、十二
- 石油、煤出口数量 八——附表十三
- 对西方国家的贸易逆差 9040 9041
- 黄金的产销及储备 9042 及附表
- 向西方国家乞求的贷款 9043
- 接受苏“援”的国家数 八——附表一
- 对外“援”建企业数 八——附表十四
- 对外技术“援助”情况 八——附表十五

封面页
书名页
版权页
前言页
目录页
前言

一 苏修叛徒集团篡夺党、政大权和篡权后各级头目的更迭

- 1001 苏共“19大”选出的党中央主席团、书记处成员被“20-22大”清洗的情况
- 1002 苏共“19大”选出的中委、检委被“20-22大”清洗的情况
- 1003 苏共“20-24大”产生的党中央主席团(政治局)、书记处成员被下届党代会撤换的情况
- 1004 苏共“20-24大”产生的中委、检委被下届党代会撤换的情况
- 1005 第3届最高苏维埃主席团成员被清洗的情况
- 1006 第4-8届最高苏维埃主席团成员被下届撤换的情况
- 1007 1953年的部长会议成员被清洗的情况
- 1008 第4-8届部长会议成员被下届最高苏维埃撤换的情况
- 1009 1953-1976年各军、兵种、军区头目变动次数
- 1010 苏共“23-25大”中央委员会成员的职业分类比较
- 1011 苏共“23-25大”中央检查委员会成员的职业分类比较
- 1012 苏修军界头目在历届中委、检委中的人数及所占比重
- 1013 1956年产生的各加盟共和国党中央局、书记处成员被撤换的情况
- 1014 各加盟共和国第4届最高苏维埃主席团正、副主席和秘书被撤换的情况
- 1015 各加盟共和国第4届部长会议正、副主席被撤换的情况
- 1016 1953-1976年各加盟共和国党、政主要头目变动人次
- 1017 1971-1976年各加盟共和国党中央成员的撤换情况
- 1018 1971-1975年各加盟共和国党最高苏维埃主席团和部长会议成员变动情况
- 1019 1958年时的自治共和国、边疆区、州、自治州、直辖市委第一书记被撤换情况
- 1020 1953-1976年人口在300万以上的自治共和国、边疆区、州及直辖市委第一书记的变动情况

附表

- 1001、1003--附表一 苏共“19-25大”中央主席团(政治局)、书记处成员名单
- 1002--附表一 苏共“19大”中央委员在“20-25大”被清洗和变动名单
- 1002--附表二 苏共“19大”中央候补委员在“20-25大”被清洗和变动名单
- 1002--附表三 苏共“19大”中央检查委员在“20-25大”被清洗和变动名单
- 1005、1006--附表一 第3-9届苏联最高苏维埃主席团正、副主席名单
- 1007、1008--附表一 1953年以来各届部长会议主席、第一副主席、副主席名单
- 1009--附表一 苏修各军、兵种、各军区军事头目变动名单

附录

- 附录1 苏修叛徒集团篡压党政大权大事记
- 附录2 苏共中央主席团(政治局)、书记处成员变动大事记
- 附录3 苏联部长会议主席、第一副主席、副主席撤换大事记
- 附录4-1 “25大”产生的苏修主要头目年龄、党龄、家庭出身、文化程度、民族情况
- 附录4-2 “25大”产生的苏修主要头目简况

二 苏修叛徒集团在国营企业推行修正主义路线

(一)苏修叛徒集团推行“经济改革”的过程

1. 赫鲁晓夫鼓吹“物质刺激”与资本主义利润原则
 - 2001 工业企业的企业基金提取和使用分配办法
 - 2002 对超额完成生产计划的工业企业加发奖励工资办法
 - 2003 超额完成降低产品成本计划时对领导人员、工程技术人员和职员的奖励办法
 - 2004 对发明和合理化建议的奖励办法
 - 2005 对推广新技术的奖励办法
 - 2006 “利别尔曼建议”的出笼和“改革试验”
2. 勃列日涅夫上台后全面推行“新经济体制”
 - 2007 从“改革试验”到全面推行“新体制”
 - 2008 改行“新经济体制”的工业企业
 - 2009 1971年初各加盟共和国工业企业改行“新经济体制”的情况
 - 2010 国营农场和其他国营农业企业推行完全经济核算制的进程

(二)在官僚垄断资产阶级国家集中管理的前提下，给企业一定的经营自主权，利用利润、价格、信贷等“经济杠杆”，攫取最大限度利润

1. 给企业一定的经营自主权
 - 2011 在官僚垄断资产阶级国家的集中管理前提下给企业一定的经营自主权
2. 缩减国家下达的计划指标项目，以利润和赢利率为“经济刺激新体制的中心”
 - 2012 “新经济体制”实行前后国家下达给工业企业计划指标的变化
 - 2013 1953年前国家下达给企业的主要计划指标
3. 通过利润分配“刺激”企业经营积极性，保证企业和国家攫取更多的利润
 - (1)工业企业的利润分配
 - 2014 工业企业利润分配的程序
 - 2015 工业企业的基金付费、固定缴纳和主要经济刺激基金提取办法
 - 2016 工业企业利润分配
 - 2017 工业企业各项经济刺激基金
 - 2018 工业企业经济刺激基金的提取情况
 - 2019 各工业部门物质鼓励基金的分配
 - 2020 国家掌握的工业纯收入在全部工业纯收入中的比重
 - (2)国营农场的赢利率和利润分配
 - 2021 1971年改行完全经济核算制的农场赢利状况
 - 2022 阿尔泰边疆区奇斯秋尼斯克农场实行完全经济核算制后赢利率提高情况
 - 2023 1971年农业部系统国营农场的生产资金来源
 - 2024 第一批改行完全经济核算制的农场产品成本的变化
 - 2025 实行完全经济核算制的国营农场亏损情况
 - 2026 国营农场利润分配的程序
 - 2027 国营农场的基金付费和经济刺激基金的提取办法
 - 2028 阿尔泰边疆区奇斯秋尼斯克农场实行完全经济核算制前后利润分配情况
4. 利用价格、信贷“杠杆”，驱使企业追逐利润
 - (1)价格
 - 2029 各工业部门的利润和赢利率
 - 2030 1967年主要重工业产品价格的上涨情况
 - 2031 主要工业部门的工业批发价格(包括周转税)指数
 - 2032 主要工业部门的企业批发价格(不包括周转税)指数
 - 2033 工业批发价格构成
 - (2)信贷

- 2034 银行贷款占工业流动资金的比重
- 2035 各工业部门的银行贷款占流动资金的比重
- 2036 工业短期贷款占银行对国民经济各部门短期贷款总额的比重
- 2037 国家银行各类贷款利息
- 2038 改行完全经济核算制农场的各种投资来源所占比重

(三)新资产阶级对工人的剥削和压迫

1.工人沦为出卖劳动力的雇佣奴隶

- 2039 关于劳动力市场的部分资料
- 2040 从俄罗斯联邦劳动法典看对工人的压迫
- 2041 新资产阶级压迫工人的事例
- 2042 推行“谢基诺方法”大量解雇工人
- 2043 建筑部门职工离职情况
- 2044 高尔基市4个企业受罚工人中按惩罚措施分类的比例

2.掩盖和加强对工人剥削的工资和奖金制度

- 2045 工业企业工资结构示意图
- 2046 1972年后各工业部门统一实行的三种工人工资等级表
- 2047 黑色冶金企业领导人员和工程技术人员月职务工资
- 2048 铁路运输工段领导人员和工程技术人员月职务工资
- 2049 仪器工业企业领导人和工程技术人员的月职务工资
- 2050 工业部门的工人工资结构
- 2051 工人和工程技术人员的工资结构变化情况
- 2052 国民经济各部门采用的工资形式的变化
- 2053 1966年部分工业企业物质鼓励基金的分配
- 2054 1971年和1972年工业企业物质鼓励基金的构成
- 2055 工业企业物质鼓励基金支付的奖金在工资中所占比重
- 2056 1973年各工业部得自物质鼓励基金的奖金在每一工作人员工资中的比重
- 2057 实行“新经济体制”的工业企业各类人员全部奖金占工资的比重
- 2058 1973年工业企业各类人员得自不同来源的奖金占工资的比重
- 2059 国营农场工人的日工资标准和等级差距变化情况
- 2059--附表一 国营农场拖拉机手-农机手工资标准的地区类别
- 2060 国营农场和其他国营农业企业工人的日工资标准(七小时工作日)
- 2061 关于农场工人奖励的规定
- 2062 国营农业、林业企业和组织的职员与勤杂人员职务工资表
- 2063 国营农场职工的奖金及其在工资中的比重
- 2064 1968年哈萨克斯坦包工与非包工的国营农场工资和利润的比较
- 2065 国营农场和其他国营农业企业领导人和专家的职务工资
- 2066 国营农场的分场、专业分场和作业区的领导人和专家的职务工资
- 2067 有关农场领导人和专家补加工资和奖金的规定

(四)苏联工业中的垄断高额利润

- 2068 实行“新经济体制”前后580家工业企业利润指标的变化
- 2069 改行与未改行“新经济体制”的工业企业几项经济指标比较
- 2070 工业利润增长和工资增长比较
- 2071 工业部门的赢利率
- 2072 工业部门的纯收入、利润和劳动生产率增长的比较
- 2071--附表一 美国制造业与苏联工业部门利润增长的比较

2071--附表二 美国、日本制造业公司的利润率

2071--附表三 英国公司的利润率

三 苏修叛徒集团在“集体”农庄推行修正主义路线

(一) 利用各种手段加强对农庄的控制和对庄员的掠夺

1. 兼并农庄，变部分农庄为官僚垄断资产阶级的国营农场

3001 农庄和国营农场数量的增减

3002 农庄、国营农场农业用地和耕地面积的增减

3003 农庄和国营农场的生产固定基金和物质流动资金比较

3004 农庄庄员和国营农场职工人数比较

3005 农庄的农业总产值占全苏农业总产值的比重

3006 农庄主要农产品产量占全苏产量的比重

3007 国家向农庄采购的主要农产品占国家全部采购量的比重

2. 大批清洗农庄主席，控制农庄的领导大权

3008 从任职年限看农庄主席的撤换比率

3009 农庄主席和脱产副主席教育程度的变化

3010 农庄领导人和专家人数

3. 改变产品采购制度，大搞高征购

3011 农庄的主要农产品产量及国家向农庄的采购量

3012 农庄向国家出售的农产品数量占农庄产量的比重

3013 农庄产品通过各种渠道的销售额占销售总额的比重

3014 农庄的主要农产品通过各种渠道的销售量占销售总量的比重

3015 农庄向国家出售主要农产品数量的增长情况

3016 平均每个庄员向国家出售的主要农产品数量

4. 利用价格杠杆刺激农庄产品的生产和出售

3017 农产品收购价格平均指数

3018 主要农产品实际平均收购价格的变化

3019 农庄主要农产品生产成本与国家收购价格变化的比较

3020 农庄主要农产品生产成本的变动

3021 农庄农产品成本结构的变化

3022 1965-1974年农业生产资料供应价格和劳务费的上涨情况

5. 通过银行贷款控制农庄的生产财务活动

3023 银行对农庄的贷款

3024 对农庄生产措施的长期贷款

3025 银行贷款对农庄自有资金的比例

6. 通过税收对庄员进行掠夺

3026 农庄所得税和庄员劳动报酬基金所得税额

3026--附表一 周转税中农庄庄员创造的价值

3027 1968年斯塔夫罗波尔边区六个农庄每百公顷土地上的总收入、净收入、所得

税

3028 农庄向国家缴纳的全苏集中的庄员社会保障基金和庄员社会保险基金

(二) 改变农庄内部的生产关系，推行资本主义的经营原则

1. 享有政治经济特权的新资产阶级分子成了农庄的主人，摄取利润成为农庄经营的主要目的

3029 有关农庄生产关系的各项规定

3030 农庄新资产阶级分子对劳动农民压迫的实例

3031 全苏农庄总收入与利润总额的增长

3032 农庄赢利率的变化

3033 农庄主要农产品赢利率

3034 农庄追逐利润的事例

2. 改变农庄劳动报酬制度，大搞物质刺激，加强对庄员的剥削

3035 经济较富裕的农庄庄员的日工资标准

3036 经济落后的农庄庄员的日工资标准

3037 经济落后农庄庄员的工资标准与国营农场工人的工资标准之间的差距

3038 对农庄庄员奖励的主要规定

3039 农庄庄员的补加报酬和奖金与基本劳动报酬的比例

3040 包工小组的概况

3041 1964年古比雪夫州基涅尔一切尔克斯区列宁农庄一包工小组的超产价值和超

产奖励比较

3042 1966年沃龙涅什州利波夫区胜利农庄包工小组与非包工小组比较

3043 农庄领导人和专家的职务工资

3044 农庄领导人和专家奖金的主要规定

3045 农庄的生产队长、畜牧场主任和拖拉机队队长的职务工资

3046 农庄管理人员和服务人员的职务工资

3031--附表一 农庄总收入和净收入分配示意图

(三)对个人副业经济的控制与扶植

3047 个人副业的农业总产值在全苏农业总产值中的比重

3048 个人副业的农业总产值增减情况

3049 个人副业经济的部门结构

3050 个人副业收入在农庄庄员、国营农场工人和工业工人家庭收入中的比重

3051 农庄庄员、工人和职员的自留地数

3052 个人副业耗费劳动数

3053 个人副业养牛数

3054 个人副业养奶牛数

3055 个人副业养猪数

3056 个人副业养绵羊数

3057 个人副业养山羊数

3058 农庄庄员平均每100户饲养牲畜数

3059 个人副业的主要畜产品产量

3060 个人副业的主要农产品产量占全苏总产量的比重

3061 个人副业的商品产值占全苏农业商品产值的比重

3062 个人副业的畜产品商品率

3063 国家从个人副业中采购的主要畜产品数量

3064 国家从个人副业中采购的主要农产品量占国家采购总量的比重

3065 全苏农产品自由市场数

3066 各加盟共和国农产品自由市场数

3067 城镇农产品自由市场贸易额及其占全苏商品销售总额的比重

3068 城镇农产品自由市场食品销售额在全苏食品销售总额中所占的比重

3069 城镇自由市场销售量的增减情况

四 苏修官僚垄断资产阶级对国民经济的垄断统治

(一)苏修的国家垄断资本及其对国民经济的统治

- 4001 1974年物质生产部门职工人数及其比重
- 4002 1974年国营企业的生产性固定基金及其比重
- 4003 1974年官僚垄断资产阶级对国民经济的控制
- 4004 社会总产值
- 4005 国民收入
- 4006 工业总产值
- 4007 农业总产值和农产品采购总值
- 4008 农业总产值
- 4009 各类农产品产量和收购量
- 4010 工人、职员、农庄庄员人数
- 4011 固定基金和流动资金
- 4012 固定基金
- 4013 流动资金
- 4014 国民经济各部门的利润
- 4015 基本建设投资
- 4016 新增固定基金
- 4017 国营、合作社和农庄市场零售商品销售总额
- 4018 零售商业和批发商业的商品储备
- 4019 银行短期贷款
- 4020 银行长期信贷
- 4021 财政预算收入
- 4022 财政预算支出
- 4023 预算收入占国民收入的比重
- 4024 对外贸易

(二)国家垄断资本统治下生产集中的加强

1. 工业

- 4025 工业企业数
- 4026 各工业部门的独立核算企业数
- 4027 按工人人数分类的工业企业
- 4028 按产值分类的工业企业
- 4029 按生产固定基金分类的工业企业
- 4030 1973年按生产固定基金和物质流动资金分类的工业企业
- 4031 1973年按为生产过程服务的劳动力功率分类的工业企业
- 4032 1973年按每一工作人员的工业生产固定基金装备分类的工业企业
- 4033 1968年各工业部门大型企业的比重
- 4034 不同规模的企业在某些工业部门中的比重
- 4035 1968年规模不同的工业企业的劳动生产率和基金产值率
- 4036 1971年规模不同的企业的基金产值率、基金装备率和劳动生产率
- 4037 联合公司的产量和劳动生产率与整个工业增长速度的比较
- 4038 1969年全苏各工业部门生产联合公司的劳动生产率
- 4039 基斯科利哈乔夫汽车工厂成立联合公司前后若干经济指标的比较
- 4040 苏美工业企业按资产分类比较
- 4040--附表一 1968年美国大公司按资产分类
- 4040--附表二 苏美工业企业按工人人数分类比较
- 4040--附表三 1969年美国公司按雇佣人数分类

- 4040--附表四 苏联与美、英等国家工业生产集中水平的比较
- 4040--附表五 苏美机器制造、纺织、缝纫工业企业按工作人员人数分类比较
- 4040--附表六 苏美黑色冶金工业生产集中程度的比较
- 4040--附表七 苏美棉纺工业企业按设备数量分类比较

2. 农业

- 4041 国营农场的平均规模
- 4042 农庄的平均规模
- 4043 按农户数分类的农庄
- 4044 按播种面积分类的农庄
- 4045 按牧畜存栏数分类的农庄
- 4046 按总收入分类的农庄
- 4047 按每100公顷耕地的总收入分类的农庄

(三) 进一步加强垄断统治的各种形式

1. 工业中的联合公司

- 4048 工业中建立生产联合公司的情况
- 4049 各工业部门建立联合公司情况
- 4050 1974年初生产联合公司在一些工业部门中所占比重
- 4051 乌克兰加盟共和国工业中联合公司的发展
- 4052 1974年初生产联合公司的规模
- 4053 1974年初各工业部门生产联合公司的规模
- 4054 一些大型生产联合公司的职工人数
- 4055 工业中生产联合公司的几种形式
- 4056 1974年7月独立性企业在生产联合公司中所占比重
- 4057 独立性企业在某些机器制造工业部门的联合公司中所占比重
- 4058 1973年轻工业、森林木材工业部门不同规模的联合公司中单独核算单位(企

业)所占比重

- 4059 工业联合公司的特点
- 4060 工业两级(或三、四级)管理体制
- 4061 仪器制造、自动化工具操纵系统部利润分配
- 4062 苏联(加盟共和国)工业联合公司的组织机构
- 4063 列宁格勒光学仪器机械联合公司组织机构图

2. 农业中的跨单位企业和农工综合体

- 4064 跨单位企业、组织和联合公司数
- 4065 1974年底各加盟共和国跨单位企业、组织和联合公司数
- 4066 全苏领导跨单位组织业务的州、边疆区、共和国联合公司、管理局、托拉斯

数

4067 1974年全苏各加盟共和国领导跨单位组织的州、边疆区、共和国的联合公司、管理局、托拉斯数

- 4068 跨单位企业(不包括建筑组织)的主要指标
- 4069 1974年各加盟共和国跨单位企业(不包括建筑组织)主要指标
- 4070 跨农庄的建筑组织主要指标
- 4071 1974年各加盟共和国跨农庄建筑组织主要指标
- 4072 跨单位畜牧企业主要指标
- 4073 摩尔达维亚共和国跨单位企业的主要指标
- 4074 1974年初苏联食品工业部所属农工生产联合公司数

- 4075 1974年初苏联食品工业部所属国营农场加入农工综合体数
- 4076 1974年初乌克兰共和国食品工业部系统的农工综合体数
- 4077 苏联食品工业部所属加盟共和国一级农工联合公司的垄断情况
- 4078 1973年俄罗斯葡萄种植和葡萄酒总局管理局葡萄生产和加工在俄罗斯联邦共和国中垄断情况
- 4079 1972年俄罗斯联邦共和国水果蔬菜农工联合公司生产集中情况
- 4080 俄罗斯联邦共和国1969-1971年罐头水果蔬菜联合公司和共和国农场的蔬菜生产平均指标比较
- 4081 1974年摩尔达维亚共和国农庄畜牧工业联合公司的垄断情况
- 4082 唐波夫州专业经营联合公司的垄断情况
- 4083 1973年151个生产肉类的跨农庄联合公司的赢利率与全苏农庄平均赢利率的比较
- 4084 摩尔达维亚共和国农庄畜牧工业联合公司生产畜产品的劳动与饲料耗费及赢利率

(四) 国家垄断资本统治下的竞争和生产无政府状态

- 4085 加盟共和国提出的工业总产值增长速度与最高苏维埃批准的各加盟共和国工业总产值增长速度之间的差异
- 4086 加盟共和国自报财政收入与最高苏维埃批准的各加盟共和国财政收入之间的差异
- 4087 最高苏维埃对格鲁吉亚共和国“九五”计划的主要指标加码情况
- 4088 一些工业企业和主管工业部门压低国家计划情况
- 4089 一些工业企业、部门平均工资增长速度超过劳动生产率增长速度的情况
- 4090 一些企业破坏品种计划违反物资供应合同的情况
- 4091 一些企业破坏国家规定价格的情况
- 4092 一些地区、部门企业争夺投资的情况
- 4093 1973年某些投资项目的超支情况
- 4094 工业部门同商业部门争夺利润的情况

五 苏联资本主义复辟后的社会阶级构成与各阶级的经济状况

(一) 社会阶级构成

- 5001 社会阶级构成
- 5002 官僚垄断资产阶级构成
- 5003 新资产阶级构成(享有政治经济特权的)
- 5004 一般职员和一般知识分子人数
- 5005 工人阶级和劳动农民人数
- 5001--附表一 人口

(二) 苏联新资产阶级对人民的残酷剥削

- 5006 1974年工业部门的剥削率
- 5006--附表一 1908年俄国资本家对工人的剥削率
- 5007 新资产阶级在国民收入中所攫取的份额
- 5007--附表一 国民经济各部门全体人员的总收入
- 5007--附表二 1970年的新资产阶级(享有政治经济特权的)个人收入构成
- 5007--附表三 劳动人民和一般职员、一般知识分子的收入

(三) 苏联劳动人民的经济状况

- 1. 劳动人民和一般职员的工资
 - 5008 国民经济中职工的月平均工资
 - 5009 国民经济各部门工人、职员的月平均工资

- 5010 1956年以来苏联公布的职工最低月工资标准
- 5011 1969年工业企业职员和勤杂人员的月职务工资
- 5012 1969年某些职业计时工人的月工资
- 5013 工业工人在各种等级工资制和各技术级别中所占的比重
- 5014 1962年主要工业部门工人在六级制各技术级别中所占的比重
- 5015 1972年工业和建筑业工人在各技术级别中所占的比重
- 5016 机器制造和金属加工工业所属企业各类工程技术人员的月职务工资
- 5017 国营农场、农庄各类人员的平均月工资
- 5018 国营农场、农庄各类人员的平均日工资
- 5019 国营农场的工人、技术人员和职员的月工资
- 5020 1971年国营农场大田作业工人的平均月工资
- 5021 1969年农庄从事大田作业庄员的平均月报酬
- 5022 农庄员工种庄员的平均日报酬水平
- 5023 1968年基洛夫州和克拉斯诺达尔边区不同工种庄员的劳动报酬水平

2. 物价上涨

- 5024 基本生活用品零售价格的上涨
- 附：关于基本生活用品零售物价指数的计算方法
- 5024--附表一 城市居民中等消费水平月购买商品开支金额及其构成
- 5024--附表二 城市居民中等消费水平月购买商品开支金额
- 5025 国营主要消费品零售价格和劳务价格
- 5026 自由市场价格的上涨
- 5027 1970年莫斯科国营市场和该市郊区自由市场价格对照

3. 居民税负增加

- 5028 居民税的增长

4. 劳动强度提高

- 5029 苏修大力推广的几种血汗制度
- 5030 “谢基诺试验”的主要指标和结果
- 5031 谢基诺联合企业采用各种主要措施所裁人员的比重(1967-1971年6月)

5. 消费品供应紧张

- 5032 国营、合作社营商业(包括公共饮食业)零售商品销售额

6. 城乡低收入阶层人数

- 5033 1965年城市四口之家维持最低生活水平的开支及其构成
- 5033--附表一 美国贫困线收入水平和贫困者人数
- 5034 城乡家庭成员人数
- 5035 1966年按家庭人口平均月收入分类的职工及其家属人数
- 5036 1970年按家庭人口平均月工资收入仅能维持最低生活水平的职工及其家属人

数

- 5037 1970年列宁格勒机器制造业低收入职工情况
- 5038 1972年按家庭人口平均每月劳动报酬仅能维持最低生活水平的农庄大田作业人员及其家属人数
- 5039 领取优抚金者中仅能维持最低生活水平的人数
- 5040 1971年6月调整后的农庄庄员优抚金标准

(四) 苏联新资产阶级按权力和地位高低攫取人民的劳动果实

1. 官僚垄断资产阶级的高额收入

- 5041 党、政、军大头目利用权力取得优厚收入和特殊待遇的部分资料

5042 军队系统高级军官与低级军官的工资差距

5041--附表一 西方报刊关于苏联新资产阶级奢侈腐朽生活的一些评述

2. 经济部门新资产阶级的高额收入

5043 各部门1类大型工业企业经理和总专家的基本工资和收入

5044 1970年机器制造和金属加工工业2,018个企业经理的月平均工资

5045 农场场长和农庄主席每月的工资收入

5046 爱沙尼亚两个农场场长的工资收入

5047 农庄主席、专家的高额收入与大田作业庄员的劳动报酬差距

3. 科技文教界新资产阶级的高额收入

5048 1967年苏联科学院某研究所各类人员的工资对比

5049 高级科研人员应邀演讲的报酬

5050 1964年莫斯科大学化学系资产阶级高级知识分子和一般教职工收入的差距

5051 几个资产阶级文学权威出版文集所得稿费的估算

5052 1960-1965年肖洛霍夫五部再版作品的稿酬

5052--附表一 1960-1965年肖洛霍夫五部再版作品稿酬估算

5053 电影故事片导演和一般摄制人员月工资的比较

5054 电影界名演员和一般演员月工资的比较

5055 影片摄制组人员月薪之外每拍一部影片加发的酬金

5056 各种文艺奖

六 苏修新沙皇对国内非俄罗斯民族的压迫和掠夺

(一) 政治上的歧视和压迫

1. 俄罗斯族新资产阶级分子控制党政要职，排挤和打击非俄罗斯民族干部

6001 俄罗斯族新资产阶级分子把持党政机关要职

6002 各加盟共和国第二书记大部分是俄罗斯族新资产阶级分子

6003 苏修大量撤换非俄罗斯民族干部

2. 打着民族融合的幌子，强制推行俄罗斯化

6004 苏修强制推行俄语的言论和措施

6005 苏联境内部分民族使用本族语言的人比重下降情况

6006 在城市中非俄罗斯族人使用本族语言的比重

6007 苏联用俄语和其它语种印刷书籍的比重

6008 各加盟共和国用本民族语言发行的书籍种数

6009 各加盟共和国用本民族语言发行的杂志与定期刊物种数

6010 俄罗斯人向各加盟共和国移民的情况

6011 部分加盟共和国内当地民族比重下降和俄罗斯人比重上升情况

6012 各加盟共和国城市居民中俄罗斯人所占的比重

6013 苏修鼓励异族通婚的情况

6014 苏联的异族通婚率

3. 随意吞并和重新划分各加盟共和国的领土疆域

6015 苏修随意吞并和重新划分各非俄罗斯共和国领土疆域

4. 残酷镇压非俄罗斯各族人民

6016 对非俄罗斯民族实行残酷镇压的典型事例

5. 一些小的民族人口锐减，有的濒于种族灭绝的境地

6017 苏联境内某些非俄罗斯民族人口减少情况

(二) 经济上的掠夺和剥削

1. 疯狂掠夺资源，经济畸形发展

- 6018 非俄罗斯民族共和国人口同其所提供的农矿产品比较
- 6019 各加盟共和国重要工业产品产量及所占比重
- 6020 各加盟共和国农业原料和相应工业品产量占全国比重比较
- 6021 各加盟共和国棉纺工业的纱锭数
- 6021--附表一 各加盟共和国农业原料和相应工业品的产量
- 6022 乌兹别克棉花、粮食等播种面积比重的变化
- 6023 乌兹别克籽棉和棉布生产发展的比较
- 6024 乌兹别克棉纺织品占全苏的比重
- 6025 乌兹别克按人平均的棉纺织品产量同全苏比较
- 6026 乌兹别克棉纺织机生产萎缩情况
- 6027 摩尔达维亚的农业构成
- 6028 摩尔达维亚的工业构成
- 6029 摩尔达维亚主要工、农业产品占全苏的比重
- 6030 摩尔达维亚部分农作物播种面积的变化情况
- 6031 摩尔达维亚农用化肥、机械、电力的生产量与使用量对比
- 6032 摩尔达维亚的金属切削机床生产萎缩情况

2. 实行粮食高征购

- 6033 各加盟共和国的粮食采购率
- 6033--附表一 各加盟共和国的粮食产量
- 6033--附表二 各加盟共和国的粮食采购量
- 6034 哈萨克共和国的粮食采购率
- 6035 哈萨克共和国农村留粮不足情况
- 6036 哈萨克共和国牲畜发展与粮食生产发展比较

3. 通过财政预算进行剥削

- 6037 联盟预算和加盟共和国预算占国民收入的比重
- 6038 苏联国家预算中联盟预算与加盟共和国预算所占比重的变化
- 6039 在各加盟共和国境内征收的全部财政收入增长情况
- 6039--附表一 1965年在各加盟共和国境内征收的全部财政收入细目表
- 6039--附表二 1971年在各加盟共和国境内征收的全部财政收入细目表
- 6040 各加盟共和国境内征收的全部财政收入与财政基建拨款比较

4. 榨取廉价劳动力

- 6041 各加盟共和国的职工月平均工资情况(一)
- 6042 各加盟共和国的职工月平均工资情况(二)

(三)各民族地区的经济、文化发展和人民生活水平极不平衡

- 6043 各加盟共和国的社会总产值
- 6044 各加盟共和国的国民收入
- 6045 各加盟共和国工农业生产总值的比重
- 6046 各加盟共和国工业产值
- 6047 各加盟共和国按人口平均的工业总产值
- 6048 各加盟共和国的工业劳动生产率的增长速度
- 6049 各加盟共和国农业产值
- 6050 各加盟共和国的农业机械化水平情况
- 6051 各加盟共和国的农庄公积金情况
- 6052 各民族人民的教育程度
- 6053 各加盟共和国的医生数与病床数

- 6054 各加盟共和国的书报发行量
- 6055 各加盟共和国的文化生活水平
- 6056 各加盟共和国居民生活水平
- 6057 各加盟共和国城乡居民分布状况
- 6058 各加盟共和国居民中脑力劳动与体力劳动者的人数及其比重
- 6059 各加盟共和国居民的社会职业状况
- 附表一 苏联各民族人口及其所占比重的变化
- 附表二 苏联各民族区域的土地面积及其比重
- 附表三 苏联及各加盟共和国行政区划情况
- 附表四 各加盟共和国概况
- 附表五 各自治共和国概况
- 附表六 各自治州、民族区概况

七 苏联社会帝国主义疯狂扩军备战，加紧与美帝争霸

(一) 苏修的庞大军费开支及其在国民经济中的比重

- 7001 苏联实际军费估算
- 7002 苏联实际军费与官方公布军费数比较
- 7003 苏联实际军费增长速度
- 7004 苏、美军费支出比较(一)
- 7005 苏、美军费支出比较(二)
- 7005--附表一 苏联中央统计局在按统一口径计算苏美国民收入对比时所用的卢布对美元的比价
- 7006 苏、美军费构成对比
- 7007 苏联实际军费占社会总产值、国民收入、财政支出的比重
- 7007--附表一 德国在第二次世界大战前夕军费占国民收入、国家预算的比重
- 7007--附表二 日本在第二次世界大战期间军费占国民收入的比重
- 7008 美国军费占国民生产总值、国民收入、财政支出的比重
- 7009 苏美军费占按统一口径计算的国民收入的比重
- 7010 苏联居民的军费负担
- 7011 苏、美经济实力比较
- 7001--附表一 军人生活费
- 7001--附表二 职工生活费
- 7001--附表三 复员费
- 7001--附表四 军人及职工公务费
- 7001--附表五 武器装备购置费
- 7001--附表六 武器维修费
- 7001--附表七 其它装备购置费
- 7001--附表八 军事科研费
- 7001--附表九 军事物资储备
- 7001--附表十 公安部队和边防部队经费
- 7001--附表十一 油料费
- 7001--附表十二 工程建筑与维修费
- 7002--附表一 各国对苏联1970年军费的估计
- 7002--附表二 伦敦战略研究所对苏联军费的估计
- 7002--附表三 美国军备控制和裁军署对苏联军费的估计
- 7002--附表四 斯德哥尔摩国际和平研究所对苏联军费的估计

- 7002--附表五 西方对苏联军事费用支出细目的估计
- 7002--附表六 西方对苏联军费及宇宙开发费在国民生产总值中所占比重的估计
- 7002--附表七 美国《空军》杂志对苏联军费占苏联国民生产总值比重的估计

(二) 苏修的军工拨款及其在国民经济中的地位

- 7012 军事工业拨款占工业拨款的比重
- 7012--附表一 工业管理体制下放前后联盟工业拨款情况
- 7013 军工拨款占国民经济的比重
- 7014 军工拨款的增长速度
- 7015 实际军费和军工拨款共占国民经济的比重

(三) 苏联的军事力量及其与美国在各地的争夺

- 7016 1975年苏联兵力分布
- 7017 苏联驻外军事人员(不包括驻在“华约”的军事人员)
- 7018 1960-1975年苏联武装力量变化情况
- 7019 苏美在战略核武器运载工具方面的竞争
- 7020 苏美战略核弹头数量增长情况
- 7021 1974年苏美核弹头对比
- 7022 苏美限制战略武器会谈进行情况
- 7023 苏美关于限制反弹道导弹条约和限制进攻性战略武器条约概要
- 7024 苏美战略武器会谈协定与战略武器现状对比
- 7025 苏美在战略核弹头方面的竞争
- 7026 苏美核试验次数对比
- 7027 1975年苏美常规武装力量对比
- 7028 1975年华约和北约战区力量对比
- 7029 苏美在第四次中东战争中的争霸
- 7030 苏美向中东提供武器的部分情况
- 7031 1974年苏联海军舰艇配备情况
- 7032 1975年苏美海军舰队对比
- 7033 苏美在印度洋地区的海军基地或使用的港口
- 7034 苏联舰艇在地中海、印度洋的活动情况
- 7035 苏美舰艇在印度洋上的巡弋情况
- 7036 苏联海洋船舶的拥有量
- 7037 苏美争夺空间的部分情况

八 苏联社会帝国主义对外扩张及其同美帝的经济争夺

(一) 打着“国际分工”和“经济一体化”的幌子，在“经互会”内推行新殖民主义

1. 借口“生产专业化”和“生产协作”，把“大家庭”成员变为自己的经济附庸

- 8001 “经互会”正式成员国
- 8002 “经互会”机构图
- 8003 “经互会”内的部门常设委员会
- 8004 1973年“经互会”各国主要经济指标中苏联所占比重
- 8005 苏修在“经互会”内强制推行“生产专业化”和“生产协作”
- 8006 “经互会”国家“分工”生产EC型电子计算机情况
- 8007 苏联同“经互会”东欧成员国签订的关于“生产专业化与协作”的“多边”和“双边”协定
- 8008 苏联同“经互会”东欧成员国签订的关于机器制造方面的“生产专业化与协作”的“多边”和“双边”协定

8009 “经互会”国家规定实行“专业化”生产的机器制造业产品种数
8010 “经互会”国家规定实行“专业化”生产的化学工业产品种数
8011 “经互会”国家规定实行“专业化”生产的各种型号的船舶种数
8012 1973年“专业化”生产的机器制造业产品在“经互会”各国机器和设备出口总额中所占比重

2.通过“联合计划”、“共同投资”等“多边一体化措施”，控制、掠夺和剥削“兄弟国家”

- 8013 苏修通过“计划活动”加紧控制“大家庭”成员
- 8014 苏修从“经互会”其他国家取得贷款情况
- 8015 苏修利用“大家庭”成员的资金、设备和劳力建成的三项大型跨国工程
- 8016 苏修掠夺“大家庭”成员的劳力、资金和设备在本国境内建设的几项大型工程

程

3.建立超国家经济组织，加强对“经互会”成员国重要工业部门的控制

- 8017 “经互会”内苏修控制的“国际经济组织”
- 8018 苏修在“经互会”内操纵建立的“国际经济联合公司”
- 8019 苏修控制的“双边”经营的“联合公司”

4.以“科技合作”为名，在科技领域强制推行“一体化”

- 8020 “经互会”内苏修操纵建立的“国际科技组织”
- 8021 苏联和“经互会”其他成员国之间的各种“科学技术合作”

5.建立“国际信贷组织”，加强对“大家庭”成员的金融控制

- 8022 “国际经济合作银行”的资本总额
- 8023 “国际经济合作银行”的业务活动情况
- 8024 “国际投资银行”的资本总额
- 8025 1971-1972年“国际投资银行”提供贷款的工程项目
- 8026 1973年“国际投资银行”贷款的部门分布
- 8027 “国际投资银行”的贷款活动

6.通过对外贸易掠夺“经互会”其他国家的工农业产品、稀有金属和其他矿产资源

- 8028 “经互会”成员国历年对外贸易额
- 8029 苏联同“经互会”其他成员国的贸易收支状况
- 8030 “经互会”其他成员国在苏联对外贸易总额中所占比重
- 8031 “经互会”成员国之间的贸易额
- 8032 “经互会”各成员国在“经互会”贸易总额中所占比重
- 8033 1974年“经互会”成员国对外贸易总额中相互贸易所占比重
- 8034 “经互会”东欧成员国对苏贸易额在本国对外贸易总额中所占比重
- 8035 1974年苏联机器设备进出口贸易中东欧五国所占比重
- 8036 1973年苏联在“经互会”东欧成员国消费品出口总额中所占比重
- 8037 1963-1974年苏联对“经互会”成员国部分商品的掠夺情况
- 8038 1970年苏联对“经互会”国家和其他国家的部分原料、燃料和金属出口价格

对比

7.利用“援助”输出资本，倾销陈旧设备，控制受“援”国的经济命脉

- 8039 苏联对“经互会”其他成员国的部分经济和技术“援助”额
- 8040 苏联对“经互会”其他成员国的“援”建工程数
- 8041 苏联向“经互会”成员国提供经济和技术“援助”的部门分布
- 8042 “经互会”国家中苏联“援”建企业的生产能力
- 8043 苏“援”企业在“经互会”成员国某些工业部门生产中所占比重

- 8044 苏修利用技术“援助”向“经互会”各国倾销的设备和材料
- 8. “国际分工”和“一体化”给“大家庭”成员经济造成严重后果
 - 8045 苏联和“经互会”其他成员国的石油产量
 - 8046 苏联和“经互会”其他成员国的煤产量
 - 8047 苏联和“经互会”其他成员国的电力生产
 - 8048 苏联和“经互会”东欧成员国的铁产量
 - 8049 苏联和“经互会”东欧成员国的矿肥产量
 - 8050 1971-1973年“经互会”其他成员国从苏联进口燃料、原料的数量
 - 8051 “经互会”成员国在燃料、原料方面对苏联的依赖情况
 - 8052 1973年“经互会”其他成员国从苏联进口石油和铁矿石数量
- 9. “经互会”内部离心倾向日益增长，控制和反控制斗争日趋加剧
 - 8053 苏联同“经互会”东欧成员国的贸易发展速度
 - 8054 “经互会”成员国相互间的贸易发展速度
 - 8055 “经互会”东欧成员国同西方国家的贸易发展速度
 - 8056 “经互会”国家同西欧国家之间签订的双边长期贸易协定
 - 8057 苏联和西方国家在“经互会”东欧各国外贸总额中所占比重
 - 8058 “经互会”某些东欧成员国向西方国家购买许可证情况
 - 8059 “经互会”东欧五国从西方获得的贷款

(二)通过经“援”、军“援”、“经济合作”和贸易等手段，对发展中国家进行掠夺和剥削

- 1. 以经济“援助”为名，加强对受“援”国的控制和掠夺
 - 8060 苏修对发展中国家的经济扩张
 - 8061 对发展中国家经济和技术“援助”的方式和条件
 - 8062 对发展中国家的经济“援助”额
 - 8063 对亚洲、中东国家经济“援助”额
 - 8064 对非洲国家经济“援助”额
 - 8065 对拉丁美洲国家经济“援助”额
 - 8066 对外项目“援助”额
 - 8067 对发展中国家经济“援助”净额
 - 8068 对发展中国家经济和技术“援助”的部门分布
 - 8069 发展中国家在苏修技术“援助”下建立的企业、设施和其他项目数
 - 8070 发展中国家苏“援”企业的生产能力
 - 8071 派往发展中国家的经济技术人员数
 - 8072 发展中国家派往苏联受训的技术人员数
- 2. 军“援”是苏修对外渗透、控制和剥削的重要工具
 - 8073 对发展中国家的军“援”
 - 8074 苏、美等国对第三世界国家的军火贸易额
 - 8075 苏、美等国对中东、北非主要国家供应军火的数额
 - 8076 苏修对埃及的军事“援助”
- 3. “合营企业”是苏修对外掠夺的新形式
 - 8077 在发展中国家建立的“合营企业”
- 4. 通过贸易，掠夺和剥削发展中国家
 - 8078 对发展中国家的贸易额
 - 8079 发展中国家对苏贸易额在苏联对外贸易额中的比重
 - 8080 对发展中国家出口的商品结构

- 8081 从发展中国家进口的商品结构
- 8082 向发展中国家推销机器设备和运输工具情况
- 8083 从发展中国家进口的原料数量
- 8084 从发展中国家进口的制成品和半成品数量
- 8085 1973年从部分发展中国家进口原料所占的比重
- 8086 从发展中国家进口的农产品数量
- 8087 发展中国家出口初级产品和工业发达国家出口工业制成品价格指数及其交换

比价

- 8088 对发展中国家的不等价变换(一)
- 8089 对发展中国家的不等价变换(二)

5. 对印度的经济掠夺

- 8090 利用经济“援助”，控制和掠夺印度的种种表现
- 8091 对印度各个时期的经济“援助”额
- 8092 各国对印度的经济“援助”额
- 8093 对印度的“援”建项目
- 8094 苏“援”企业在印度某些工业部门生产中所占比重
- 8095 印度对苏贸易额
- 8096 印度对苏、美等国的出口贸易
- 8097 印度从苏、美等国的进口
- 8098 对印度出口的商品结构
- 8099 从印度进口的商品结构
- 8100 苏修低价掠夺印度传统出口商品

(三) 苏、美在第二世界和第三世界的经济争夺

1. 在第三世界的经济争夺

- 8101 苏联同某些发展中国家的贸易及增长速度
- 8102 美国同某些发展中国家的贸易及增长速度
- 8103 苏、美等十国对亚非拉地区出口额及所占比重
- 8104 苏联对中东和南亚地区的经济和军事“援助”
- 8105 美国对近东和南亚地区的经济及军事“援助”
- 8106 美国对埃及提供的部分经“援”
- 8107 苏联在埃及的主要“援”建工程和企业
- 8108 苏、美对第三世界军火贸易额的比较
- 8109 苏、美争夺中东石油的斗争

2. 在第二世界的经济争夺

- 8110 苏联同“经互会”东欧五国的贸易额及增长速度
- 8111 美国同“经互会”东欧五国的贸易额及增长速度
- 8112 苏联同西欧主要资本主义国家的贸易额及增长速度
- 8113 美国同西欧主要资本主义国家的贸易额及增长速度
- 8114 苏联同日本的贸易额
- 8115 苏联向西方资本主义国家出口石油数量
- 8116 西方主要资本主义国家在苏联对外贸易总额中的比重
- 8117 同苏联签订经济、工业和科技合作十年协定的西欧国家
- 8118 苏联在西方资本主义国家建立的“合营企业”
- 8119 苏联在西方资本主义国家开设的银行
- 8120 苏联莫斯科人民银行和北欧商业银行在国外的营业情况

- 附表一 同苏联有贸易联系和接受苏“援”的国家数
- 附表二 苏联对外贸易额
- 附表三 历年苏联对外贸易额
- 附表四 苏联同各类国家的贸易额
- 附表五 苏联对外贸易在世界贸易总额中的比重
- 附表六 苏联对外贸易额在世界贸易额中的地位和比重
- 附表七 苏联出口贸易额在世界出口贸易额中的地位和比重
- 附表八 各类国家在苏联对外贸易总额中所占比重
- 附表九 苏联出口商品结构
- 附表十 苏联进口商品结构
- 附表十一 苏联机器、设备和运输工具的出口额
- 附表十二 苏联机器、设备和运输工具的进口额
- 附表十三 苏联石油和煤的出口数量
- 附表十四 苏联在国外的“援”建企业和项目
- 附表十五 苏联利用技术“援助”向受“援”国倾销设备和材料情况

九 苏联社会帝国主义经济陷于严重困境

(一)国民经济计划不断破产

1. 计划指标增长率不断降低

- 9001 国民经济几项主要计划指标增长率不断下降情况
- 9002 “八五”计划中电力、煤气、煤、钢等产品的计划变动及完成情况
- 9003 1973年以来压低国民经济主要指标增长率的情况

2. 完不成计划已是司空见惯的现象

- 9004 “五五”--“九五”计划几项主要指标增长率完成情况比较
- 9005 “六五”计划和七年计划铁、钢、钢材、煤等产量未完成计划情况
- 9006 “八五”计划46种主要工业产品完成计划情况
- 9007 “九五”计划的主要经济增长计划指标执行情况
- 9008 15种轻工业产品没有完成“九五”计划

3. 农业计划执行情况十分糟糕

- 9009 农业计划的执行情况
- 9010 “六五”--“八五”计划主要农牧产品的计划执行情况
- 9011 “九五”计划主要农牧产品计划指标的完成情况
- 9012 “八五”、“九五”计划农业投资和向农业提供机械设备的计划指标完成情

况

4. 某些非俄罗斯加盟共和国完不成计划的情况更为严重

- 9013 格鲁吉亚“九五”计划的主要指标完成情况
- 9014 格鲁吉亚“九五”计划主要工业品生产指标的完成情况
- 9015 哈萨克“九五”计划中主要计划增长指标前四年的完成情况
- 9016 哈萨克“九五”计划主要工业产品生产指标前四年的完成情况
- 9017 哈萨克“九五”计划前四年主要农畜产品计划产量的完成情况
- 9018 亚美尼亚“九五”计划主要计划增长指标的完成情况

(二)国民经济畸形发展

1. 工农业比例关系极不平衡

- 9019 农业、工业产值增长速度的比较
- 9020 工、农业产值及其比重
- 9021 农业和工业基建投资的比较

2. 工业各部门发展极不协调
 - 9022 工业产值中甲、乙类产值的比重
 - 9023 甲、乙类工业产值发展速度的比较
 - 9024 1955-1975年工、农业产值发展速度的比较
 - 9025 农业、甲类工业、乙类工业产值及比重
 - 9026 1960-1974年全部工业和采掘工业、加工工业产值发展速度的比较
 - 9027 1960-1974年机器制造、金属加工工业和燃料工业、黑色金属工业产值发展速度的比较
 - 9028 1960-1974年机器制造、金属加工工业和轻工业、食品工业产值发展速度的比较
 - 9029 1960-1974年机器、仪表制造工业和农业机器制造工业产值发展速度的比较
 3. 消费品生产及其供应同居民购买力严重脱节
 - 9030 居民可用于购买商品的货币收入和消费品生产的对比
 - 9031 商品供不应求状况的举例
 - 9032 居民可用于购买商品的货币收入和商品零售总额的对比
 - 9033 居民储蓄和居民货币收入的对比
 - 9034 居民储蓄和消费品库存的对比
 - 9035 商品零售额和消费品库存的对比
 - 9036 主要食品和布匹库存对零售网的保证
 - 9037 消费品及其原料进出口情况
 - 9038 消费品及其原料进、出口各占进、出口总额的比重
 - 9039 几种食品和衣着进口情况
 - 9030--附表一 居民可用于购买商品的货币收入
 - 9030--附表二 消费品生产供应总额
 - 9030--附表三 国营、合作社营商业系统供应的农产品总额
 - 9030--附表四 工业中甲、乙两类产值的计算根据
 - 9030--附表五 工业消费品按销售价格计算生产额的计算根据
 4. 同西方贸易经常出现逆差，黄金大量外流
 - 9040 苏联同西方资本主义国家的贸易总额及收支状况
 - 9041 苏联同西方各主要资本主义国家的贸易和收支状况
 - 9042 苏联黄金的产、销和储备情况
 - 9042--附表一 西方对苏联黄金储备的几种估计
 5. 财政困难，债台高筑
 - 9043 苏联从西方国家乞求的贷款额
 - 9043--附表一 1964年以来苏联从西方国家乞求的贷款细目
 - 9044 苏联发行公债情况
 - 9045 苏联拖欠未还公债情况
- (三) 社会经济腐朽，生产衰退，国民经济增长率不断下降
1. 劳动力大量流动，旷工、怠工、停工现象严重
 - 9046 劳动力流动现象严重
 - 9046--附表一 苏联各地劳动力流动和旷工、怠工、停工的典型事例
 2. 设备利用率低
 - 9047 在主要生产过程中机器设备利用情况
 - 9048 机器制造工业企业的机器设备利用状况
 - 9049 某些工业部门的设备利用率

- 9050 主要生产过程中设备停工的各种原因
- 3. 生产技术落后，设备陈旧
 - 9051 1973年几个工业部门的新技术采用率
 - 9052 新产品数量逐渐减少
 - 9053 苏联、美国、日本、西欧共同市场和其他国家电子计算机的装置数额
 - 9054 几个工厂使用20或20年以上设备的比重
 - 9055 1972年工业和建筑业中从事手工业劳动的比重
 - 9056 进口工业设备逐年增加
- 4. 产品质量低劣
 - 9057 符合质量标准的产品比重
 - 9058 轻工业品中符合国家质量标准产品的比重
 - 9059 冷背残次商品积压情况
 - 9060 商品中的废品与次品率
 - 9061 轻工业品中列为废品的商品
- 5. 原材料浪费严重
 - 9062 国民经济各部门中大量浪费的实例
 - 9063 苏联金属切削机床的平均重量与世界各国对比
- 6. 基建未完工程量不断增加，投资效果越来越低
 - 9064 国营和合作社营企业和组织的未完工程
 - 9065 工业部门未完工程中资金积压情况
 - 9066 工业投资计划完成情况
 - 9067 新增固定基金同当年投资比较
 - 9068 固定基金产值率
 - 9069 生产基金与国民收入的比较
- 7. 国民经济主要指标的增长率不断下降
 - 9070 国民经济主要指标年平均增长率不断下降
 - 9071 国民经济主要指标的增长速度
 - 9072 劳动生产率的增长速度
 - 9073 农业劳动生产率的增长速度
- 十 苏联社会帝国主义的农业危机重重
 - (一) 粮食生产严重不足
 - 10001 1957的来苏修官方公布的粮食产量和扣除虚数后的实际产量
 - 10002 粮食总产量和收购数量
 - 10003 粮食总产量和国家收购量的增长率下降趋势
 - 10004 垦荒区粮食产量及国家收购量占全苏粮食总产量及总收购量的比重
 - 10005 粮食总产量和国家收购量的波动情况
 - 10006 粮食每五年中减产、减购年数
 - 10007 1975年与1913年每人平均的粮食产量
 - 10008 粮食消费量及每年缺粮情况的估算
 - 10009 粮食进出口总数及净进出口数量
 - 10010 土豆总产量和国家收购量及其波动情况
 - 10001--附表一 关于苏联粮食虚数的各种说法
 - 10004--附表一 垦荒区开垦的生熟荒地面积
 - 10004--附表二 垦荒区的粮食产量
 - 10004--附表三 垦荒区的粮食收购量

- 10008--附表一 口粮数
- 10008--附表二 用作饲料的粮食数
- 10008--附表三 苏修有关饲料用粮的一些说法
- 10008--附表四 种子用粮数
- 10009--附表一 粮食进出口数
- 10001--10010--附表一 农产品质量的下降情况

(二) 畜牧业发展极为缓慢

- 10011 牲畜年末存栏头数
- 10012 牲畜年末存栏头数增长率的下降情况
- 10013 牲畜年末存栏头数的波动情况
- 10014 主要畜产品产量
- 10015 主要畜产品产量的增长率下降趋势
- 10016 主要畜产品产量的波动情况
- 10017 肉类、蛋进出口数
- 10018 1953-1974年饲料消耗量的增长速度与肉、奶总产量增长速度的比较
- 10019 饲料粮的缺少情况
- 10019--附表一 牲畜和家禽的饲料消耗总量以及折合为每头标准大牲畜的饲料消耗量
- 10019--附表二 配合饲料的生产量

(二) 农业投资效率下降

- 10020 农业投资总额及其在国民经济各部门投资总额中所占比重
- 10021 农业投资总额中国家投资和农庄投资所占的比重
- 10022 农业投资总额中生产性投资和非生产性投资所占的比重
- 10023 农业生产性投资的方向
- 10024 用于农业机械化、电气化和化学化方面的投资
- 10025 用于发展畜牧业的投资
- 10026 1961-1974的用于灌溉和排干网的拨款
- 10027 克拉斯诺达尔边疆区农庄未完成工程年平均价值
- 10028 农业投资与农业总产值及农业劳动生产率增长速度的对比
- 10029 农业投资效率的下降情况
- 10030 克拉斯诺达尔边疆区农庄投资效率的下降情况

(四) 机械化、化学化、水利化水平低，利用率差

1. 机械化水平低，利用率差

- 10031 1973年拥有的农业机器占需要数的比重
- 10032 1971年农业基金装备、动力装备和农业用电量占全面机械化需要量的比重
- 10033 畜牧业全面机械化水平
- 10034 拖拉机总数及报废数
- 10035 谷物联合收割机总数及报废数
- 10036 农业用载重汽车总数及报废数
- 10037 俄罗斯联邦共和国挤奶器的报废与浪费情况
- 10038 拖拉机维修的劳动耗费和资金支出
- 10039 每台 T-75型拖拉机使用期间的修理费及修理次数
- 10040 俄罗斯联邦共和国克拉斯诺达尔边疆区农庄拖拉机和谷物联合收割机修理

费用的提高

- 10041 全苏“农业技术设备联合公司”系统中农机修理厂的设备利用率
- 10042 农业机器拥有量中不能使用的比重

- 10043 1970年农业机器备件的缺乏情况
- 10044 机引农具的缺乏情况
- 10045 农机手和汽车司机的不足情况
- 10046 每标准台拖拉机轮班系数的降低情况
- 10047 农庄和农场每一标准台拖拉机工作量的下降情况
- 10048 农庄联合收割机工作量的下降情况
- 10049 农场联合收割机工作量的下降情况
- 10050 T-54、 T-75型拖拉机和收棉机工作量的下降情况
- 10051 克拉斯诺达尔边疆区农庄农机季工作量的下降情况
- 10052 贻误农时少收粮食数

2. 化肥量少质差，施用不当

- 10053 供应农业的化肥数量及平均单位面积耕地施用量
- 10054 各加盟共和国每公顷耕地的化肥施用量
- 10055 1973年各种作物的实际施肥量占计划施肥量的比重
- 10056 谷物每年施用的化肥数量
- 10057 1973年各种作物按播种面积计算的化肥施用量
- 10058 不符合标准的化肥占供应农业化肥总数的比重
- 10059 供应农业的化肥在运输、保管过程中的浪费率
- 10031-10059--附表一 1970年苏美农业主要指标比较

3. 水利化严重落后

- 10060 灌溉土地和排干土地面积
- 10061 1974年农庄、农场和其他国营农业企业灌溉土地和排干土地的利用情况
- 10062 1974年各加盟共和国灌溉土地和排干土地面积
- 10063 灌溉土地和排干土地每年交付使用数和报废数

(五) 劳动力大量外流

- 10064 1959-1969年农村流入城市人口数及其在城市人口增长总数中所占比重
- 10065 1970年和1959年比较苏联农村人口减少情况
- 10066 1964-1970年全苏农庄青年人减少的比重
- 10067 1959和1970年苏联农村人口的年龄结构
- 10068 新西伯利亚州农村人口流入城市数
- 10069 新西伯利亚州的农场工人流动情况
- 10070 1970年国营农场、附属企业及其他农业生产性企业中季节工人数及其在固定工人和季节工人总数中所占的比重
- 10071 农机手和汽车司机外流数
- 10072 农村人口外流原因
- 10073 1972年格鲁吉亚某些农庄不参加农庄劳动的庄员比重
- 10065--附表一 1970年种植业每个劳动者平均负担的耕地数量和工作量

十一 苏联社会帝国主义的社会政治危机

(一) 政治上的全面反动

- 11001 苏修历年颁布的部分反动政治法令条例
- 11002 法西斯专政机构
- 11003 国家安全委员会(“克格勃”)的组织机构简况
- 11004 法西斯专政的辅助机构
- 11005 广设监狱、劳改营、“疯人院”
- 11006 内务部特务在列宁格勒“特种精神病医院”分部主任以上人员中所占比重

(二) 统治集团内部的矛盾与争斗

11007 苏修统治集团内部矛盾与争斗的实例

(三) 苏联社会日益腐朽

11008 离婚率越来越高

11009 乌克兰1952-1971年一万对婚姻中的离婚数

11010 宗教情况

11011 70年代初某些农村地区各社会阶层中信教者所占比重

11012 耗酒量不断增加

11013 公开发行的彩票

11014 吸毒、青少年犯罪、赛马、卖淫等腐朽现象实例

11015 贪污盗窃实例

(四) 苏联国内人民的反抗斗争

11016 苏联国内人民的反抗斗争

11017 苏联人民反对苏修统治的斗争实例

11018 苏联国内的部分革命组织和其他地下组织

11019 苏联国内的部分地下刊物

附表

11001--附表一 苏修叛徒集团镇压人民的反动法令、条例举例

11005--附表一 苏联一些监狱、劳改营、“疯人院”举例

11006--附表一 列宁格勒“特种精神病医院”的部分工作人员身分

统计表分类索引

附录页